

Pag. 15 e 16

BIBLIOTECA - ArPDF

944

BIBLIOTECA - ArPDF



ESCOLAS DA FEDF

VOLUME II

BRAZLÂNDIA

CEILÂNDIA - GAMA

NÚCLEO BANDEIRANTE

TAGUATINGA



BIBLIOTECA - ArPDF

Pág. 15 e 16

ESCOLAS DA FEDF

VOLUME II

GDF - SC
Arquivo Público do Distrito Federal - ArPDF

BRAZLÂNDIA
CEILÂNDIA
GAMA
NÚCLEO BANDEIRANTE
TAGUATINGA

COBAPA - 1985

371(817.4)
D654e
v. 2

ARQUIVO PÚBLICO DO DISTRITO FEDERAL

Nº DE TOMBO: 889

DATA : 16.02.89

Fundação Educacional do Distrito Federal
Escolas da FEDF. Brasília, 1985.

2 v.

1. Escolas - FEDF. I. Distrito Federal,
Brasil. Secretaria de Educação e Cultura .
II. Título.

CDU: 371.6
F 981e



MFN: 254

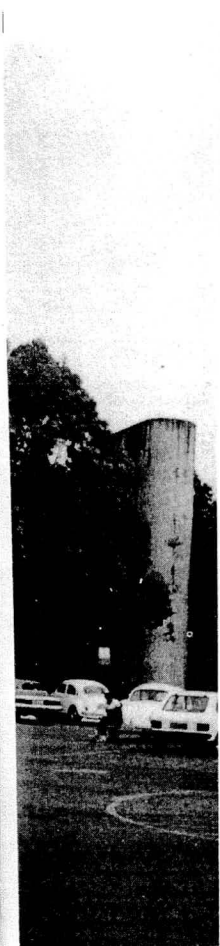

Pág. 15 e 16

SUMÁRIO

VOLUME I

INTRODUÇÃO	11
COMPLEXO ESCOLAR "A" - BRASÍLIA	13
COMPLEXO ESCOLAR "B" - BRASÍLIA	111
COMPLEXO ESCOLAR "A" - CRUZEIRO	185
COMPLEXO ESCOLAR "A" - GUARÃ	213
COMPLEXO ESCOLAR "A" - PLANALTINA	251
COMPLEXO ESCOLAR "A" - SOBRADINHO	311
FONTES CONSULTADAS	361
ÍNDICE	363

VOLUME II

INTRODUÇÃO	11
COMPLEXO ESCOLAR "A" - BRAZLÂNDIA	13
COMPLEXO ESCOLAR "A" - CEILÂNDIA	39
COMPLEXO ESCOLAR "B" - CEILÂNDIA	89
COMPLEXO ESCOLAR "C" - CEILÂNDIA	135
COMPLEXO ESCOLAR "A" - GAMA	179
COMPLEXO ESCOLAR "B" - GAMA	223
COMPLEXO ESCOLAR "A" - NÚCLEO BANDEIRANTE	265
COMPLEXO ESCOLAR "A" - TAGUATINGA	303
COMPLEXO ESCOLAR "B" - TAGUATINGA	347
COMPLEXO ESCOLAR "C" - TAGUATINGA	375

Pág. 15 e 16

ESCOLAS NÃO VINCULADAS A COMPLEXOS ESCOLARES	
CENTRO DE EDUCAÇÃO PARA O TRABALHO (Ceilândia)	415
CENTRO INTEGRADO DE ENSINO ESPECIAL (Brasília)	417
CENTRO INTERESCOLAR DE COMUNICAÇÃO E EXPRESSÃO E DE MATE MÁTICA (Brasília)	419
CENTRO INTERESCOLAR DE EDUCAÇÃO FÍSICA (Brasília)	421
COLÉGIO AGRÍCOLA DE BRASÍLIA (Planaltina)	423
ESCOLA DE MÚSICA DE BRASÍLIA (Brasília)	425
ESCOLA DO PARQUE DA CIDADE - PROEM (Brasília)	427
ESCOLAS EXTINTAS	429
FONTES CONSULTADAS	453
ÍNDICE	455

Pág. 15 e 16

INTRODUÇÃO

Ao concebermos este trabalho, tínhamos três objetivos básicos: o registro da memória das escolas da rede oficial de ensino, o resgate das informações históricas de maior significado e a reunião, numa só obra, de todos os dados históricos e oficiais.

ESCOLAS DA FEDF é o resultado de muitas consultas, levantamentos e confrontação de informações compreendidas no período que vai da origem de cada escola até esta data.

Entre os fatos históricos registrados realçamos a inauguração, o início de funcionamento e o nome do(a) primeiro(a) diretor(a), dados fornecidos, na maioria deles, pelas direções de escolas, dos Complexos Escolares ou por pessoas que foram testemunhas e testemunhas vivas desses acontecimentos.

Os dados oficiais de criação, transformação, alterações de denominação, vinculação, entre outros, foram obtidos das respectivas fontes oficiais (Decretos, Portarias, Pareceres).

As colaborações foram tantas e com tal prestatividade oferecidas, que nos impedem de valorizar percalços já superados. Muito agradecemos àqueles que, com sua ajuda, permitiram tornar realidade esta publicação.

Para facilidade de manuseio, a publicação foi dividida em dois volumes. No primeiro estão as escolas pertencentes às re-

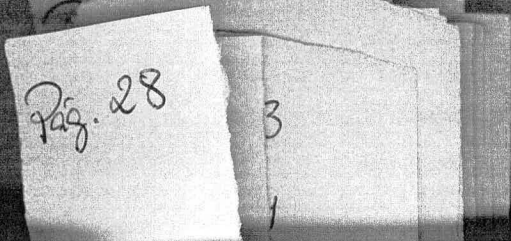

ESCOLA CLASSE 01 DE BRAZLÂNDIA
Endereço: Área Especial nº 3 – Setor Oeste

Trata-se de unidade escolar que iniciou suas atividades em 13/2/64, tendo sido inaugurada, oficialmente, em 21/4/64, sob a direção da Professora Terezinha Cauhi de Oliveira.

1. CRIAÇÃO - Dec. "N" nº 481-GDF, de 14/1/66 (Leg. do DF - vol. IV).

Conhecida, inicialmente, como ESCOLA CLASSE DE BRASLÂNDIA.

Este decreto foi o primeiro ato oficial a mencionar a escola como integrante da rede de ensino público do DF. Assim, é considerado o ato de criação desta escola.

2. ALTERAÇÃO DE DENOMINAÇÃO - Res. nº 95-CD, de 21/10/76 (DODF nº 30, de 11/2/77 - Suplemento e A.N. da FEDF vol. II).

Denominação alterada de Escola Classe de Braslândia para ESCOLA CLASSE 01 DE BRAZLÂNDIA.

3. VINCULAÇÃO
a) Inst. nº 09-DEx., de 23/8/77 (1) (DODF nº 169, de 2/9/77 e A.N. da FEDF - vol. III).

Vinculada ao Complexo Escolar "A" de Brazlândia.

- b) Inst. nº 49-DEx., de 24/10/79 (2) (A.N. da FEDF - vol. III).

Vinculada ao Complexo Escolar "A" de Brazlândia.

- c) Inst. nº 61-DEx., de 29/1/80 (A.N. da FEDF - vol. III).

Vinculada ao Complexo Escolar "A" de Brazlândia.

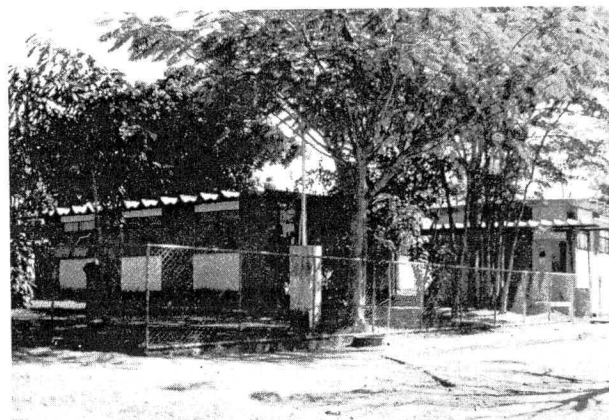
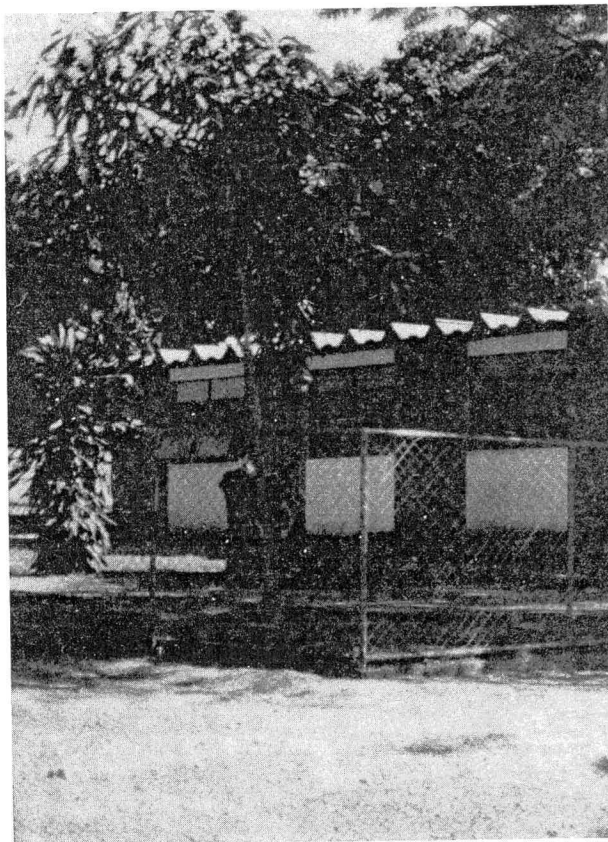

4. RECONHECIMENTO - Port. nº 17 - SEC, de 7/7/80 (DODF nº 129, de 10/7/80 e A.N. da FEDF - vol. I).

(1) Revogada pela Inst. nº 31-DEx., de 24/10/79.

(2) Revogada pela Inst. nº 61-DEx., de 29/1/80.

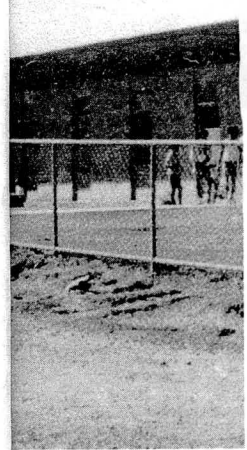
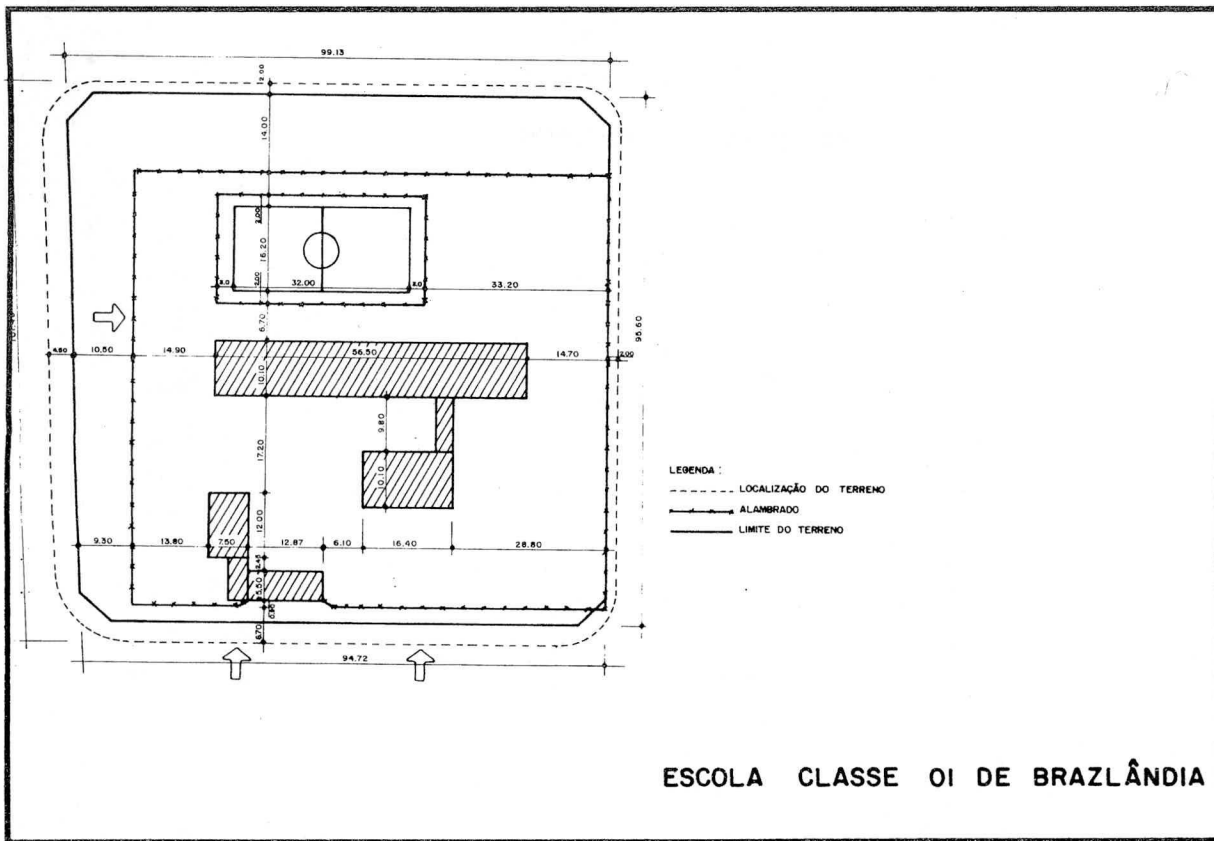

ESCOLA CLASSE
Endereço: EQ 2/4

Construída e
em 6 de junho d
após, iniciou a
sob a direção d
Cavalcante de Q

1. CRIAÇÃO - De
8/10/69 (Leg

Criada com
ESCOLA CLASSE N

2. ALTERAÇÃO DE
95-CD, de 21
11/2/77 - Su
- vol. II).

Denominação
Classe nº 2 pa
DE BRAZLÂNDIA.

ESCOLA CLASSE RODEADOR
Endereço: Estrada Velha, Brasília-Brazlândia

O prédio desta escola foi construído em 1963 e o início de seu funcionamento ocorreu em fevereiro de 1967.

A primeira responsável pela escola foi a Professora Maria Helena Santos Lobato.

1. CRIAÇÃO - Dec. "N" nº 481-GDF, de 14/1/66 (Leg. do DF - vol. IV).

Conhecida, inicialmente, como ESCOLA RURAL DO RODEADOR.

Este decreto foi o primeiro ato a relacionar a escola dentre aquelas integrantes da rede de ensino oficial do DF, sendo considerado o ato de sua criação.

2. ALTERAÇÃO DE DENOMINAÇÃO - Res. nº 95-CD, de 21/10/76 (DODF nº 30, de 11/2/77 - Suplemento e A.N. da FEDF - vol. II).

Denominação alterada de Escola Rural do Rodeador para ESCOLA CLASSE RODEADOR.

3. VINCULAÇÃO
a) Inst. nº 09-DEx., de 23/8/77 (1) (DODF nº 169, de 2/9/77 e A.N. da FEDF - vol. III).

Vinculada ao Complexo Escolar "A" de Brazlândia.

- b) Inst. nº 17-DEx., de 11/8/78 (1) (DODF nº 172, de 8/9/78 e A.N. da FEDF - vol. III).

Vinculada ao Complexo de Educação Rural do DF - CREDER.

- c) Inst. nº 49-DEx., de 24/10/79(2) (A.N. da FEDF - vol. III).
Vinculada ao Complexo Escolar

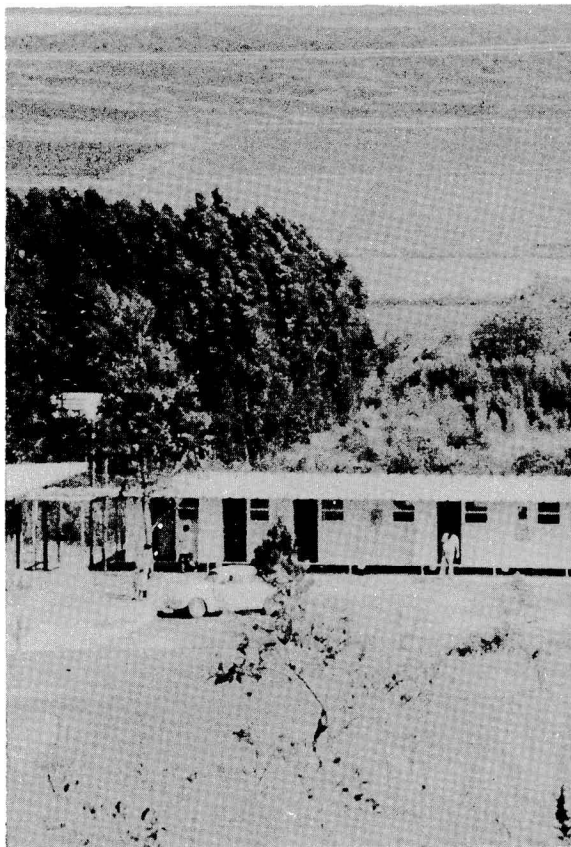

- d) Inst. nº 61-DEx., de 29/1/80 (A.N. da FEDF - vol. III).

Vinculada ao Complexo Escolar "A" de Brazlândia.

4. RECONHECIMENTO - Port. nº 17 - SE de 7/7/80 (DODF nº 129, de 10/7/80 e A.N. da FEDF - vol. I).

(1) Revogada pela Inst. nº 31-DEx., de 24/10/79.

(2) Revogada pela Inst. nº 61-DEx., de 29/1/80.

ESCOLA CLASS
Endereço: Estrada Velha, Brasília-Brazlândia
Km 7
Descoberto

O prédio da escola foi construído em 1963 e o início de seu funcionamento ocorreu em fevereiro de 1967. Iniciou suas atividades no dia 3 de março de 1967, inaugurada, oficialmente, nesse mesmo mês. A primeira professora foi Maria Helena Santos Lobato, responsável por dirigir esta escola.

1. CRIAÇÃO - Dec. "N" nº 481-GDF, de 14/1/66 (DODF nº 169, de 2/9/77 e A.N. da FEDF - vol. II).

O plano de criação da escola foi aprovado pelo Conselho de Educação do DF, de 5/12/76, e a autorização para a construção foi concedida pelo Decreto nº 95-CD, de 26/12/79 (DODF nº 30, de 11/2/77 - Suplemento e A.N. da FEDF - vol. II).

2. VINCULAÇÃO
a) Inst. nº 09-DEx., de 23/8/77 (1) (DODF nº 169, de 2/9/77 e A.N. da FEDF - vol. III).

Vinculada ao Complexo Escolar Rural - CREDER.

- b) Inst. nº 17-DEx., de 11/8/78 (1) (DODF nº 172, de 8/9/78 e A.N. da FEDF - vol. III).

Vinculada ao Complexo Escolar "A" de Brazlândia.

- c) Inst. nº 49-DEx., de 24/10/79(2) (A.N. da FEDF - vol. III).

Vinculada ao Complexo de Educação Rural do DF - CREDER.

3. RECONHECIMENTO - Port. nº 17 - SE de 7/7/80 (DODF nº 129, de 10/7/80 e A.N. da FEDF - vol. I).

Pág. 183
e
184

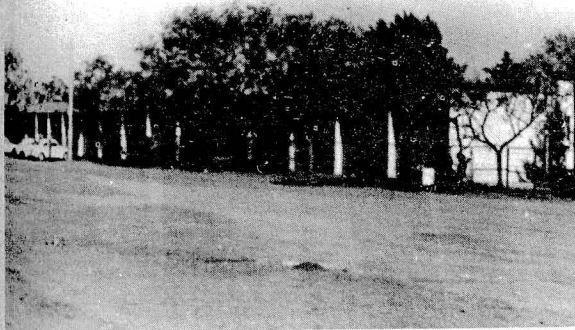

ESCOLA CLASSE 01 DO GAMA

Endereço: EQ 18/21 — Praça 2 — Área Especial — Setor Leste

É uma das mais antigas escolas da rede oficial de ensino do Distrito Federal. Esta escola iniciou suas atividades em 22 de maio de 1961, sob a direção da Professora Luzinete Cadete de Araújo.

Como não teve ato específico de criação, o Dec. "N" nº 481/66 é considerado como tal, em razão de ter sido o primeiro a mencioná-la entre as escolas existentes no Distrito Federal.

1. CRIAÇÃO - Dec. "N" nº 481-GDF, de 14/1/66 (Leg. do DF - vol. IV).

Conhecida, inicialmente, como ESCOLA CLASSE Nº 1 ou ESCOLA CLASSE DO GAMA.

O referido decreto é considerado o ato de criação da escola.

2. ALTERAÇÃO DE DENOMINAÇÃO - Res. nº 95-CD, de 21/10/76 (DODF nº 30, de 11/2/77 - Suplemento e A.N. da FEDF vol. II).

Denominação alterada de Escola Classe nº 1 para ESCOLA CLASSE 01 DO GAMA.

3. VINCULAÇÃO

a) Inst. nº 09-DEx., de 23/8/77 (1) (DODF nº 169, de 2/9/77 e A.N.



da FEDF - vol. III).

Vinculada ao Complexo Escolar "A" do Gama.

b) Inst. nº 41-DEx., de 24/10/79(2) (A.N. da FEDF - vol. III).

Vinculada ao Complexo Escolar "A" do Gama.

c) Inst. nº 69-DEx., de 29/1/80 (A.N. da FEDF - vol. III).

Vinculada ao Complexo Escolar "A" do Gama.

4. RECONHECIMENTO - Port. nº 17 - SEC, de 7/7/80 (DODF nº 129, de 10/7/80 e A.N. da FEDF - vol. I).

(1) Revogada pela Inst. nº 31-DEx., de 24/10/79.

(2) Revogada pela Inst. nº 69-DEx., de 29/1/80.

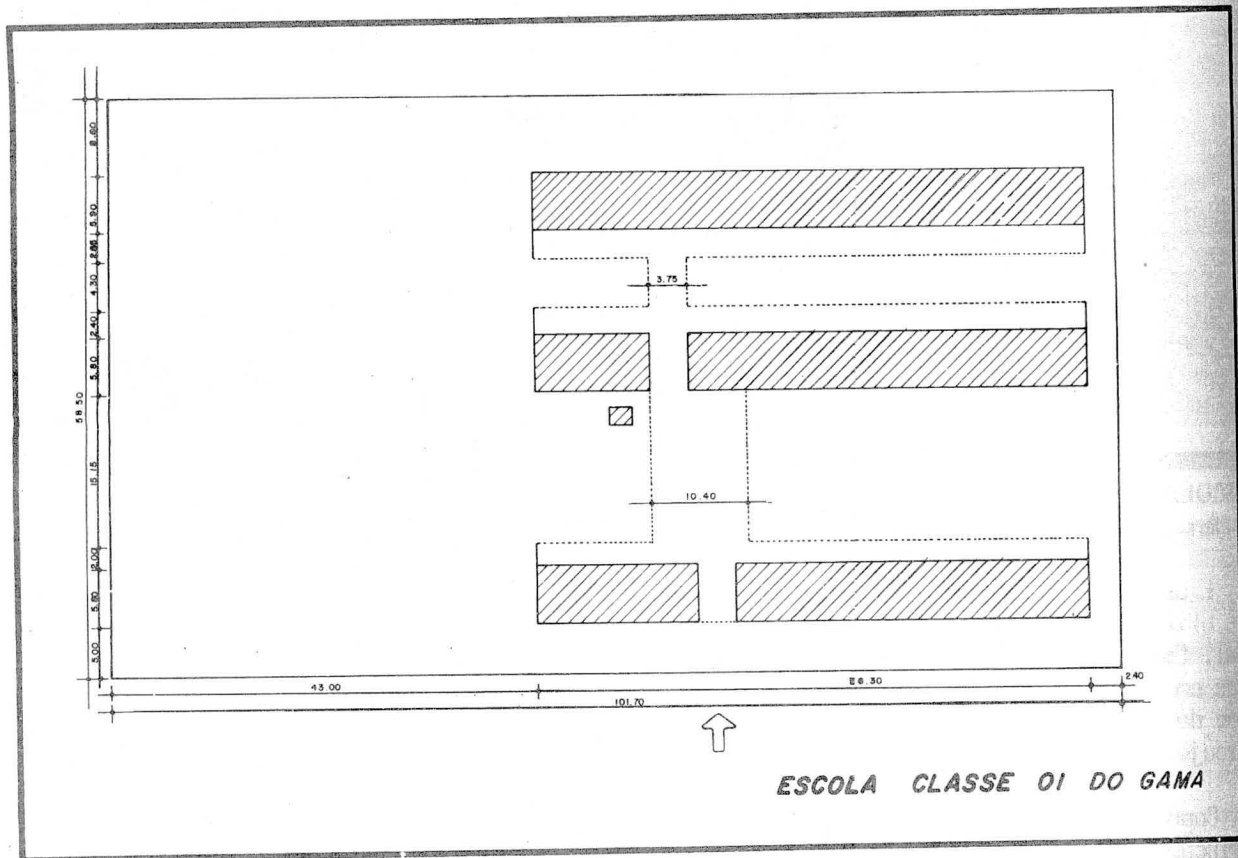

ESCOLA
Endereço

Com
Nº 3 es
mento r
Profess
1. CRI
14/
Cont
LA CLAS
Não
co par
tal, o
includ
rede d
2. ALT
95-
11/
vol
Den

Escolas da FEDF

V.2

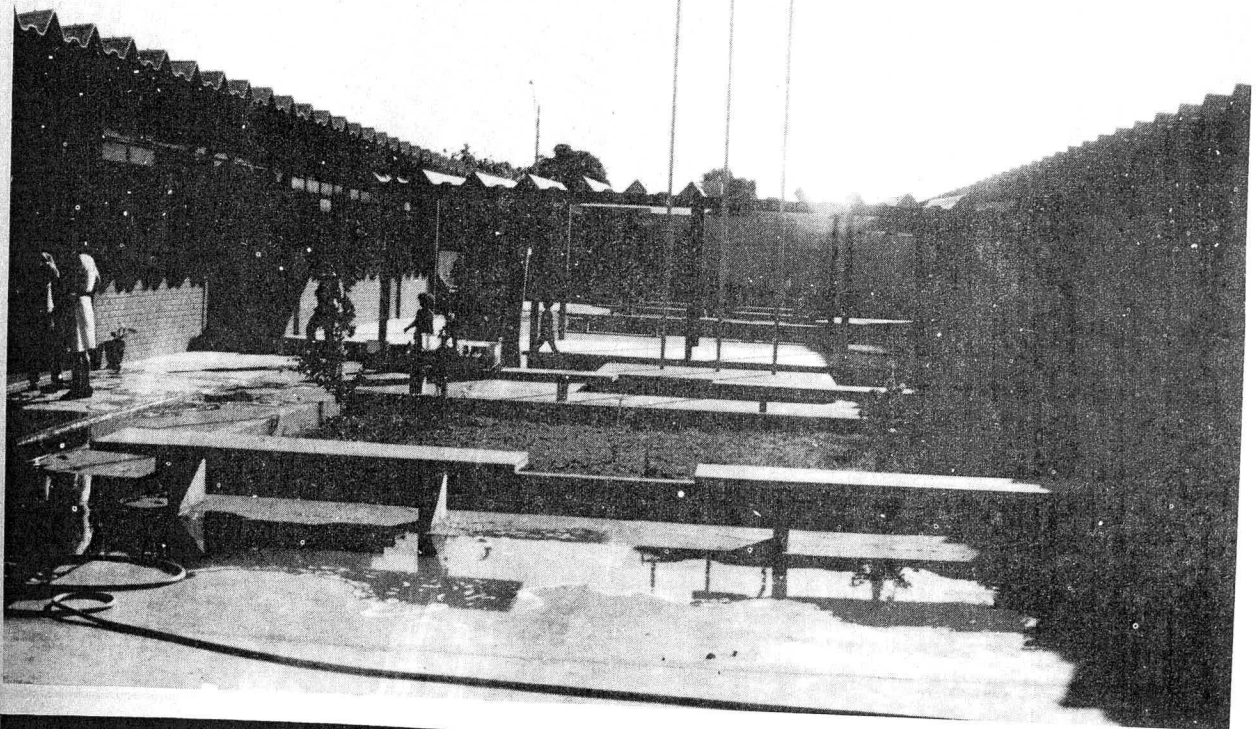

AMA

ESCOLA CLASSE 03 DO GAMA
Endereço: EQ 10/15 – Área Especial – Setor Leste

Com a denominação de ESCOLA CLASSE Nº 3 esta escola iniciou seu funcionamento no ano de 1963, sob a direção da Professora Nelv Maria Vieira.

1. CRIAÇÃO - Dec. "N" nº 481-GDF, de 14/1/66 (Leg. do DF - vol. IV).

Conhecida, inicialmente, como ESCOLA CLASSE Nº 3.

Não havendo ato de criação específico para esta escola, entende-se como tal, o referido decreto que primeiro a incluiu entre as escolas existentes na rede de ensino oficial do DF.

2. ALTERAÇÃO DE DENOMINAÇÃO - Res. nº 95-CD, de 21/10/76 (DODF nº 30, de 11/2/77 - Suplemento e A.N. da FEDF vol. II).

Denominação alterada de Escola Clas

se nº 3 para ESCOLA CLASSE 03 DO GAMA. Vinculada ao Complexo Escolar "A" do Gama.

b) Inst. nº 41-DEx., de 24/10/79(2) (A.N. da FEDF - vol. III). Vinculada ao Complexo Escolar "A" do Gama.

c) Inst. nº 69-DEx., de 29/1/80 (A.N. da FEDF - vol. III). Vinculada ao Complexo Escolar "A" do Gama.

4. RECONHECIMENTO - Port. nº 17 - SEC, de 7/7/80 (DODF nº 129, de 10/7/80 e A.N. da FEDF - vol. I).

3. VINCULAÇÃO

a) Inst. nº 09-DEx., de 23/8/77 (1) (DODF nº 169, de 2/9/77 e A.N. da FEDF - vol. III).

(1) Revogada pela Inst. nº 31-DEx., de 24/10/79.

(2) Revogada pela Inst. nº 69-DEx., de 29/1/80.

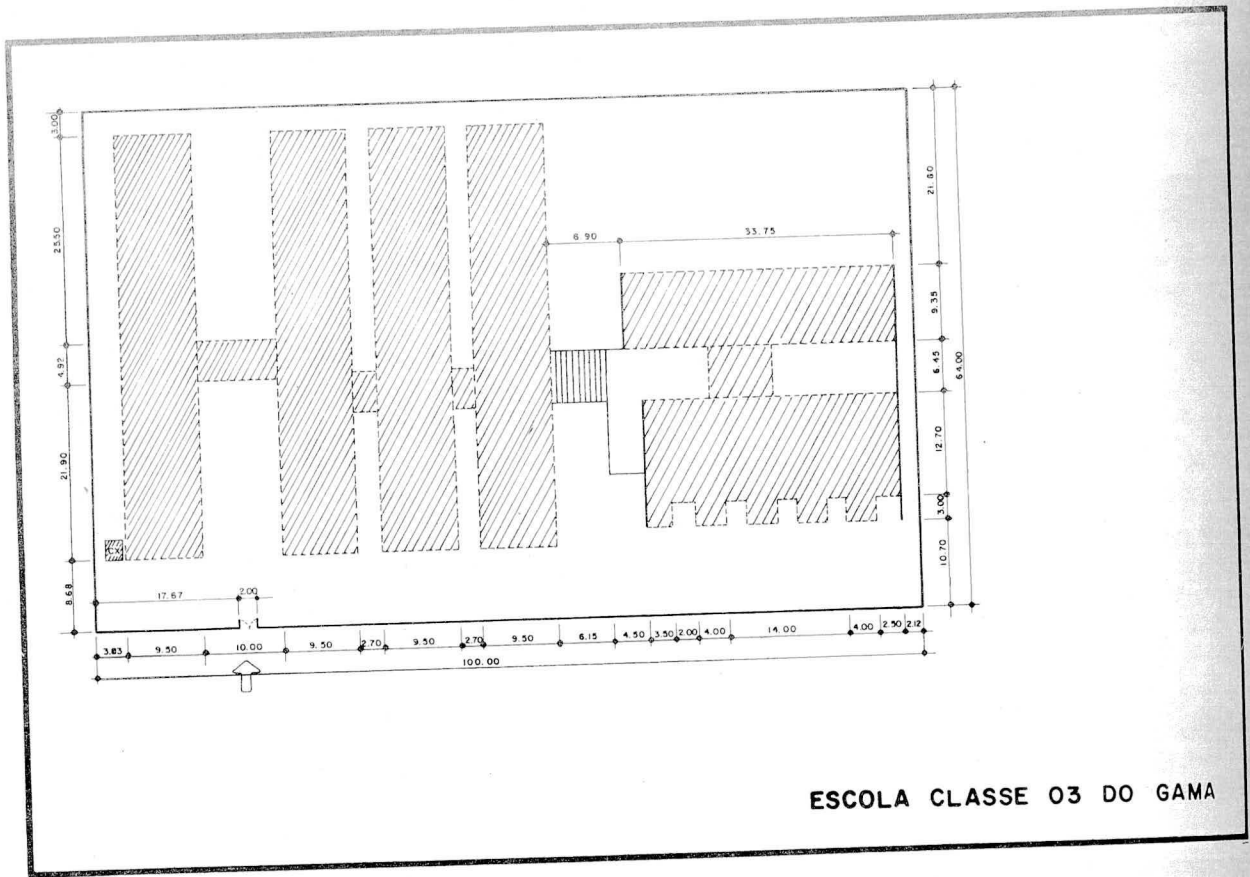

ESCOLA CLASSE GESNER TEIXEIRA
Endereço: DF-290 (DF-20) Acampamento
do DVO - Gama

Em 1961 foi construída, em madeira, a sede desta escola, com uma única sala de aula.

Tornou-se conhecida inicialmente como ESCOLA DE ALFABETIZAÇÃO D. MARGARIDA DE JESUS CORREA LOPES.

Em 1962, a NOVACAP, que foi a responsável por sua construção, contratou a primeira professora para esta unidade de escolar - Ildacy Pereira da Silva, que ficou sendo a primeira responsável pela escola, desde o começo de suas atividades.

A partir de 1965, esta unidade escolar passou a ser denominada por Escola Rural do D.V.O. e, com o advento da Res. nº 95, de 21 de outubro de 1976, passou a ser ESCOLA CLASSE GESNER TEIXEIRA.

1. CRIAÇÃO - Dec. "N" nº 481-GDF, de 14/1/66 (Leg. do DF - vol. IV).

O referido decreto é considerado, para fins de documentação escolar, como o ato de criação da escola, embora a Res. nº 14-CD, de 5/5/65 (A.N. da FEDF - vol. I) tenha autorizado a incorporação desta escola ao sistema escolar da Fundação Educacional.

2. ALTERAÇÃO DE DENOMINAÇÃO - Res. nº 95-CD, de 21/10/76 (DODF nº 30, de 11/2/77 - Suplemento e A.N. da FEDF vol. II).

Denominação alterada de Escola Rural do DVO para ESCOLA CLASSE GESNER TEIXEIRA.

3. VINCULAÇÃO

a) Inst. nº 09-DEx., de 23/8/77 (1) (DODF nº 169, de 2/9/77 e A.N. da FEDF - vol. III).

Vinculada ao Complexo Escolar "B" do Gama.

b) Inst. nº 17-DEx., de 11/8/78 (1)

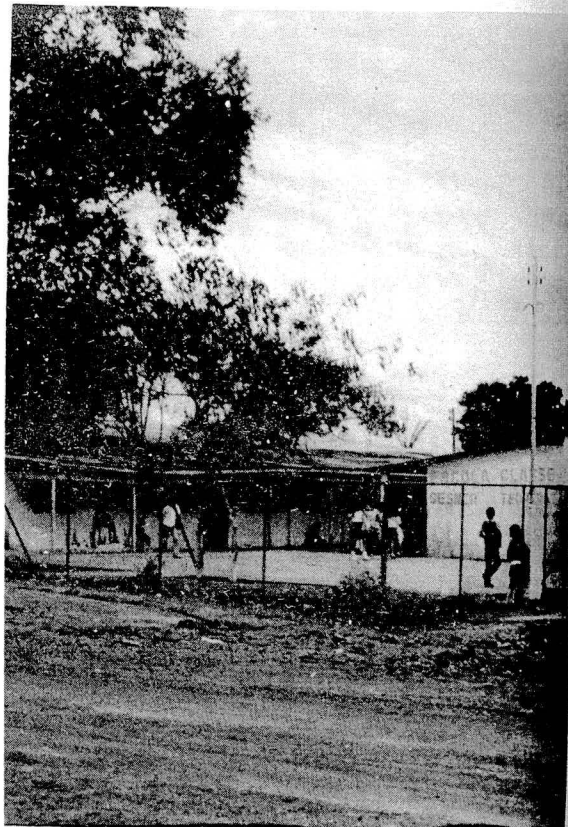

(DODF nº 172, de 8/9/78 e A.N. da FEDF - vol. III).

Vinculada ao Complexo de Educação Rural do DF - CREDER.

c) Inst. nº 41-DEx., de 24/10/79(2) (A.N. da FEDF - vol. III).

"A" do Gama.

d) Inst. nº 69-DEx., de 29/1/80 (A.N. da FEDF - vol. III).

Vinculada ao Complexo Escolar "A" do Gama.

4. RECONHECIMENTO - Port. nº 17 - SEC, de 7/7/80 (DODF nº 129, de 10/7/80 e A.N. da FEDF - vol. I).

(1) Revogada pela Inst. nº 31-DEx., de 24/10/79.

(2) Revogada pela Inst. nº 69-DEx., de 29/1/80.

215

ESCOLA CLASSE SARGENTO LIMA

Endereço: Área Alfa Visconde de Inhaúma -
Marinha - DF

O prédio foi construído em 1961, tendo a escola iniciado suas atividades em 1963.

Conhecida, inicialmente, por Escola Vicentina Goulart, teve como primeiro responsável o 1º Tenente Fuzileiro Naval Eduardo Celso Rodrigues Serra de Castro.

Em 1969, a escola teve a sua denominação alterada para Escola Classe Sargento Lima (Zona Visconde Inhaúma - Marinha) e, em 1976, para Escola Classe Sargento Lima.

1. CRIAÇÃO - Dec. "N" nº 481-GDF, de 14/1/66 (Leg. do DF - vol. IV).

Considera-se o referido ato como o de criação da escola, em razão de ter sido o primeiro a relacioná-la como existente na rede oficial de ensino do DF.

2. ALTERAÇÃO DE DENOMINAÇÃO

- a) Dec. nº 1.126-GDF, de 23/9/69 (Leg. do DF - vol. VII).

Denominação alterada de Escola Classe Vicentina Goulart (Zona Visconde Inhaúma-Marinha) para ESCOLA CLASSE SARGENTO LIMA (Zona Visconde Inhaúma - Marinha).

- b) Res. nº 95-CD, de 21/10/76 (DODF nº 30, de 11/2/77 - Suplemento e A.N. da FEDF - vol. II).

Denominação alterada de Escola Classe Sargento Lima (Zona Visconde Inhaúma - Marinha) para ESCOLA CLASSE SARGENTO LIMA.

3. VINCULAÇÃO

- a) Inst. nº 09-DEx., de 23/8/77 (1)

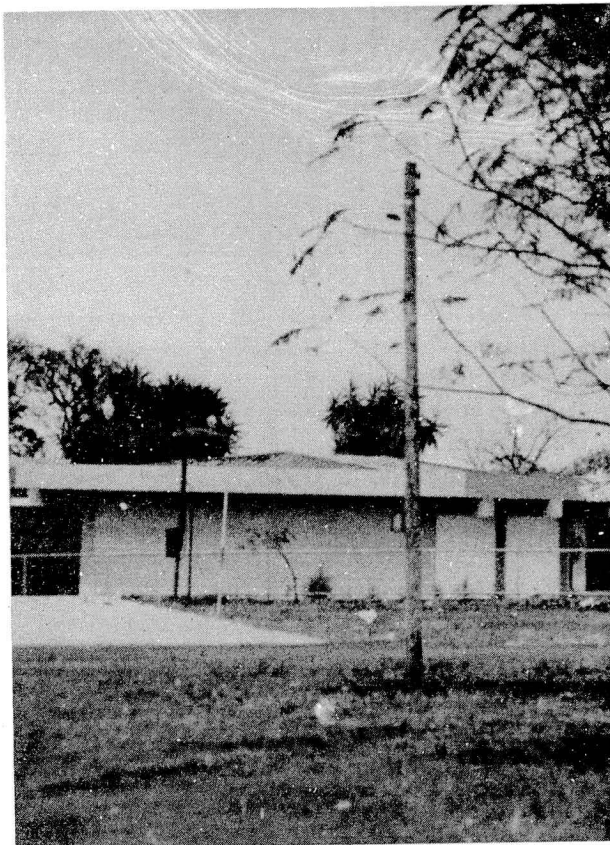

(DODF nº 169, de 2/9/77 e A.N. da FEDF - vol. III).

Vinculada ao Complexo Escolar "A" do Gama.

- b) Inst. nº 41-DEx., de 24/10/79(2) (A.N. da FEDF - vol. III).

Vinculada ao Complexo Escolar "A" do Gama.

- c) Inst. nº 69-DEx., de 29/1/80 (A.N. da FEDF - vol. III).

Vinculada ao Complexo Escolar "A" do Gama.

4. RECONHECIMENTO - Port. nº 17 - SEC, de 7/7/80 (DODF nº 129, de 10/7/80 e A.N. da FEDF - vol. I).

(1) Revogada pela Inst. nº 31-DEx., de 24/10/79.

(2) Revogada pela Inst. nº 69-DEx., de 29/1/80.

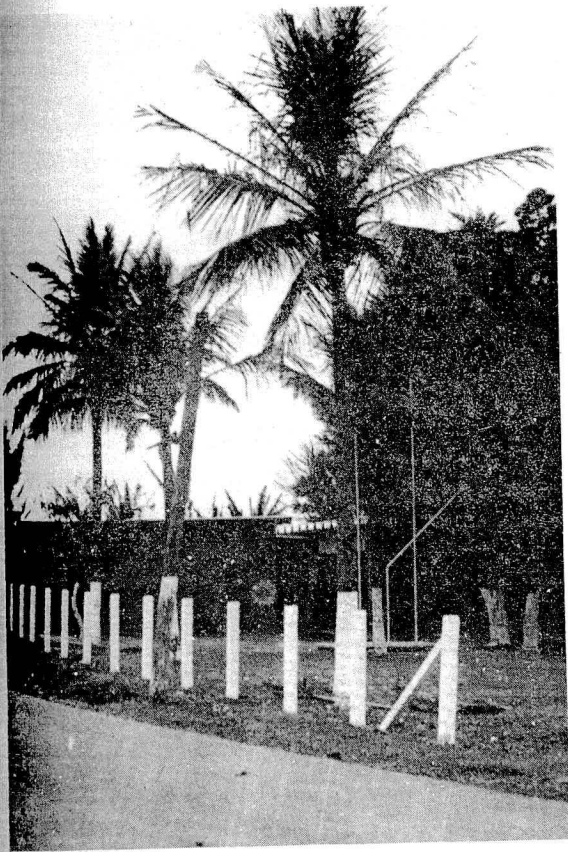

**CENTRO DE ENSINO DE 1º GRAU
TAMANDUÁ**

Endereço: BR-60 (Brasília-Goiânia) DF-180
(DF-003)
Núcleo Experimental da EMBRAPA

Esta escola iniciou suas atividades em 1959, sob a responsabilidade da Professora Maria Augusta Faustino Ramalho.

Inicialmente era conhecida por ESCOLA RURAL DO TAMANDUÁ.

1. CRIAÇÃO - Dec. "N" nº 481-GDF, de 14/1/66 (Leg. do DF - vol. IV).

Conhecida, inicialmente, como ESCOLA RURAL DO TAMANDUÁ.

O referido ato foi o primeiro a relacionar oficialmente a escola como existente na rede oficial de ensino, portanto, considerado como o ato de sua criação.

2. ALTERAÇÃO DE DENOMINAÇÃO - Res. nº 95-CD, de 21/10/76 (DODF nº 30, de

11/2/77 - Suplemento e A.N. da FEDF vol. II).

Denominação alterada de Escola Rural do Tamanduá para ESCOLA CLASSE DO TAMANDUÁ.

3. VINCULAÇÃO

a) Inst. nº 09-DEx., de 23/8/77 (1) (DODF nº 169, de 2/9/77 e A.N. da FEDF - vol. III).

Vinculada ao Complexo Escolar "A" do Gama.

b) Inst. nº 17-DEx., de 11/8/78 (1) (DODF nº 172, de 8/9/78 e A.N. da FEDF - vol. III).

Vinculada ao Complexo de Educação Rural do DF - CREDER.

c) Inst. nº 41-DEx., de 24/10/79(2) (A.N. da FEDF - vol. III).

Vinculada ao Complexo Escolar "A" do Gama

d) Inst. nº 69-DEx., de 29/1/80 (A.N. da FEDF - vol. III).

Vinculada ao Complexo Escolar "A" do Gama.

4. RECONHECIMENTO - Port. nº 17 - SEC, de 7/7/80 (DODF nº 129, de 10/7/80 e A.N. da FEDF - vol. I).

5. TRANSFORMAÇÃO - Res. nº 1.360-CD, de 28/2/85.

Transformada de Escola Classe do Tamanduá em CENTRO DE ENSINO DE 1º GRAU TAMANDUÁ.

(1) Revogada pela Inst. nº 31-DEx., de 24/10/79.

(2) Revogada pela Inst. nº 69-DEx., de 29/1/80.

Pág. 225
e
226

CENTRO EDUCACIONAL 01 DO GAMA
Endereço: EQ 18/21 – Praça 2 – Área Especial – Setor Leste

Este estabelecimento de ensino originou-se do Ginásio do Gama, que iniciou suas atividades no dia 9 de abril de 1962, sob a direção do Professor José Durval de Araújo Lima.

Funcionou, inicialmente, em regime noturno, em uma sala da Escola Classe do Gama, hoje, Escola Classe 01 do Gama.

Pela Res. nº 05-CD, de 15 de março de 1963, foi criado o cargo de diretor do Ginásio Noturno do Gama, e o quadro de pessoal administrativo correspondente. A partir dessa data, a unidade escolar passou a ter a denominação de Ginásio Noturno do Gama.

No dia 31 de outubro de 1963, um temporal destruiu o prédio da Escola Classe onde funcionava o referido ginásio, o que o levou a funcionar precariamente em algumas lojas do Cine Itapoá, no Gama.

Em 1964, o Ginásio se transferiu para um conjunto de lojas da quadra 26 do Setor Leste, iniciando no dia 2 de março desse mesmo ano o curso ginásial diurno. Em 18 de dezembro de 1964 voltou a funcionar na Escola Classe já mencionada, com a denominação de Ginásio Moderno do Gama e, posteriormente, Ginásio do Gama.

Com a expansão da matrícula, em 1965, foram instalados dois anexos do Ginásio, sendo um na Escola Classe 12 do Gama e outro na Escola Classe Sarmento Lima. O primeiro se tornou autônomo, com a denominação de Ginásio Provisorio do Gama e, mais tarde, Ginásio Noturno do Gama 01. O segundo, criado pela Res. nº 01-CD, de 20 de janeiro de 1964, com a denominação de Ginásio Noturno da Área Almirante Visconde de Inhaúma, popularmente conhecido como Ginásio Noturno da Área Alfa ou Anexo

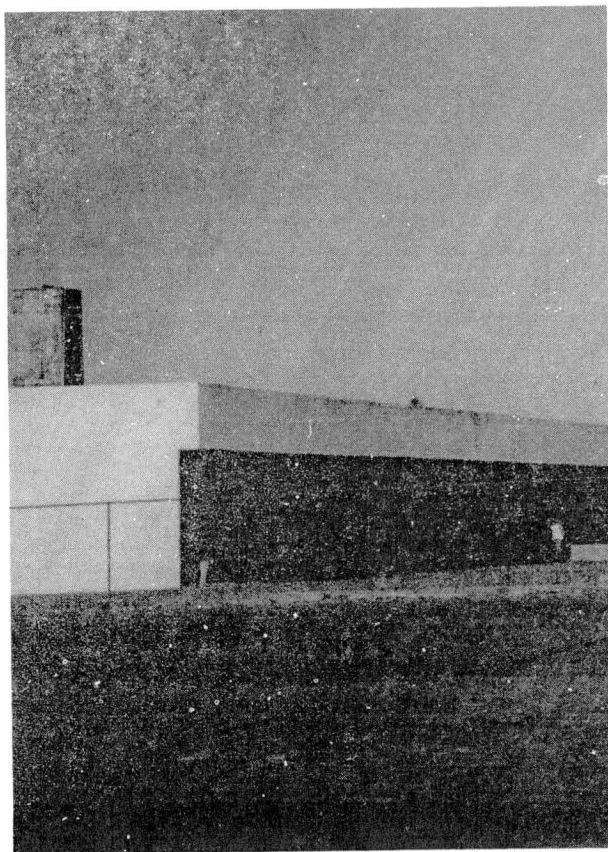

da Área Alfa, atualmente extintos.

Em 1966, através do Dec. "N" nº 481 esta unidade escolar aparece com a denominação de Colégio do Gama. Em 1976 (Res. nº 95-CD) passou a denominar-se CENTRO EDUCACIONAL 01 DO GAMA.

1. CRIAÇÃO - Dec. "N" nº 481-GDF, de 14/1/66 (Leg. do DF - vol. IV).

Primeiro ato a relacionar oficialmente o Colégio do Gama como escola existente na rede oficial de ensino. Este ato é considerado como o de sua criação.

A Res. nº 33-CD, de 10/12/71 (DF nº 200, de 31/12/71 - A.N. da FEDF - vol. I), relacionou a referida unidade escolar com a denominação de Colégio do Gama - CG, bem como criou os empregos em comissão necessários ao seu funcionamento.

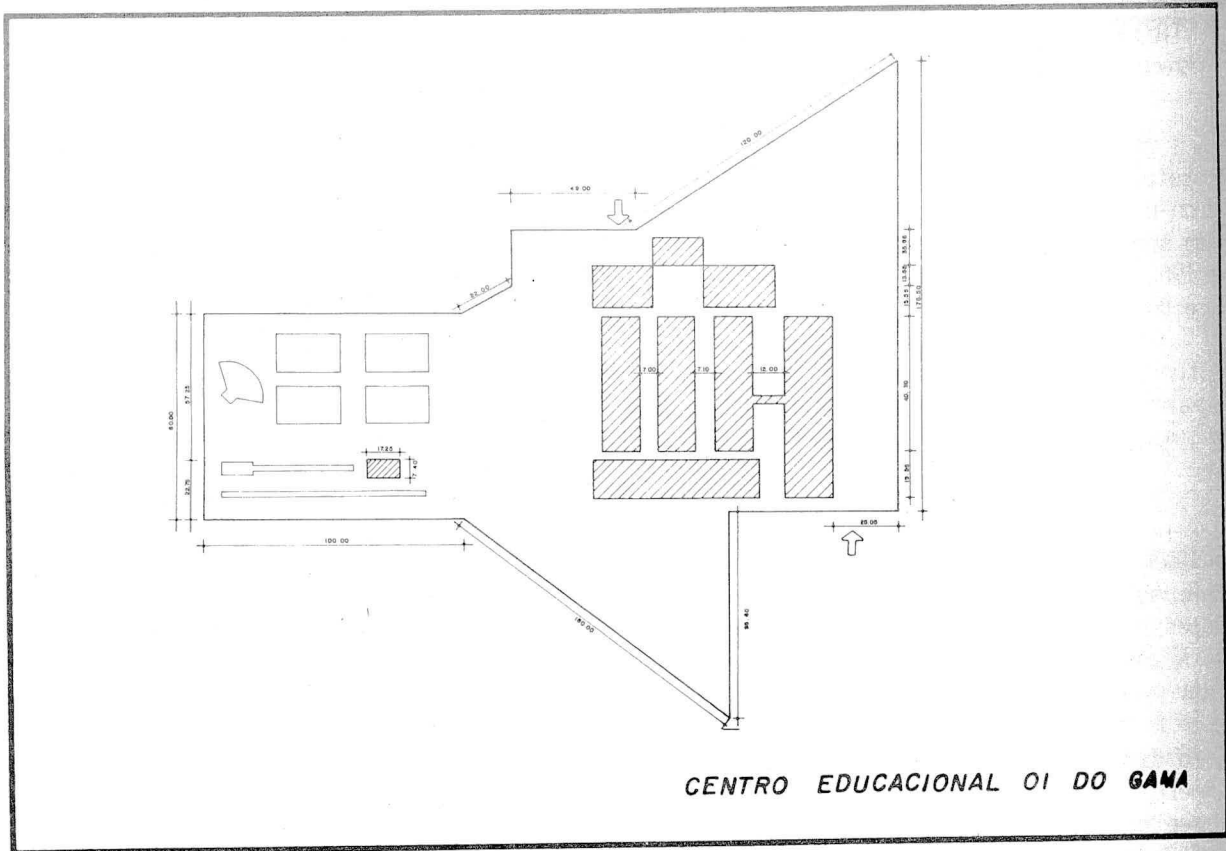

2. ALTERAÇÃO DE DENOMINAÇÃO - Res. nº 95-CD, de 21/10/76 (DODF nº 30, de 11/2/77 - Suplemento e A.N. da FEDF vol. II).

Denominação alterada de Colégio do Gama para CENTRO EDUCACIONAL 01 DO GAMA.

3. INCORPORAÇÃO - Port. nº 25-SEC, de 3/5/77 (DODF nº 91, de 16/5/77 e A.N. da FEDF - vol. I).

O Centro Educacional 01 do Gama incorporou, para efeito de expedição de documentação escolar, a Escola de Aplicação do Colégio do Gama, extinta como unidade orgânica pela Res. nº 95 - CD, de 21/10/76.

Até 1976, as Escolas de Aplicação e os Jardins de Infância de Aplicação eram integrados aos estabelecimentos de ensino de 2º grau onde funcionavam os Cursos de Formação de Professores, mantendo, no entanto, direções distintas, conforme determinava o Regimento da FEDF, aprovado pela Res. nº 33 - CD, de 10/12/71.

4. VINCULAÇÃO

a) Inst. nº 09-DEx., de 23/8/77 (1) (DODF nº 169, de 2/9/77 e A.N. da FEDF - vol. III).

Vinculado ao Complexo Escolar "A" do Gama.

b) Inst. nº 41-DEx., de 24/10/79(2) (A.N. da FEDF - vol. III).

Vinculado ao Complexo Escolar "A" do Gama.

c) Inst. nº 69-DEx., de 29/1/80 (A.N. da FEDF - vol. III).

Vinculado ao Complexo Escolar "A" do Gama.

5. RECONHECIMENTO - Port. nº 17 - SEC, de 7/7/80 (DODF nº 129, de 10/7/80 e A.N. da FEDF - vol. I).

(1) Revogada pela Inst. nº 31-DEx., de 24/10/79.

(2) Revogada pela Inst. nº 69-DEx., de 29/1/80.

227
e
228

2

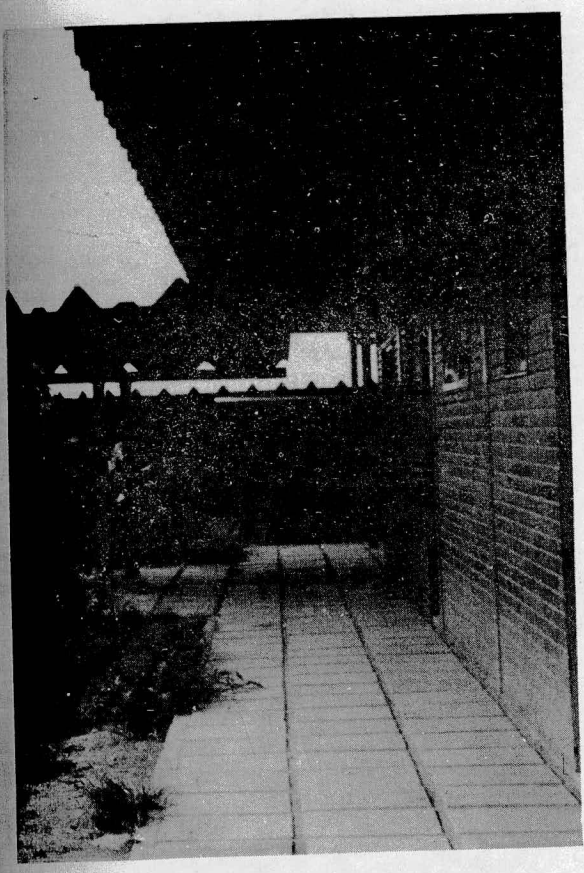

ESCOLA CLASSE 02 DO GAMA
Endereço: EQ 2/4 - Setor Oeste

Conforme consta do relatório do então Departamento do Ensino Elementar (hoje, Departamento Geral de Pedagogia), esta escola iniciou suas atividades em 1963, não na sua sede própria, mas em dependências de uma Igreja e de dois em barraco de madeira.

Esta unidade escolar foi conhecida, inicialmente, com a denominação de Escola-Classe do Gaminha, tendo como responsável, no ano em que iniciou suas atividades, a Professora Maria Helena A. Paiva de Moraes.

Em 1965 a escola passou a ser denominada por Escola Classe nº 2 - Gama,

- 1. CRIAÇÃO - Dec. "N" nº 481-GDF, de 14/1/66 (Leg. do DF - vol. IV).

Conhecida, inicialmente, como ESCOLA-CLASSE DO GAMINHA.

Este decreto foi o primeiro ato a relacionar, oficialmente, a escola como existente na rede oficial de ensino. É considerado o ato de sua criação.

- 2. ALTERAÇÃO DE DENOMINAÇÃO - Res. nº 95-CD, de 21/10/76 (DODF nº 30, de 11/2/77 - Suplemento e A.N. da FEDF, vol. II).

Denominação alterada de Escola Classe nº 02 para ESCOLA CLASSE 02 DO GAMA.

- 3. VINCULAÇÃO
a) Inst. nº 09-DEx., de 23/8/77 (1) (DODF nº 169, de 2/9/77 e A.N. da FEDF - vol. III).

Vinculada ao Complexo Escolar "A" do Gama.

- b) Inst. nº 41-DEx., de 24/10/79 (2) (A.N. da FEDF - vol. III).

Vinculada ao Complexo Escolar "A" do Gama.

- c) Inst. nº 70-DEx., de 29/1/80 (A.N. da FEDF - vol. III).

Vinculada ao Complexo Escolar "B" do Gama.

- 4. RECONHECIMENTO - Port. nº 17-SEC, de 7/7/80 (DODF nº 129, de 10/7/80 e A.N. da FEDF - vol. I).

(1) Revogada pela Inst. nº 31-DEx., de 24/10/79.

(2) Revogada pela Inst. nº 69-DEx., de 29/1/80.

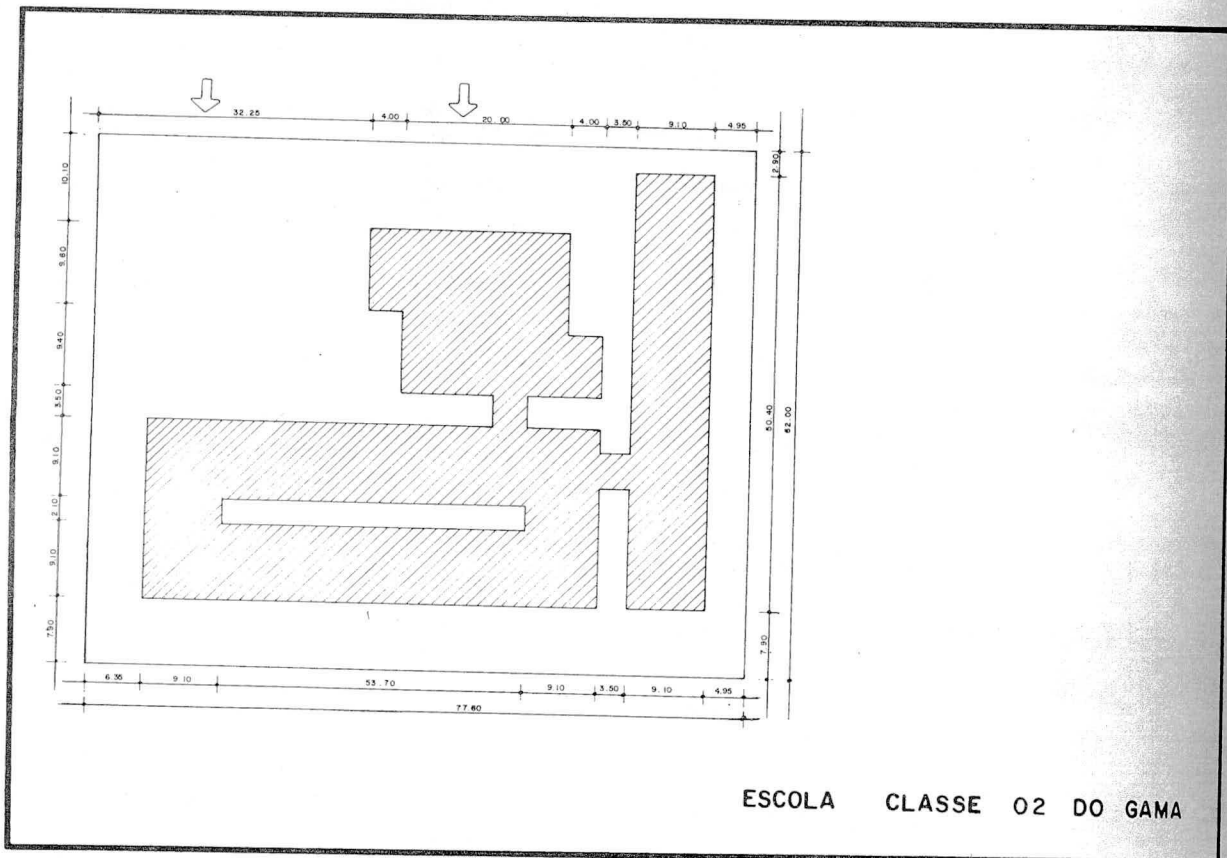

ESCOLA
Endere

Es
ciou
to de
mente
a di
Soare

1. CF
14

Co
LA CL

D
lacio
exist
É, po
ção.

2. AL

229
e
230

2

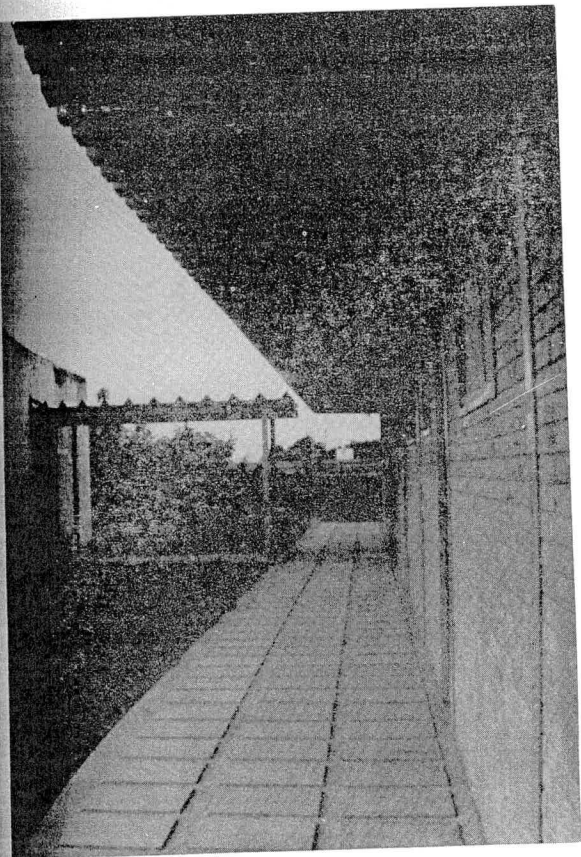

ESCOLA CLASSE 04 DO GAMA
Endereço: EQ 22/32 - Setor Oeste

Este estabelecimento de ensino iniciou suas atividades escolares em agosto de 1964, sendo inaugurado, oficialmente, em 7 de setembro desse ano, sob a direção da Professora Maria Helena Soares.

1. CRIAÇÃO - Dec. "N" nº 481-GDF, de 14/1/66 (Leg. do DF - vol. IV).

Conhecida, inicialmente, como ESCOLA CLASSE Nº 4.

O decreto supra foi o primeiro a relacionar, oficialmente, a escola como existente na rede oficial de ensino. É, pois, considerado o ato de sua criação.

2. ALTERAÇÃO DE DENOMINAÇÃO - Res. nº

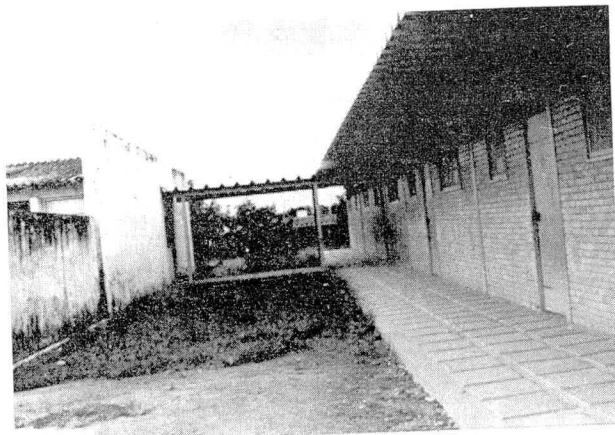

95-CD, de 21/10/76 (DODF nº 30, de 11/2/77 Suplemento e A.N. da FEDF, vol. II).

Denominação alterada de Escola Classe nº 4 para ESCOLA CLASSE 04 DO GAMA.

3. VINCULAÇÃO

a) Inst. nº 09-DEx., de 23/8/77 (1) (DODF Nº 169, de 2/9/77 e A.N. da FEDF - vol. III).

Vinculada ao Complexo Escolar "C" do Gama.

b) Inst. nº 43-DEx., de 24/10/79 (2) (A.N. da FEDF - vol. III).

Vinculada ao Complexo Escolar "C" do Gama.

c) Inst. nº 70-DEx., de 29/1/80 (A.N. da FEDF - vol. III).

Vinculada ao Complexo Escolar "B" do Gama.

4. RECONHECIMENTO - Port. nº 17-SEC, de 7/7/80 (DODF nº 129, de 10/7/80 e A.N. da FEDF - vol. I).

(1) Revogada pela Inst. nº 31-DEx., de 24/10/79.

(2) Revogada pela Inst. nº 70-DEx., de 29/1/80.

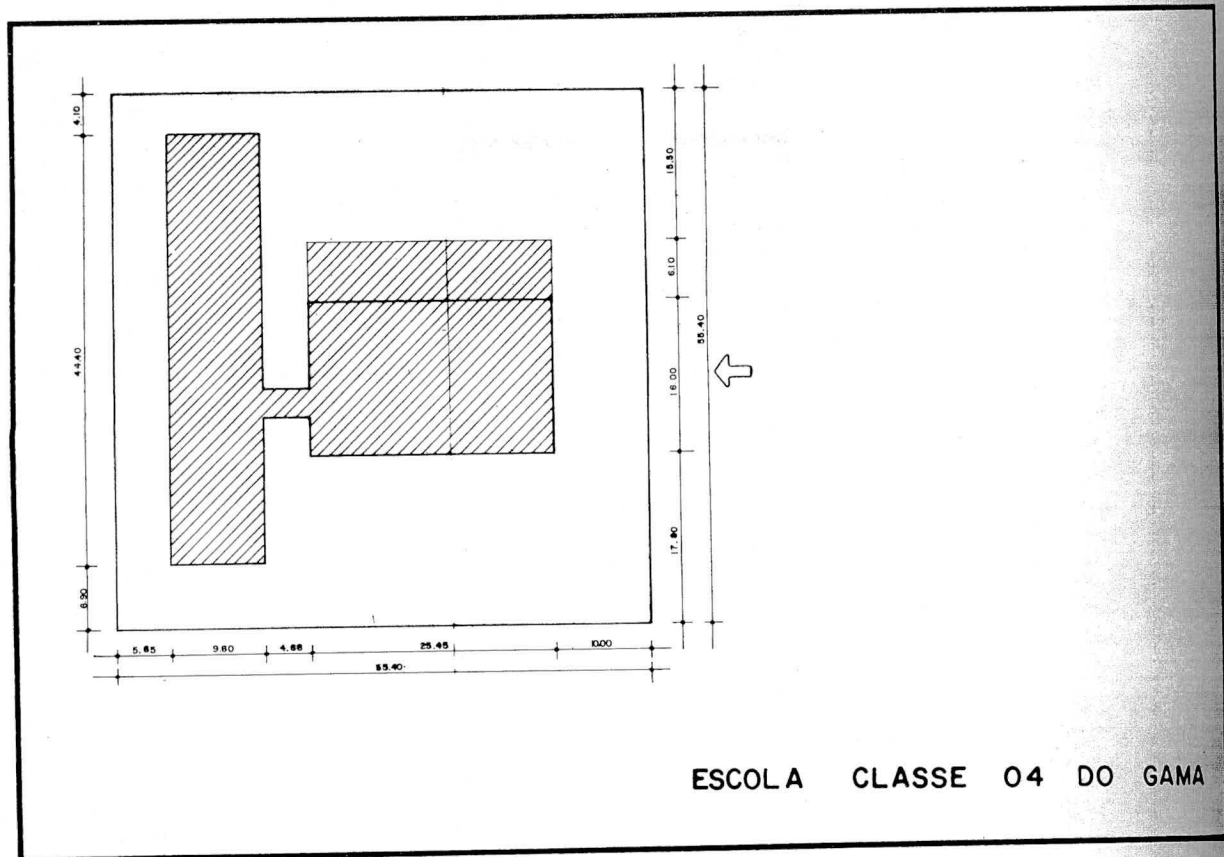

ESCOLA CLASSE 04 DO GAMA

ESCOLA
Endereç

O p
à FEDF
mente,

A P
drade
da par

1. CRI
14/

Cor
LA CLA

O r
lacion
existe
sendo
criaçã

2. AL
95
11,
vo

De
se nº

3. VI
a)

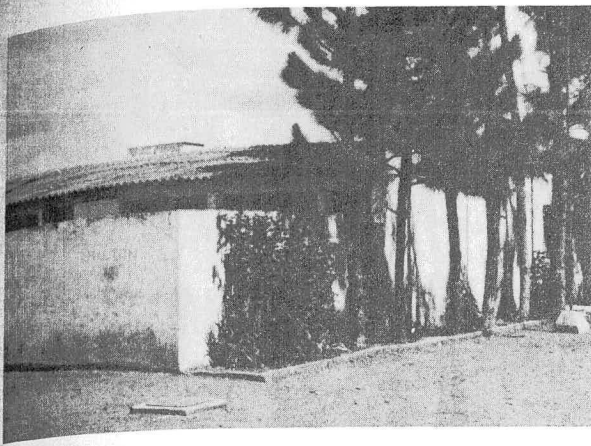

ESCOLA CLASSE 05 DO GAMA
Endereço: EQ 17/27 – Setor Oeste

O prédio desta escola foi entregue à FEDF em 1964 e inaugurado, oficialmente, em setembro desse mesmo ano.

A Professora Etelvina Coelho de Andrade foi a primeira diretora designada para dirigi-la.

1. CRIAÇÃO - Dec. "N" nº 481-GDF, de 14/1/66 (Leg. do DF - vol. IV).

Conhecida, inicialmente, como ESCOLA CLASSE Nº 5.

O referido ato foi o primeiro a relacionar, oficialmente, a escola como existente na rede oficial de ensino, sendo, pois, considerado o ato de sua criação.

2. ALTERAÇÃO DE DENOMINAÇÃO - Res. nº 95-CD, de 21/10/76 (DODF nº 30, de 11/2/77 - Suplemento e A.N. da FEDF, vol. II).

Denominação alterada de Escola Classe nº 5 para ESCOLA CLASSE 05 DO GAMA.

3. VINCULAÇÃO

- a) Inst. nº 09-DEEx., de 23/8/77 (1) (DODF nº 169, de 2/9/77 e A.N. da FEDF - vol. III).

Vinculada ao Complexo Escolar

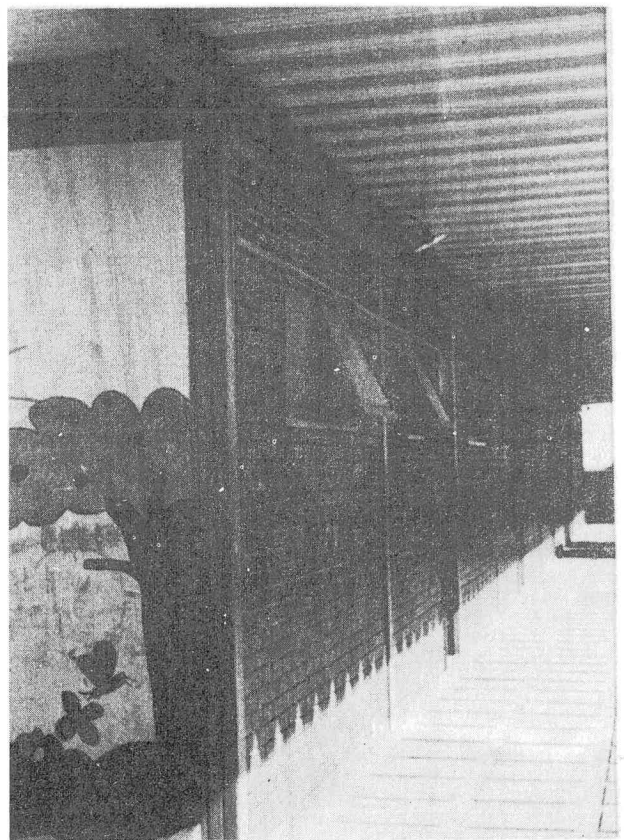

"C" do Gama.

- b) Inst. nº 43-DEEx., de 24/10/79 (2) (A.N. da FEDF - vol. III).

Vinculada ao Complexo Escolar "C" do Gama.

- c) Inst. nº 70-DEEx., de 29/1/80 (A.N. da FEDF - vol. III).

Vinculada ao Complexo Escolar "B" do Gama.

4. RECONHECIMENTO - Port. nº 17-SEC, de 7/7/80 (DODF nº 129, de 10/7/80 e A.N. da FEDF - vol. I).

(1) Revogada pela Inst. nº 31-DEEx., de 24/10/79.

(2) Revogada pela Inst. nº 70-DEEx., de 29/1/80:

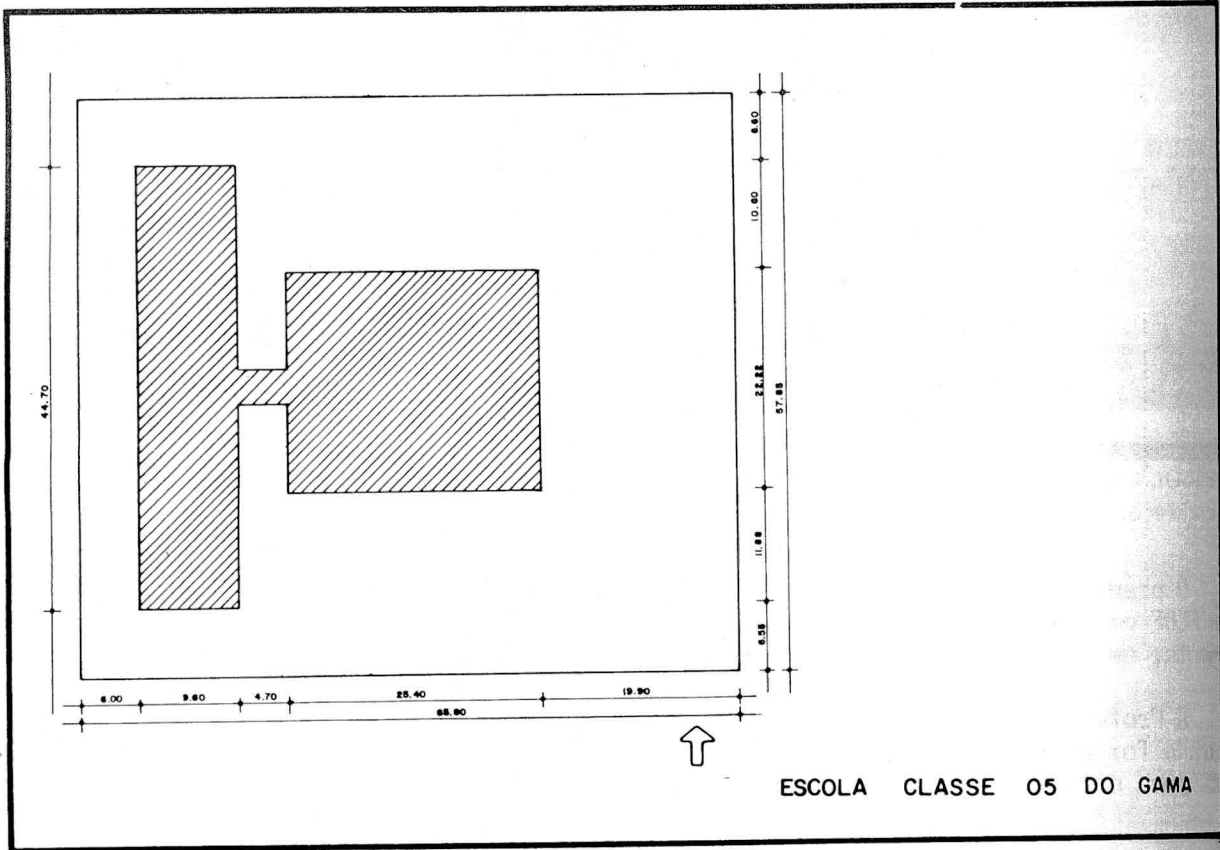

ESCOLA CLASSE 05 DO GAMA

ESCOLA C
Endereço:

Constru
inaugurada
ciando sua
abril, sob
res Carlos

1. CRIAÇÃO
14/1/60

Conhec:
LA CLASSE

Este di
criação di
primeiro
tente na

2. ALTERA
95-CD,
11/2/7
vol. I

Denomi
se nº 6 p

3. VINCUL
a) Ins
(DO
da

Vin
"C" do Ga

b) Ins
(A.

Vin
"C" do Ga

c) Ins
(A.

Vin
"B" do Ga

Pág. 269
e
270

2

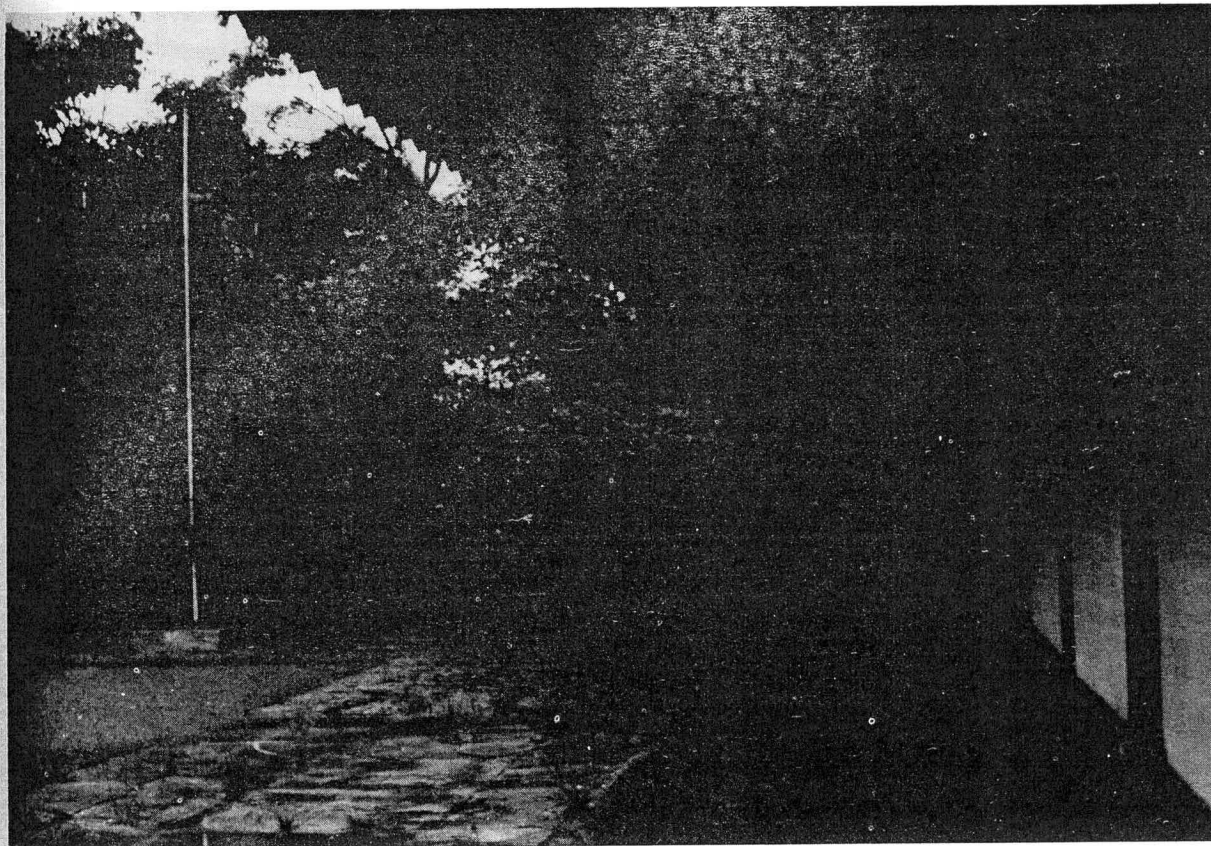

**ESCOLA CLASSE 01 DO NÚCLEO
BANDEIRANTE**

Endereço: Travessa Berocan, s/nº

À época em que foi construída, em 1960, não existia no Núcleo Bandeirante nenhuma edificação que não fosse em madeira.

Funcionando em caráter precário, deu-se o início das atividades desta escola, inicialmente denominada por GRUPO ESCOLAR DR. GERALDO CARNEIRO.

Demolida em 1961, cedeu lugar à edificação de alvenaria que serviria de sede da Escola-Classe do Núcleo Bandeirante, como passou a ser chamada. A Professora Nunciata Luzia Gomes Peres foi sua primeira diretora.

Em 1966, com o advento do Dec. "N" nº 481-GDF, esta unidade escolar foi incluída entre as escolas integrantes da rede oficial de ensino do DF, pas

sando a ser considerado o ato de sua criação, por ter sido o primeiro ato oficial a mencioná-la.

Indevidamente extinta em 1976 (Res. nº 95-CD, de 21/10/76), esta escola foi novamente criada em 1979 (Res. nº 55-CD, de 13/3/79), com a denominação de ESCOLA CLASSE 01 DO NÚCLEO BANDEIRANTE

1. CRIAÇÃO - Res. nº 55-CD, de 13/3/79 (DODF nº 65, de 5/4/79 e A.N. da FEDF - vol. II).

Criada com a denominação de ESCOLA CLASSE 01 DO NÚCLEO BANDEIRANTE.

Pelo Parecer nº 69-CEDF, de 29/8/79 (Boletim nº 14-CEDF), foi aprovado o seu plano de funcionamento e pela Port. nº 76-SEC, de 18/9/79 (DODF nº 188, de 2/10/79 e A.N. da FEDF-vol.I), aprovado o pleno funcionamento desta escola.

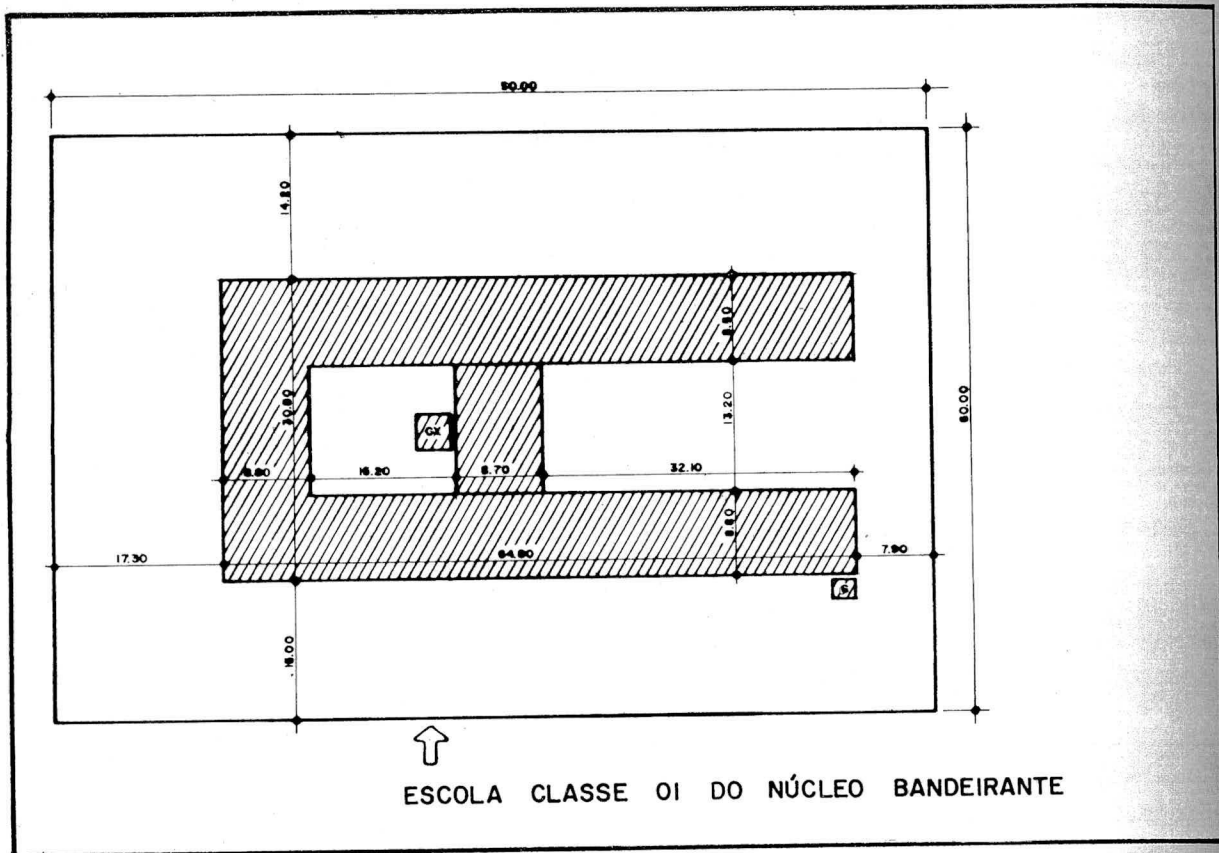

2. VINCULAÇÃO

- a) Inst. nº 21-DEx., de 27/3/79 (1) (DODF nº 65, de 5/4/79 e A.N. da FEDF - vol. III).

Vinculada ao Complexo Escolar "A" do Núcleo Bandeirante.

- b) Inst. nº 52-DEx., de 24/10/79(2) (A.N. da FEDF - vol. III).

Vinculada ao Complexo Escolar "A" do Núcleo Bandeirante.

- c) Inst. nº 58-DEx., de 29/1/80 (A.N. da FEDF - vol. III).

Vinculada ao Complexo Escolar "A" do Núcleo Bandeirante.

- ## 3. DESVINCULAÇÃO - Inst. nº 121-DEx., de 11/7/83 (A.N. da FEDF - vol. V).

Desvinculou a Escola Classe 01 do Complexo Escolar "A" do Núcleo Bandeirante.

- ## 4. VINCULAÇÃO - Inst. nº 121-DEx., de 11/7/83 (A.N. da FEDF - vol. V).

Vinculada ao Departamento Geral de Pedagogia.

- ## 5. RECONHECIMENTO - Port. nº 17 - SEC, de 7/7/80 (DODF nº 129, de 10/7/80 e A.N. da FEDF - vol. I).

- ## 6. DESVINCULAÇÃO E VINCULAÇÃO - Inst. nº 155-DEx., de 14/3/85.

Desvincula a Escola Classe 01 do Núcleo Bandeirante do Departamento Geral de Pedagogia e a vincula ao Complexo Escolar "A" do Núcleo Bandeirante.

- (1) Revogada pela Inst. nº 31-DEx., de 24/10/79.

- (2) Revogada pela Inst. nº 58-DEx., de 29/1/80.

20 129

Pág. 271

e
272

**ESCOLA CLASSE 02 DO NÚCLEO
BANDEIRANTE**

Endereço: 2ª Avenida – EQ 960/1040

O prédio para funcionamento desta escola foi construído em 1963, tendo iniciado suas atividades escolares no dia 17 de fevereiro de 1964. A inauguração oficial se deu em 26 de junho desse mesmo ano.

Hilda Lutz Pinheiro Martins foi a primeira Professora designada para dirigir este estabelecimento de ensino.

1. CRIAÇÃO - Dec. "N" nº 481-GDF, de 14/1/66 (Leg. do DF - vol. IV).

Conhecida, inicialmente, como ESCOLA CLASSE Nº 2.

O ato supra foi o primeiro a relacionar oficialmente a escola como existente na rede oficial de ensino, sendo portanto, considerado como o ato de criação da mesma.

A Port. "E" nº 11-SEC, de 17/3/66 (Boletim de Serviço nº 14, de 15/4/66) autorizou o funcionamento do referido estabelecimento de ensino.

2. ALTERAÇÃO DE DENOMINAÇÃO - Res. nº 95-CD, de 21/10/76 (DODF nº 30, de 11/2/77 - Suplemento e A.N. da FEDF vol. II).

Denominação alterada de Escola Classe nº 2 para ESCOLA CLASSE 02 DO NÚCLEO BANDEIRANTE.

3. VINCULAÇÃO

- a) Inst. nº 09-DEEx., de 23/8/77 (1) (DODF Nº 169, de 2/9/77 e A.N. e A.N. da FEDF - vol. III).

Vinculada ao Complexo Escolar "A" do Núcleo Bandeirante.

- b) Inst. nº 52-DEEx., de 24/10/79(2) (A.N. da FEDF - vol. III).

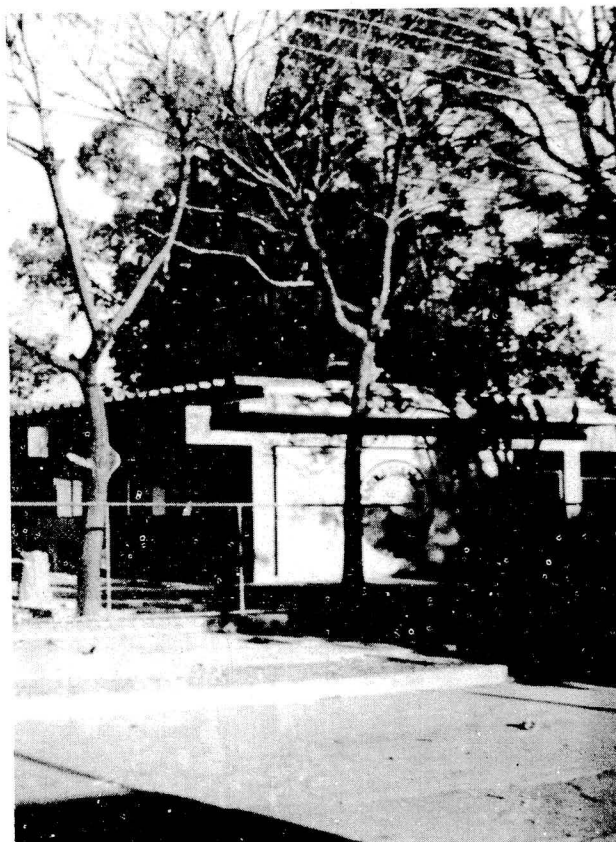

Vinculada ao Complexo Escolar "A" do Núcleo Bandeirante.

- c) Inst. nº 58-DEEx., de 29/1/80 (A.N. da FEDF - vol. III).

Vinculada ao Complexo Escolar "A" do Núcleo Bandeirante.

4. RECONHECIMENTO - Port. nº 17 - SEC, de 7/7/80 (DODF nº 129, de 10/7/80 e A.N. da FEDF - vol. I).

(1) Revogada pela Inst. nº 31-DEEx., de 24/10/79.

(2) Revogada pela Inst. nº 58-DEEx., de 29/1/80.

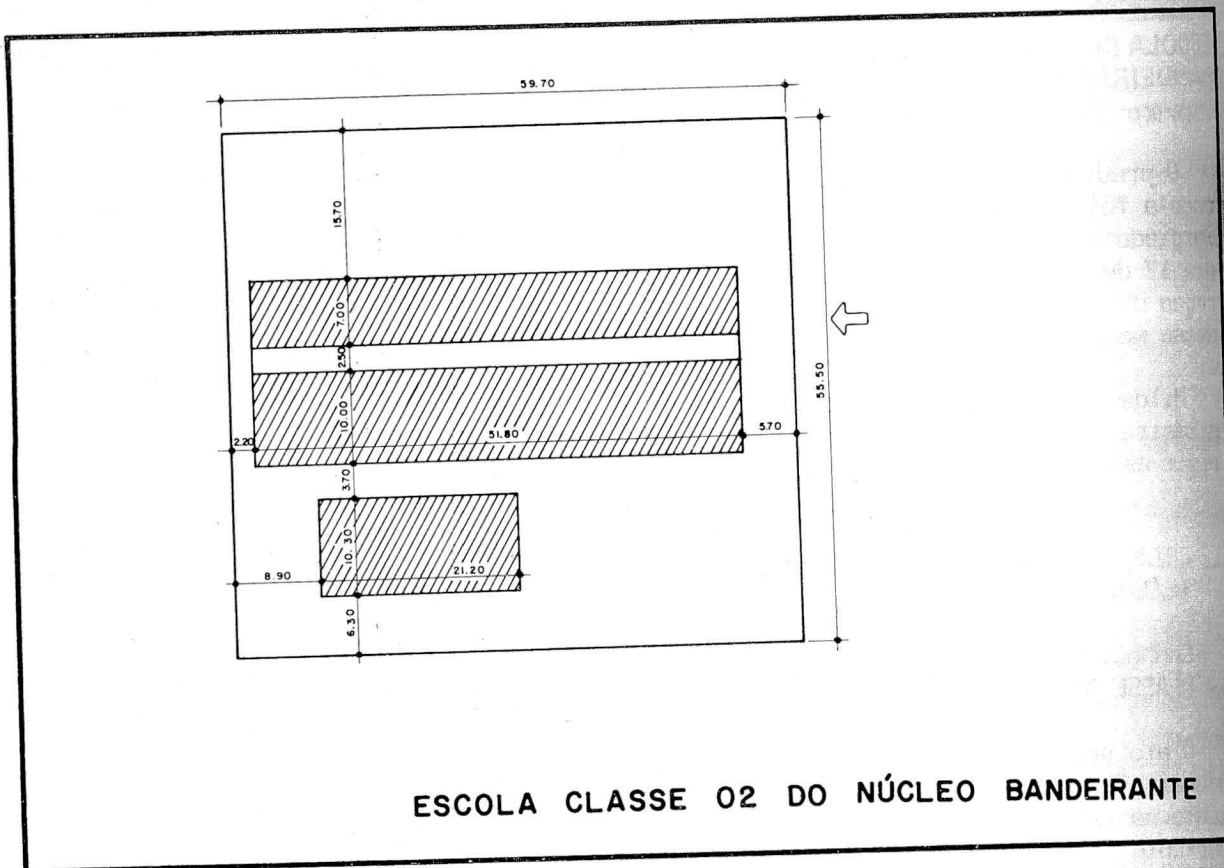

ESCOLA
BANDEIRANTE
Endereço

Esta
da "Mãe
dio de
rocan e
Central

Em 1
ta esco
nar no
Colégio
giu a d
Núcleo
ra a Pr

1. CRIA
14/1

Cont
LA CLAS

Este
criação
primeir
na rede

2. ALTE
95-0
11/2
vol

Dene
se nº
CLEG B

Pág. 289
e
290

e 302

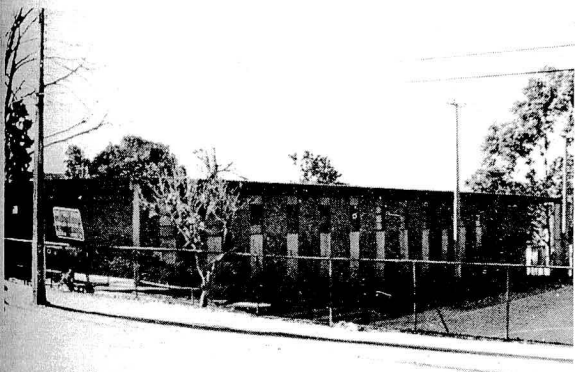

**ESCOLA CLASSE 03 DO NÚCLEO
BANDEIRANTE**

Endereço: 3ª Avenida – Área Especial 6
Lotes H/N

Esta escola se originou da Escola da "Mãe Preta" que funcionava em prédio de madeira, situado na Travessa Be rocan entre a 3ª Avenida e a Avenida Central.

Em 1964 ocorreu a incorporação desta escola pela FEDF, passando a funcionar no turno vespertino no prédio do Colégio do Núcleo Bandeirante. Daí surgiu a denominação de Escola Classe 3 Núcleo Bandeirante que teve por diretora a Professora Stelita Pereira Soares

1. CRIAÇÃO - Dec. "N" nº 481-GDF, de 14/1/66 (Leg. do DF - vol. IV).

Conhecida, inicialmente, como ESCOLA CLASSE Nº 3.

Este decreto é considerado o ato de criação desta escola por ter sido o primeiro a relacioná-la como existente na rede oficial de ensino do DF.

2. ALTERAÇÃO DE DENOMINAÇÃO - Res. nº 95-CD, de 21/10/76 (DODF nº 30, de 11/2/77 - Suplemento e A.N. da FEDF, vol. II).

Denominação alterada de Escola Classe nº 3 para ESCOLA CLASSE 03 DO NÚCLEO BANDEIRANTE.



3. VINCULAÇÃO

- a) Inst. nº 09-DEx., de 23/8/77 (1)
(DODF nº 169, de 2/9/77 e A.N. da FEDF - vol. III).
Vinculada ao Complexo Escolar "A" do Núcleo Bandeirante.
- b) Inst. nº 52-DEx., de 24/10/79 (2)
(A.N. da FEDF - vol. III).
Vinculada ao Complexo Escolar "A" do Núcleo Bandeirante.
- c) Inst. nº 58-DEx., de 29/1/80
(A.N. da FEDF - vol. III).
Vinculada ao Complexo Escolar "A" do Núcleo Bandeirante.

4. RECONHECIMENTO - Port. nº 17-SEC, de 7/7/80 (DODF nº 129, de 10/7/80 e A.N. da FEDF - vol. I).

(1) Revogada pela Inst. nº 31-DEx., de 24/10/79.

(2) Revogada pela Inst. nº 58-DEx., de 29/1/80.

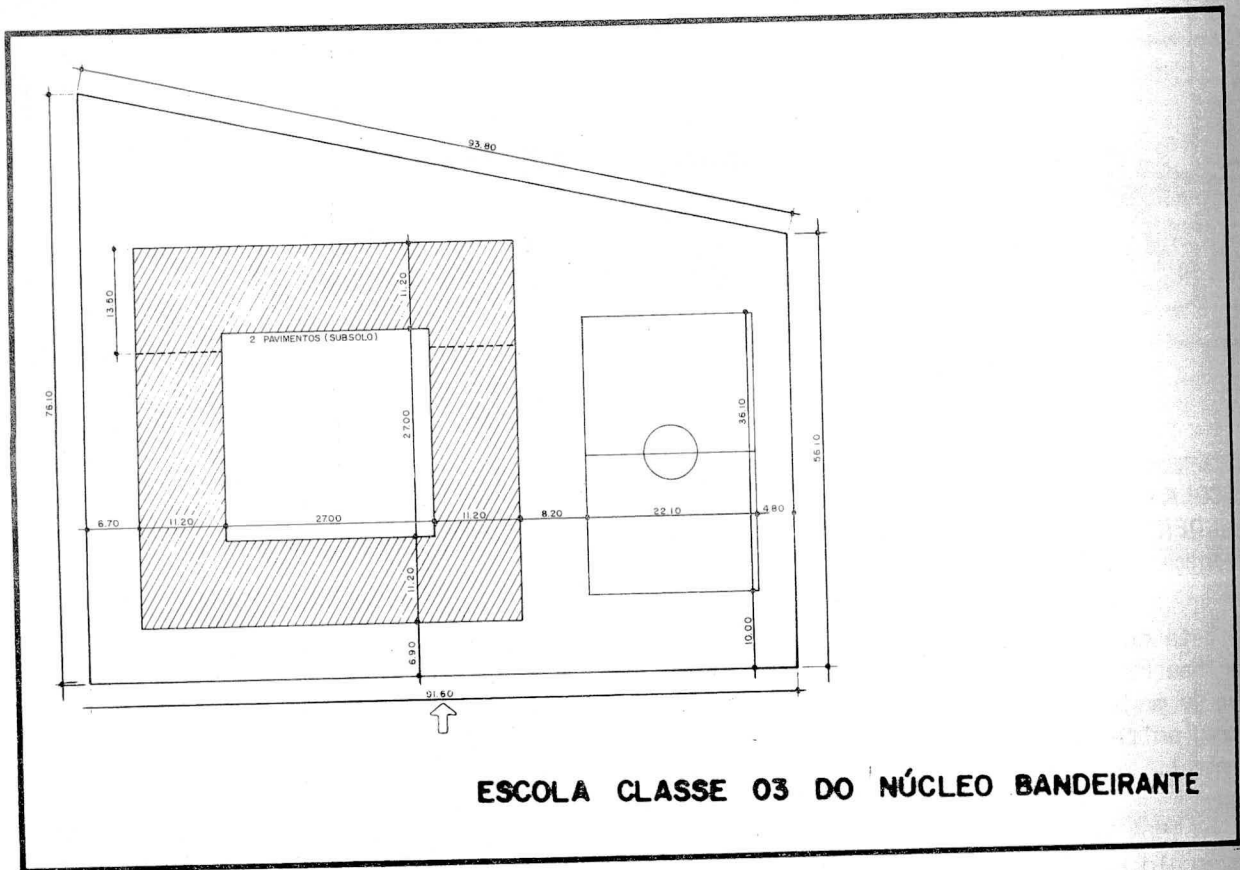

ESCC
BANI
Ende

E
tend
1º d
Prof

1. C
I

C
LA C

E
nar
te r
cons

2. A

Pág. 301 e 302



ESCOLA CLASSE METROPOLITANA
Endereço: Vila Metropolitana - R-1 - nº 6

Esta é uma das primeiras escolas construídas em Brasília. Data de 1959 a sua construção em madeira, como era comum no início da Capital Federal.

Em 20 de abril desse mesmo ano ocorreram a sua inauguração e o início das atividades escolares.

Maria de Lourdes Fávila foi a primeira Professora designada para dirigir este estabelecimento de ensino.

1. CRIAÇÃO - Dec. "N" nº 481-GDF, de 14/1/66 (Leg. do DF - vol. IV).

Conhecida, inicialmente, como ESCOLA CLASSE METROPOLITANA (Construção de Madeira).

O referido decreto foi o primeiro a relacioná-la como existente na rede oficial de ensino do DF. É considerado, pois, o ato de sua criação.

2. ALTERAÇÃO DE DENOMINAÇÃO - A escola supra foi relacionada, no Anexo III da Res. nº 95-CD, de 21/10/76 - ALTERAÇÃO DE DENOMINAÇÃO, tanto em Situação Atual como em Situação Proposta, com a mesma denominação, ou seja, ESCOLA CLASSE METROPOLITANA.

No entanto, no ato de criação, constou com a denominação de ESCOLA CLASSE METROPOLITANA (construção de Madeira), denominação esta que deveria ter constado em Situação Atual do anexo acima referido.

3. VINCULAÇÃO

- a) Inst. nº 09-DEx., de 23/8/77 (1) (DODF nº 169, de 2/9/77 e A.N. da FEDF - vol. III).

Vinculada ao Complexo Escolar "A" do Núcleo Bandeirante.

- b) Inst. nº 52-DEx., de 24/10/79(2) (A.N. da FEDF - vol. III).

Vinculada ao Complexo Escolar "A" do Núcleo Bandeirante.

- c) Inst. nº 58-DEx., de 29/1/80 (A.N. da FEDF - vol. III).

Vinculada ao Complexo Escolar "A" do Núcleo Bandeirante.

4. RECONHECIMENTO - Port. nº 17 - SEC, de 7/7/80 (DODF nº 129, de 10/7/80 e A.N. da FEDF - vol. I).

(1) Revogada pela Inst. nº 31-DEx., de 24/10/79.

(2) Revogada pela Inst. nº 58-DEx., de 29/1/80.

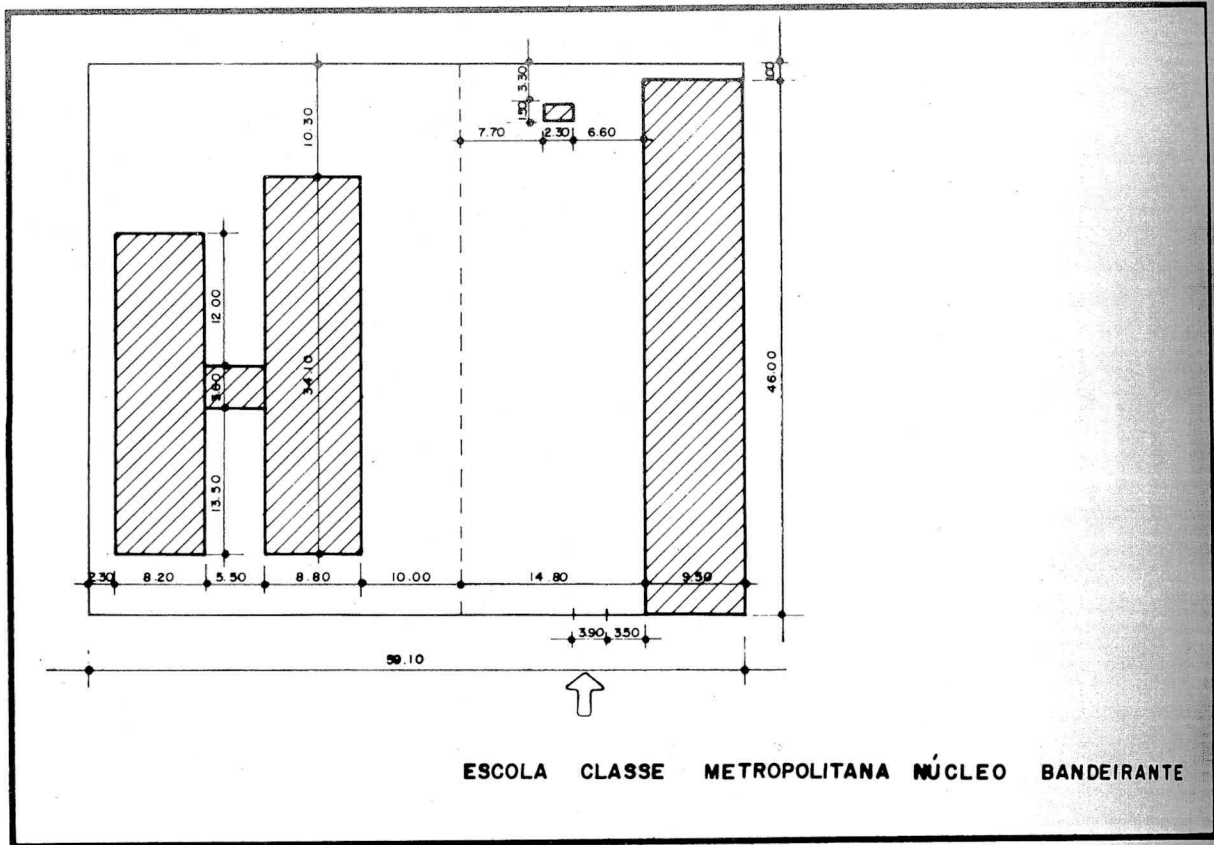

ESCOLA CLASSE VARGEM BONITA

Endereço: Estrada Velhacap – Gama (entrada à esquerda) Núcleo Habitacional Suburbano – Vargem Bonita – DF-3

Esta escola funciona desde 1962. Neste ano foram matriculados 74 alunos de 1ª a 4ª série e contava com uma só professora regente.

O Dec. "N" nº 481-GDF, de 14/1/66, relacionou esta unidade escolar como Escola Rural da Vargem Bonita e, em 1976, pela Res. nº 95/76-CD, teve sua denominação alterada para Escola Classe Vargem Bonita.

1. CRIAÇÃO - Dec. "N" nº 481-GDF, de 14/1/66 (Leg. do DF - vol. IV).

Conhecida, inicialmente, como ESCOLA RURAL DA VARGEM BONITA.

Este ato foi o primeiro a relacionar a escola como existente na rede oficial de ensino do DF. Por isso, é considerado o ato de sua criação.

2. ALTERAÇÃO DE DENOMINAÇÃO - Res. nº 95-CD, de 21/10/76 (DODF nº 30, de 11/2/77 - Suplemento e A.N. da FEDF vol. II).

Denominação alterada de Escola Rural da Vargem Bonita para ESCOLA CLASSE VARGEM BONITA.

3. VINCULAÇÃO

- a) Inst. nº 09-DEx., de 23/8/77 (1) (DODF nº 169, de 2/9/77 e A.N. da FEDF - vol. III).

Vinculada ao Complexo Escolar "A" do Núcleo Bandeirante.

- b) Inst. nº 17-DEx., de 11/8/78 (1) (DODF nº 172, de 8/9/78 e A.N. da FEDF - vol. III).

Vinculada ao Complexo de Educação Rural do DF - CREDER.

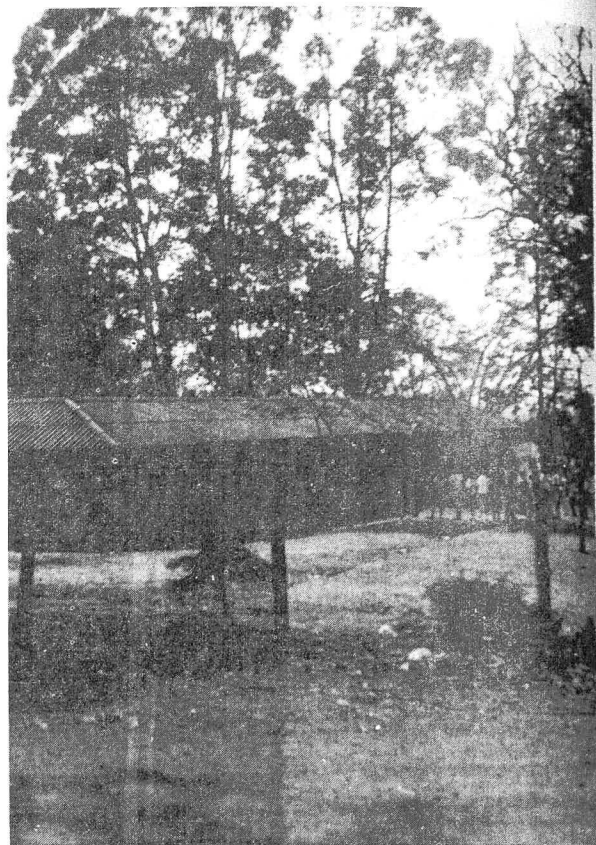

- c) Inst. nº 52-DEx., de 24/10/79(2) (A.N. da FEDF - vol. III).

Vinculada ao Complexo Escolar "A" do Núcleo Bandeirante.

- c) Inst. nº 58-DEx., de 29/1/80 (A.N. da FEDF - vol. III).

Vinculada ao Complexo Escolar "A" do Núcleo Bandeirante.

4. RECONHECIMENTO - Port. nº 17 - SEC, de 7/7/80 (DODF nº 129, de 10/7/80 e A.N. da FEDF - vol. I).

(1) Revogada pela Inst. nº 31-DEx., de 24/10/79.

(2) Revogada pela Inst. nº 58-DEx., de 29/1/80.

P. 305
e
306

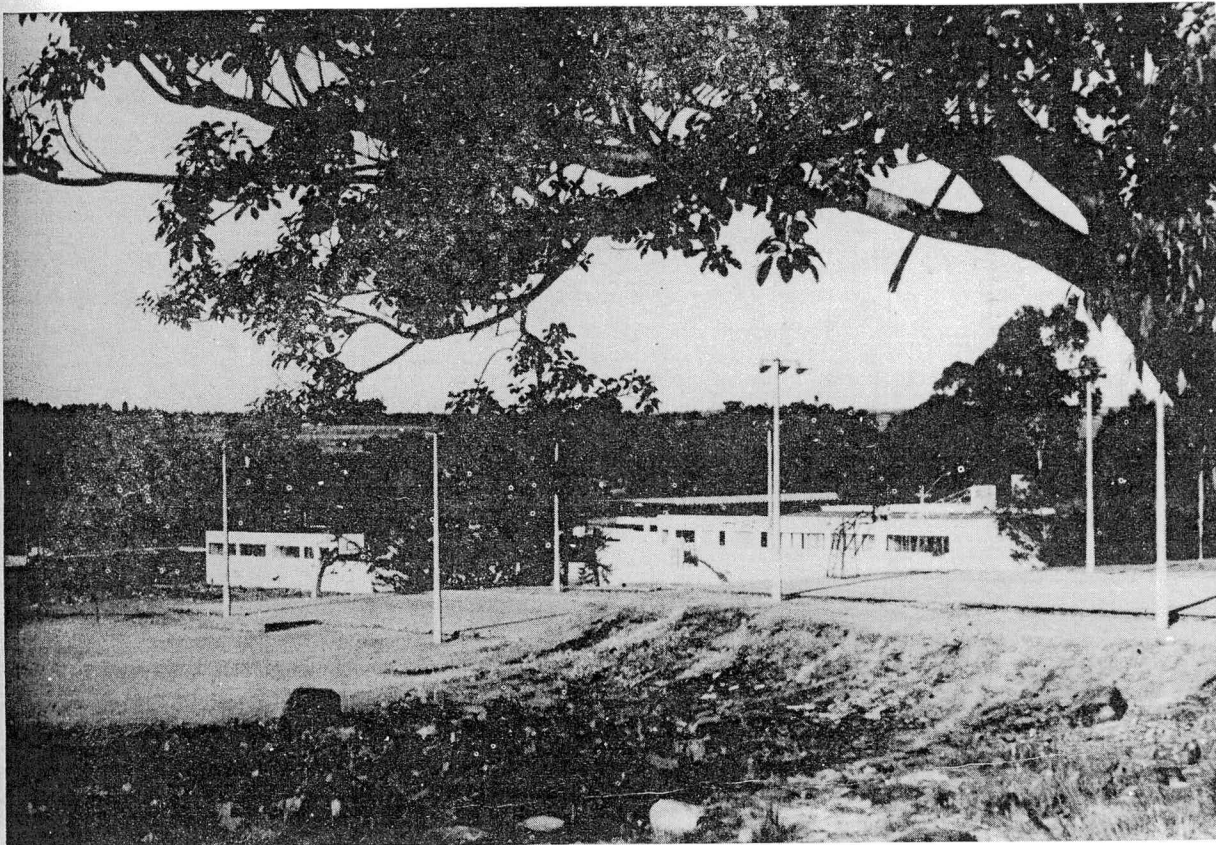

CENTRO EDUCACIONAL 01 DO NÚCLEO BANDEIRANTE

Endereço: 3ª Avenida – Área Especial 4 – Praça Oficial 4/2

Originando-se do Ginásio Noturno do Núcleo Bandeirante, este Centro iniciou suas atividades em 1963 sem que, para isto, tenha havido um ato específico para sua criação.

O primeiro ato oficial a mencionar o Ginásio Noturno foi a Res. nº 11-CD, de 15/3/63, que criou o quadro de pessoal para o referido estabelecimento de ensino.

Em 1964 passou a funcionar neste estabelecimento, o 2º ciclo, o que permitiu a criação do Colégio Noturno do Núcleo Bandeirante (Res. nº 01 - CD, de 20/1/64).

A partir de março de 1964, com o funcionamento em regime diurno, a referida unidade de ensino passou a denominar-se COLÉGIO DO NÚCLEO BANDEIRANTE.

A Res. nº 12-CD, de 24/3/65, retificou a denominação anterior de Colégio No turno para COLÉGIO DO NÚCLEO BANDEIRANTE, a contar de 11/3/64.

No Dec. "N" nº 481/66-GDF esta unidade escolar constou relacionada como Colégio do Núcleo Bandeirante, enquanto que na Res. nº 33-CD, de 10/12/71, foi relacionada com a denominação de Colégio do Núcleo Bandeirante - CNB.

Em 1976 ocorreu a transformação do Colégio em CENTRO EDUCACIONAL 01 DO NÚCLEO BANDEIRANTE. (Res. nº 95-CD).

1. CRIAÇÃO - Res. nº 01-CD, de 20/1/64 (A.N. da FEDF - vol. I).

Criado com a denominação de COLÉGIO NOTURNO DO NÚCLEO BANDEIRANTE.

2. ALTERAÇÃO DE DENOMINAÇÃO - Res. nº 12-CD, de 24/3/65 (A.N. da FEDF - vol. I).

Pág. 329

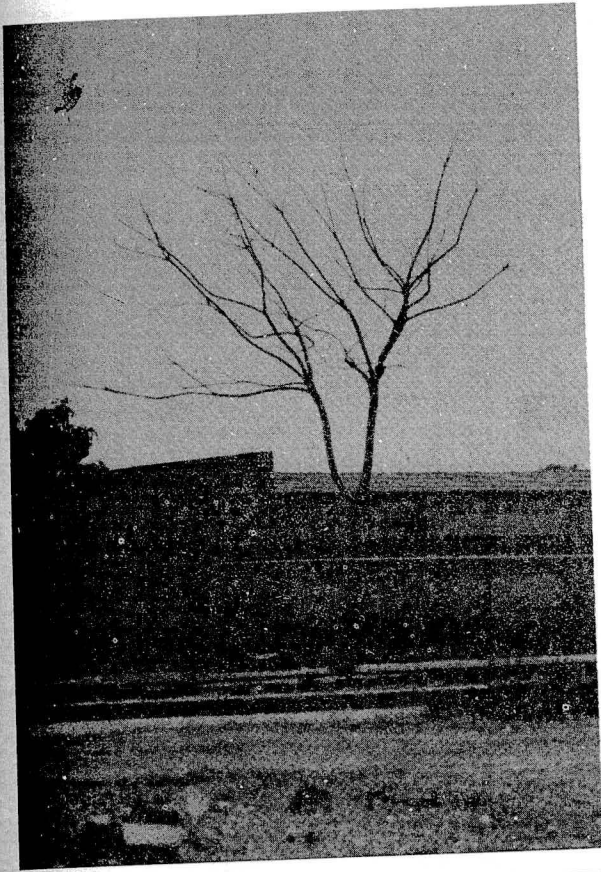

ESCOLA CLASSE 12 DE TAGUATINGA
Endereço: QNH 7 - Área Especial

Ano de construção: 1963.

Início de atividades: 1964.

Esta escola se tornou conhecida como Escola Classe nº 12 e teve na Professora Efigênia Pinheiro Trindade sua primeira responsável.

1. CRIAÇÃO - Dec. "N" nº 481-GDF, de 14/1/66 (Leg. do DF - vol. IV).

Conhecida, inicialmente, como ESCOLA CLASSE Nº 12.

O decreto supra foi o primeiro ato a relacionar a escola como existente na rede oficial de ensino do DF. É considerado como o ato de criação da mesma.

2. ALTERAÇÃO DE DENOMINAÇÃO - Res. nº

95-CD, de 21/10/76 (DODF nº 30, de 11/2/77 - Suplemento e A.N. da FEDF - vol. II).

Denominação alterada de Escola Classe nº 12 para ESCOLA CLASSE 12 DE TAGUATINGA.

3. VINCULAÇÃO

- a) Inst. nº 09-DEx., de 23/8/77 (1) (DODF nº 169, de 2/9/77 e A.N. da FEDF - vol. III).

Vinculada ao Complexo Escolar "E" de Taguatinga.

- b) Inst. nº 03-DEx., de 22/3/78 (1) (DODF nº 61, de 31/3/78 e A.N. da FEDF - vol. III).

Vinculada ao Complexo Escolar "D" de Taguatinga.

- c) Inst. nº 40-DEx., de 24/10/79(2) (A.N. da FEDF - vol. III).

Vinculada ao Complexo Escolar "D" de Taguatinga.

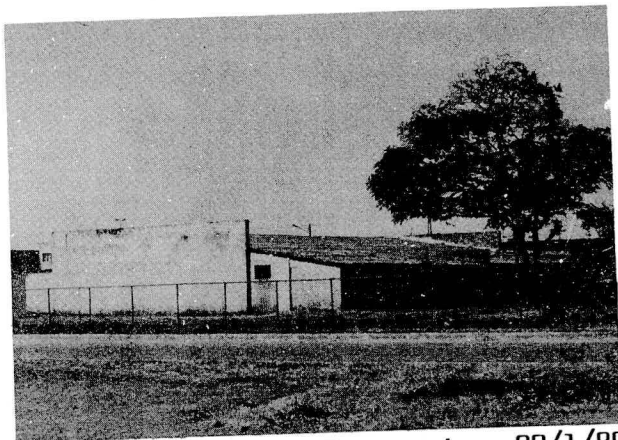

- d) Inst. nº 65-DEx., de 29/1/80 (A.N. da FEDF - vol. III).

Vinculada ao Complexo Escolar "A" de Taguatinga.

4. RECONHECIMENTO - Port. nº 17 - SEC, de 7/7/80 (DODF nº 129, de 10/7/80 e A.N. da FEDF - vol. I).

(1) Revogada pela Inst. nº 31-DEx., de 24/10/79.

(2) Revogada pela Inst. nº 66-DEx., de 29/1/80.

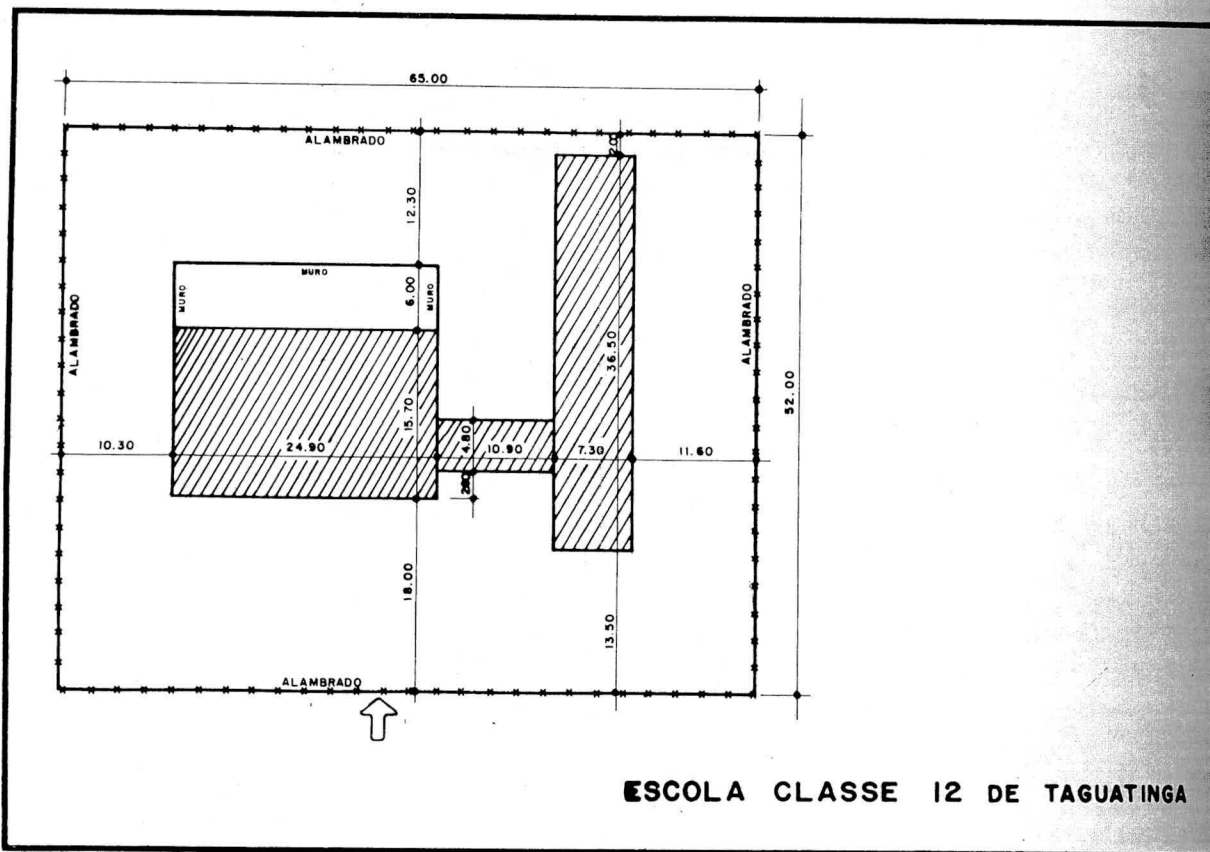

ESCOLA CLASSE 12 DE TAGUATINGA

ESCOLA
Endereç

Esta
e receb
reiro c
suas at
Sua
agosto
fessora

1. CRI
14/

Conl
LA CLAS
Con:
ato de
primei
las in
ensino

2. ALT
95-1
11/
- v

Den
se n^o
GUATINGA

3. VIN
a)

Fig. 335
e
336

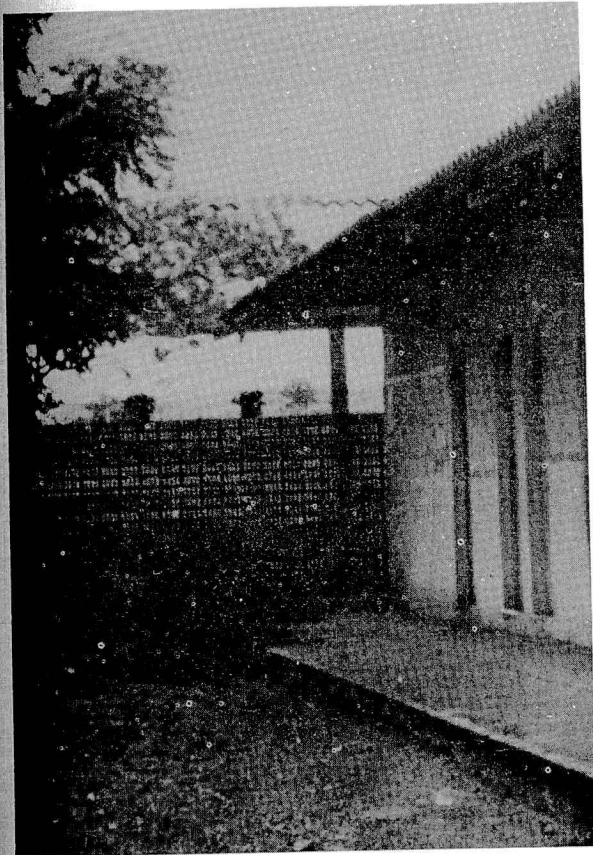

ESCOLA CLASSE GUARIROBA
Endereço: BR- 60 (Brasília-Goiânia) DF 180
(DF-3) a 9 Km (Cerâmica Dom Bosco)

Conforme consta do Relatório da entao Coordenação de Educação Primária, do Departamento de Ensino Elementar da Secretaria de Educação e Cultura do Distrito Federal, esta escola funciona desde 1963. Este é o primeiro registro conhecido que menciona esta escola.

Só em 1966 aparece relacionada dentre as unidades de ensino integrantes da rede oficial do DF.

1. CRIAÇÃO - Dec. "N" nº 481-GDF, de 14/1/66 (Legislação do DF - vol.IV)

Conhecida, inicialmente, como ESCOLA RURAL DA GUARIROBA.

Este decreto é considerado o ato de criação da escola, para fins de documentação escolar.

2. ALTERAÇÃO DE DENOMINAÇÃO - Res. nº 95-CD, de 21/10/76 (DODF nº 30, de 11/2/77 - Suplemento e A.N. da FEDF - vol. II).

Denominação alterada de Escola Rural da Guariroba para ESCOLA CLASSE GUARIROBA.

3. VINCULAÇÃO

a) Inst. nº 09-DEx., de 23/8/77 (1) (DODF nº 169, de 2/9/77 e A.N. da FEDF - vol. III).

Vinculada ao Complexo Escolar "A" de Taguatinga.

b) Inst. nº 03-DEx., de 22/3/78 (1) (DODF nº 61, de 31/3/78 e A.N. da FEDF - vol. III).

Vinculada ao Complexo Escolar "C" de Taguatinga.

c) Inst. nº 17-DEx., de 11/8/78 (1) (DODF nº 172, de 8/9/78 e A.N. da FEDF - vol. II).

Vinculada ao Complexo de Educação Rural do DF - CREDER.

d) Inst. nº 37-DEx., de 24/10/79(2) (A.N. da FEDF - vol. III).

Vinculada ao Complexo Escolar "A" de Taguatinga.

e) Inst. nº 65-DEx., de 29/1/80 (A.N. da FEDF - vol. III).

Vinculada ao Complexo Escolar "A" de Taguatinga.

4. Reconhecimento - Port. nº 17 - SEC, de 7/7/80 (DODF nº 129, de 10/7/80 e A.N. da FEDF - vol. I).

(1) Revogada pela Inst. nº 31-DEx., de 24/10/79.

(2) Revogada pela Inst. nº 65-DEx., de 29/1/80.

reg. 339

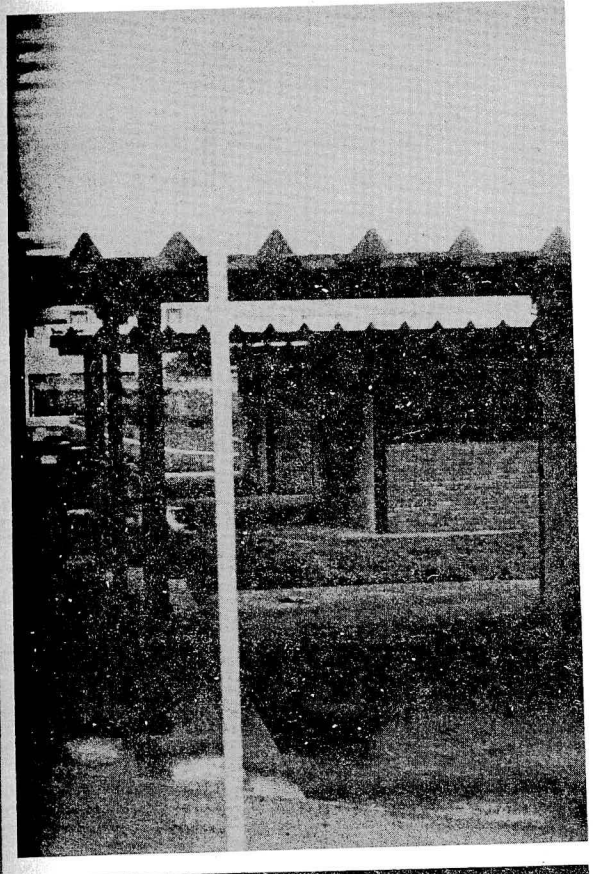

CENTRO DE ENSINO DE 1º GRAU 12 DE TAGUATINGA
Endereço: QNG 39 - Área Especial 03

Este estabelecimento de ensino foi entregue à FEDF em abril de 1962. A inauguração e o início das atividades escolares, como Escola Classe nº 3, ocorreram no dia 8 desse mesmo mês, sob a direção da Professora Célia Maria Guimaraes Bezerra.

1. CRIAÇÃO - Dec. "N" nº 481-GDF, de 14/1/66 (Leg. do DF - vol. IV).

Conhecida, inicialmente, como ESCOLA CLASSE Nº 3.

Este decreto é considerado o ato de criação da escola por ter sido o primeiro a mencioná-la como integrante da rede oficial de ensino do DF.

2. ALTERAÇÃO DE DENOMINAÇÃO - Res. nº

95-CD, de 21/10/76 (DODF nº 30, de 11/2/77 - Suplemento e A.N. da FEDF - vol. II).

Denominação alterada de Escola Classe nº 3 para ESCOLA CLASSE 03 DE TAGUATINGA.

3. VINCULAÇÃO

a) Inst. nº 09-DEx., de 23/8/77 (1) (DODF nº 169, de 2/9/77 e A.N. da FEDF - vol. III).

Vinculada ao Complexo Escolar "D" de Taguatinga.

b) Inst. nº 03-DEx., de 22/3/78 (1) (DODF nº 61, de 31/3/78 e A.N. da FEDF - vol. III).

Vinculada ao Complexo Escolar "D" de Taguatinga.

c) Inst. nº 40-DEx., de 24/10/79 (2) (A.N. da FEDF - vol. III).

Vinculada ao Complexo Escolar "D" de Taguatinga.

d) Inst. nº 65-DEx., de 29/1/80 (A.N. da FEDF - vol. III).

Vinculada ao Complexo Escolar "A" de Taguatinga.

4. RECONHECIMENTO - Port. nº 17 - SEC, de 7/7/80 (DODF nº 129, de 10/7/80 e A.N. da FEDF - vol. I).

5. TRANSFORMAÇÃO - Res. nº 659-CD, de 17/2/82 (A.N. da FEDF - vol. IV).

Transformada de Escola Classe 03 de Taguatinga em CENTRO DE ENSINO DE 1º GRAU 12 DE TAGUATINGA.

O Parecer nº 217-CEDF, de 15/12/83 (Boletim nº 18-CEDF) aprovou essa transformação, bem como o plano de funcionamento respectivo.

A Port. nº 01-SEC, de 13/2/84 (DODF nº 36, de 20/2/84 e A.N. da FEDF

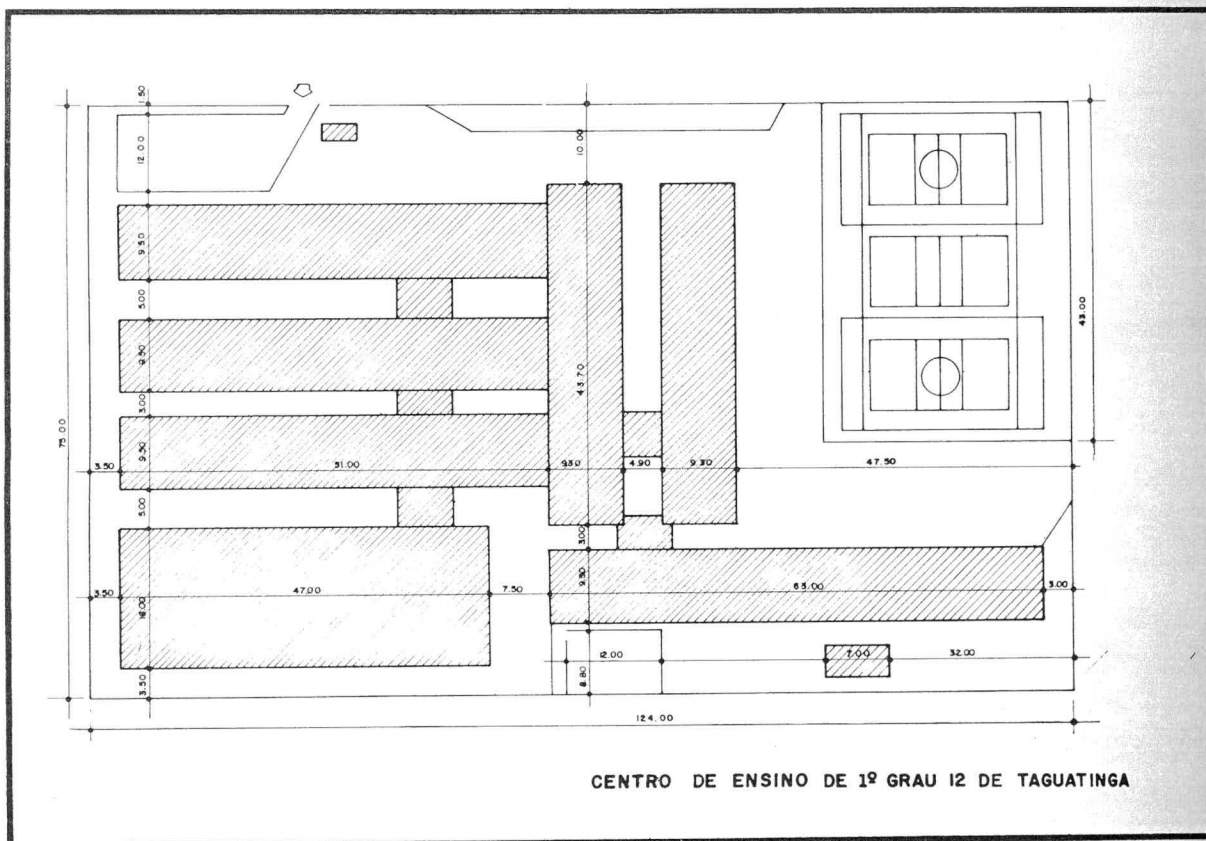

- vol. V) aprovou a transformação citada.

6. VINCULAÇÃO - Inst. nº 147-DEx., de 15/6/84 (3) (A.N. da FEDF - Vol.V).

Vinculado ao Complexo Escolar "A" de Taguatinga.

- (1) Revogada pela Inst. nº 31-DEx., de 24/10/79.
- (2) Revogada pela Inst. nº 66-DEx., de 29/1/80.
- (3) Determinada a vigência deste ato a contar de 17/2/82.

Págs. 349
e
350

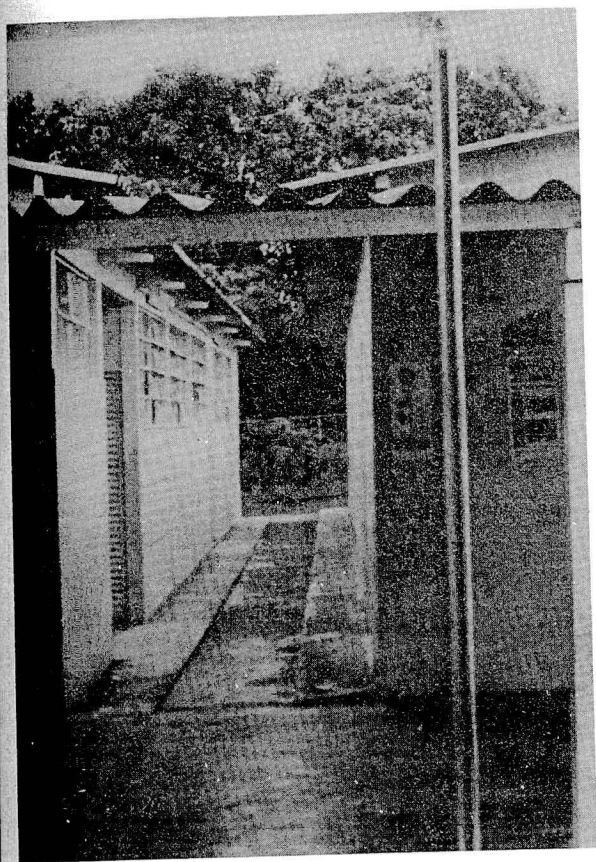

CENTRO DE ENSINO DE 1º GRAU 1 DE SAMAMBAIA

Endereço: BR-060 (Brasília/Goiânia) Km 35
DF-280 (DF-014) Via Santo Antônio do
Descoberto

Esta escola iniciou suas atividades no ano de 1962, em residência de particular, proprietário de terras naquela comunidade, tendo como primeira responsável a professora Josefa Pascoal da Silva Jerônimo.

Atualmente a escola funciona em sede própria.

1. CRIAÇÃO - Dec. "N" nº 481-GDF, de 14/1/66 (Leg. do DF - vol. IV).

Conhecida, inicialmente, como ESCOLA RURAL DA SAMAMBAIA.

O decreto supra é considerado como o ato de criação desta escola, por ter sido o primeiro ato a incluí-la entre as escolas da rede oficial de ensino.

2. ALTERAÇÃO DE DENOMINAÇÃO - Res. nº

95-CD, de 21/10/76 (DODF nº 30, de 11/2/77 - Suplemento e A.N. da FEDF - vol. II).

Denominação alterada de Escola Rural da Samambaia para ESCOLA CLASSE SAMAMBAIA.

3. VINCULAÇÃO

a) Inst. nº 09-DEx., de 23/8/77 (1) (DODF nº 169, de 2/9/77 e A.N. da FEDF - vol. III).

Vinculada ao Complexo Escolar "A" de Taguatinga.

b) Inst. nº 03-DEx., de 22/3/78 (1) (DODF nº 61, de 31/3/78 e A.N. da FEDF - vol. III).

Vinculada ao Complexo Escolar "C" de Taguatinga.

c) Inst. nº 17-DEx., de 11/8/78 (1) (DODF nº 172, de 8/9/78 e A.N. da FEDF - vol. III).

Vinculada ao Complexo de Educação Rural do DF - CREDER.

d) Inst. nº 37-DEx., de 24/10/79(2) (A.N. da FEDF - vol. III).

Vinculada ao Complexo Escolar "A" de Taguatinga.

e) Inst. nº 65-DEx., de 29/1/80 (A.N. da FEDF - vol. III).

Vinculada ao Complexo Escolar "A" de Taguatinga.

4. RECONHECIMENTO - Port. nº 17 - SEC, de 7/7/80 (DODF nº 129, de 10/7/80 e A.N. da FEDF - vol. I).

5. TRANSFORMAÇÃO - Res. nº 1.360-CD, de 28/2/85.

Transformada de Escola Classe Samambaia em CENTRO DE ENSINO DE 1º GRAU 1 DE SAMAMBAIA.

(1) Revogada pela Inst. nº 31-DEx., de 24/10/79.

(2) Revogada pela Inst. nº 65-DEx., de 29/1/80.

8
Pg. 351
e
352

ESCOLA CLASSE 10 DE TAGUATINGA
Endereço: QSD 18 – Área Especial 23 –
Setor "D" Sul

A construção desta escola data de 1963. Nesse mesmo ano foram iniciadas suas atividades escolares, sob a direção da Professora Geralda Portilho Brandão Cyrino.

1. CRIAÇÃO - Dec. "N" nº 481-GDF, de 14/1/66 (Leg. do DF - vol. IV).

ESCOLA CLASSE Nº 10 foi a denominação pela qual ficou conhecida inicialmente.

Não tendo um ato específico de criação, o decreto supra, por ter sido o primeiro a relacioná-la como escola da rede oficial de ensino do DF, passou a ser aceito como o ato de sua criação.

2. ALTERAÇÃO DE DENOMINAÇÃO - Res. nº 95-CD, de 21/10/76 (DODF nº 30, de 11/2/77 - Suplemento e A.N. da FEDF, vol. II).

Denominação alterada de Escola Classe nº 10 para ESCOLA CLASSE 10 DE TAGUATINGA.

3. VINCULAÇÃO

- a) Inst. nº 09-DEx., de 23/8/77 (1) (DODF nº 169, de 2/9/77 e A.N. da FEDF - vol. III).

Vinculada ao Complexo Escolar "B" de Taguatinga.

- b) Inst. nº 03-DEx., de 22/3/78 (1) (DODF nº 61, de 31/3/78 e A.N. da FEDF - vol. III).

Vinculada ao Complexo Escolar "B" de Taguatinga.

- c) Inst. nº 38-DEx., de 24/10/79 (A.N. da FEDF - vol. III).

Vinculada ao Complexo Escolar



"B" de Taguatinga.

4. RECONHECIMENTO - Port. nº 17-SEC, de 7/7/80 (DODF nº 129, de 10/7/80 e A.N. da FEDF - vol. I).

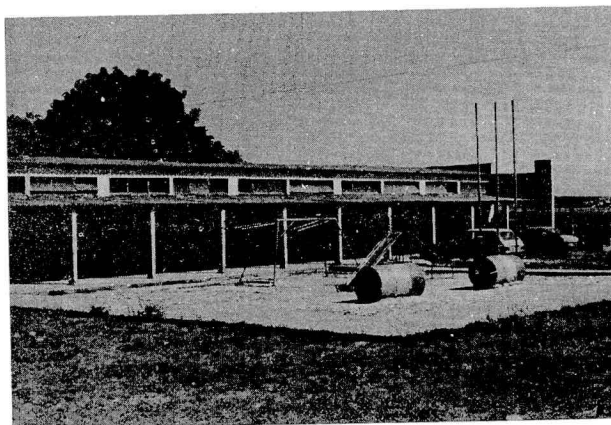

(1) Revogada pela Inst. nº 31-DEx., de 24/10/79.

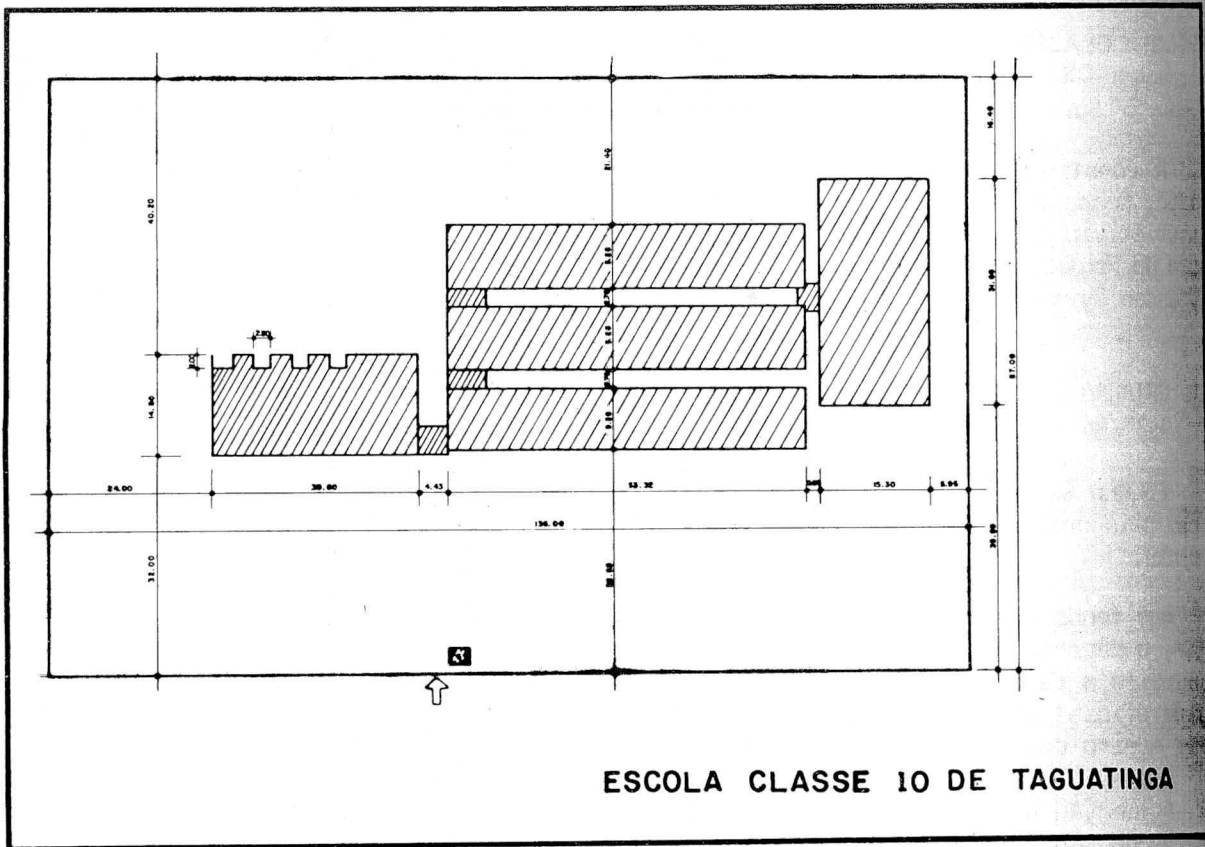

ESCOLA
Endereço
"Vila Di"

Data
mento c
no. De
Suas at
sob a c
Guimara

1. CRI
14/
Con
LA CLA
Com
criaçã
por te
dentre
de ens

2. ALT
95-
11/
vol

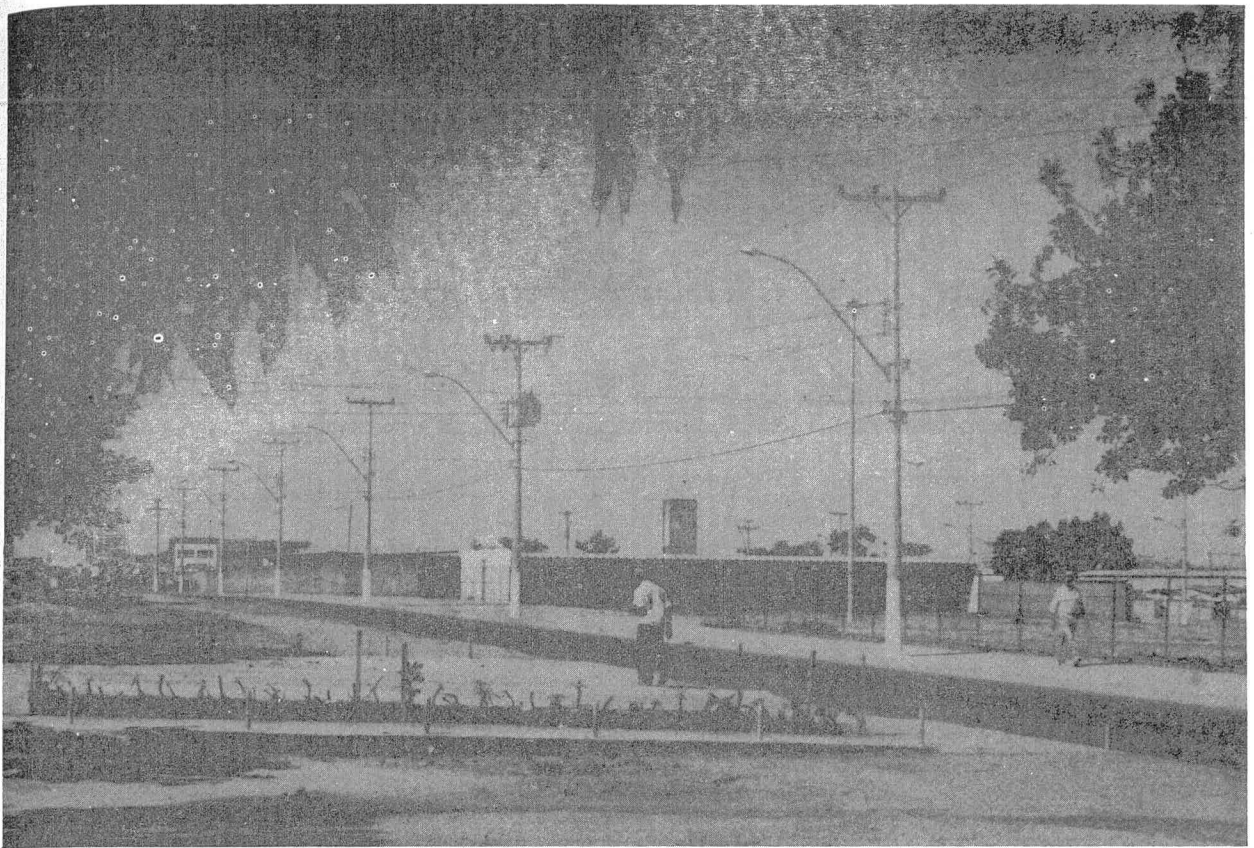

ESCOLA CLASSE 11 DE TAGUATINGA
Endereço: EQSE 12/14 - Área Especial Sul -
"Vila Dimas"

Data de 6 de março de 1962 o recebimento do prédio desta unidade de ensino. Dois dias após foi inaugurado. Suas atividades escolares se iniciaram sob a direção da Professora Conceição Guimarães Campos.

1. CRIAÇÃO - Dec. "N" nº 481-GDF, de 14/1/66 (Leg. do DF - vol. IV).
Conhecida, inicialmente, como ESCOLA CLASSE Nº 11.

Como não existe ato específico de criação da escola, o decreto supra, por ter primeiro relacionado a escola dentre as existentes na rede oficial de ensino, é considerado como tal.

2. ALTERAÇÃO DE DENOMINAÇÃO - Res. nº 95-CD, de 21/10/76 (DODF nº 30, de 11/2/77 - Suplemento e A.N. da FEDF, vol. II).

Denominação alterada de Escola Classe nº 11 para ESCOLA CLASSE 11 DE TAGUATINGA.

3. VINCULAÇÃO

- a) Inst. nº 18-DEx., de 30/8/78 (1) (DODF nº 178, de 18/9/78 e A.N. da FEDF - vol. III).

Vinculada ao Complexo Escolar "B" de Taguatinga.

- b) Inst. nº 38-DEx., de 24/10/79 (A.N. da FEDF - vol. III).

Vinculada ao Complexo Escolar "B" de Taguatinga.

4. RECONHECIMENTO - Port. nº 17-SEC, de 7/7/80 (DODF nº 129, de 10/7/80 e A.N. da FEDF - vol. I).

(1) Revogada pela Inst. nº 31-DEx., de 24/10/79.

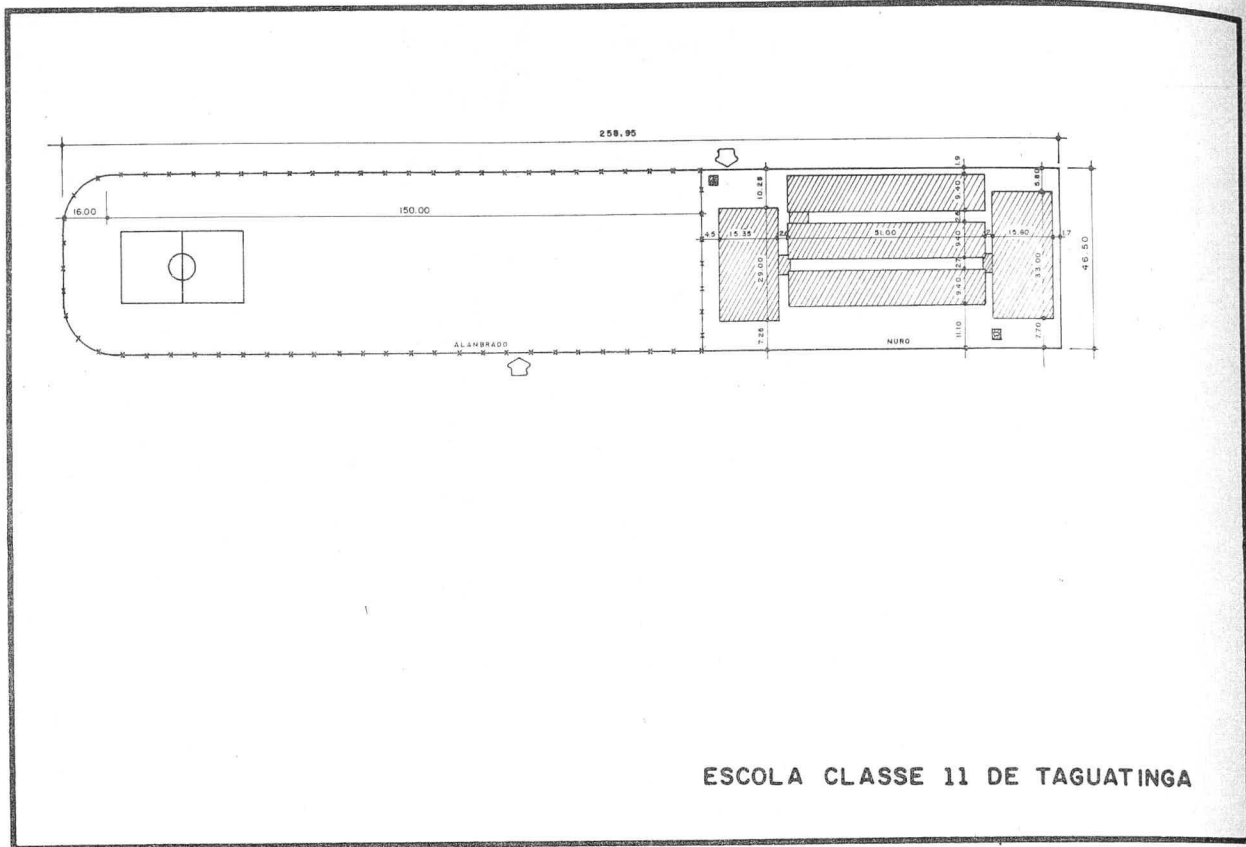

ESCOLA CLASSE 11 DE TAGUATINGA

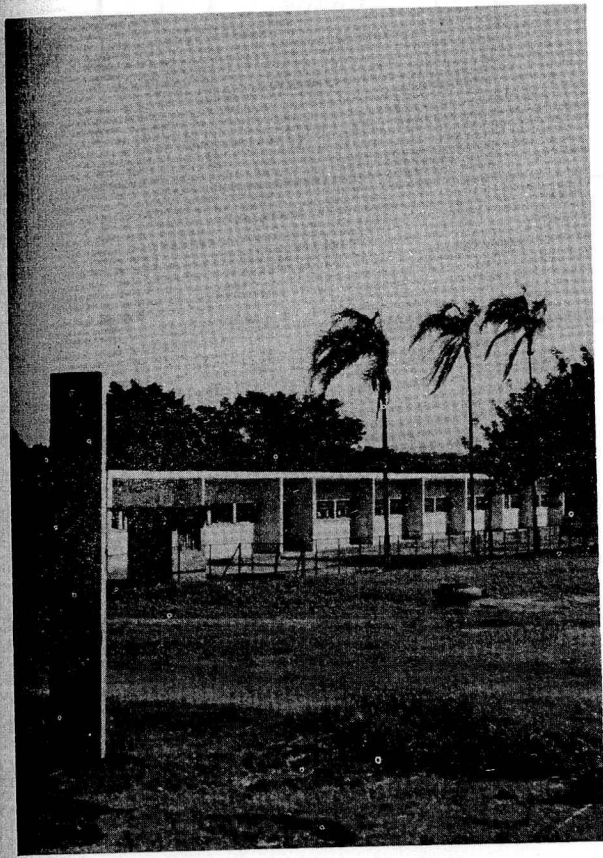

ESCOLA CLASSE 14 DE TAGUATINGA
Endereço: QSC 1, Área Especial 1 – Setor Central

Esta escola funciona no prédio onde funcionou, de 1959 a 1976, a Escola Classe nº 1 de Taguatinga, que inicialmente foi conhecida como Grupo Escolar de Taguatinga.

O prédio foi construído pela NOVACAP em 1959.

A Escola Classe 14 de Taguatinga foi inaugurada e iniciou suas atividades em 24 de agosto de 1964, em sua sede própria, na QSB 2/3 Área Especial, onde hoje está instalado o Complexo Escolar "B" de Taguatinga.

A Professora Jesuína dos Reis Mesquita foi a primeira diretora designada para dirigir esta escola.

1. CRIAÇÃO - Dec. "N" nº 481-GDF, de

14/1/66 (Leg. do DF - vol. IV).

Conhecida, inicialmente, como ESCOLA CLASSE Nº 14.

Este decreto foi o primeiro ato oficial a relacionar a escola como existente na rede oficial de ensino. É, portanto, considerado como o ato de sua criação.

2. ALTERAÇÃO DE DENOMINAÇÃO - Res. nº 95-CD, de 21/10/76 (DODF nº 30, de 11/2/77 - Suplemento e A.N. da FEDF, vol. II).

Denominação alterada de Escola Classe nº 14 para ESCOLA CLASSE 14 DE TAGUATINGA.

3. VINCULAÇÃO

a) Inst. nº 09-DEx., de 23/8/77 (1) (DODF nº 169, de 2/9/77 e A.N. da FEDF - vol. III).

Vinculada ao Complexo Escolar "B" de Taguatinga.

b) Inst. nº 03-DEx., de 22/3/78 (1) (DODF nº 61, de 31/3/78 e A.N. da FEDF - vol. III).

Vinculada ao Complexo Escolar "B" de Taguatinga.

c) Inst. nº 38-DEx., de 24/10/79 (A.N. da FEDF - vol. III).

Vinculada ao Complexo Escolar "B" de Taguatinga.

4. RECONHECIMENTO - Port. nº 17-SEC, de 7/7/80 (DODF nº 129, de 10/7/80 e A.N. da FEDF - vol. I).

(1) Revogada pela Inst. nº 31-DEx., de 24/10/79.

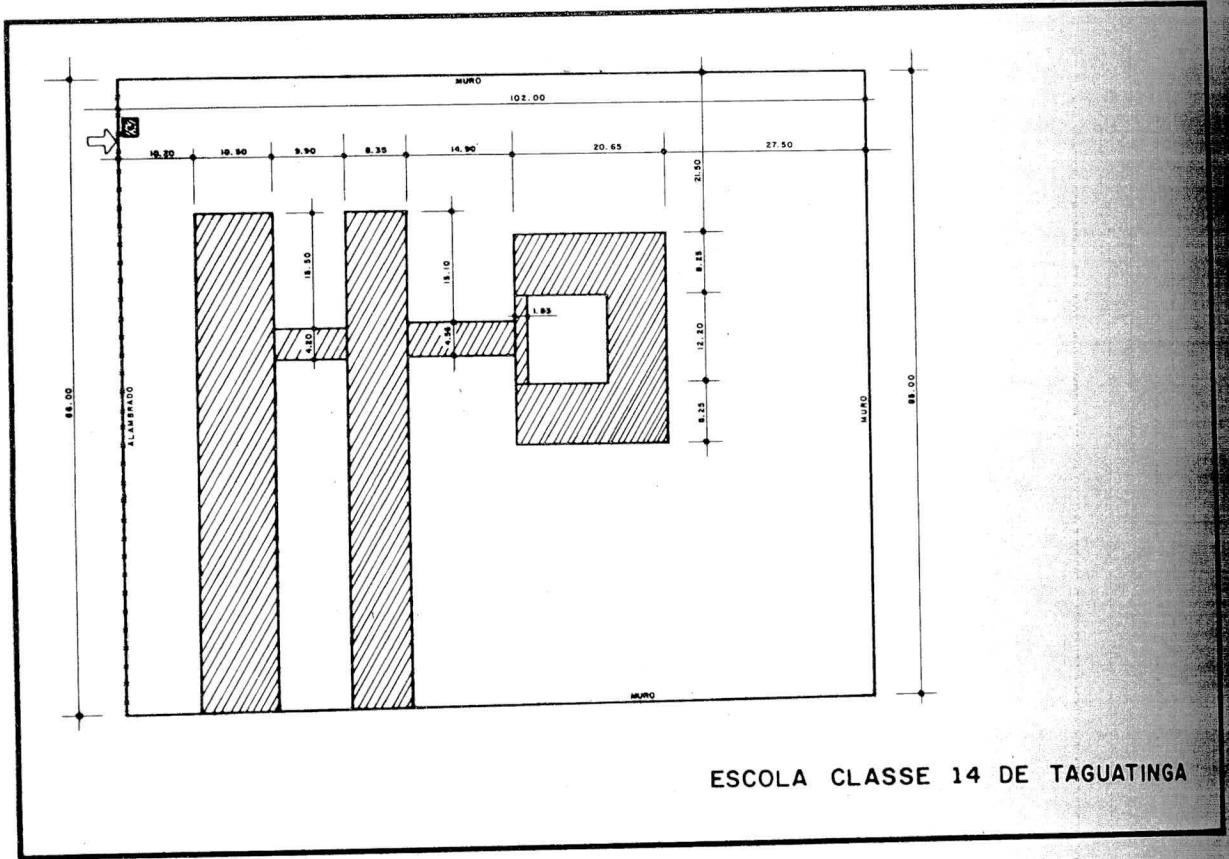

ESCOLA CLASSE 14 DE TAGUATINGA

ES

En

ini

esc

sin

sol

1.

CL

2.

se

GU

27
Fags. 365
e
366

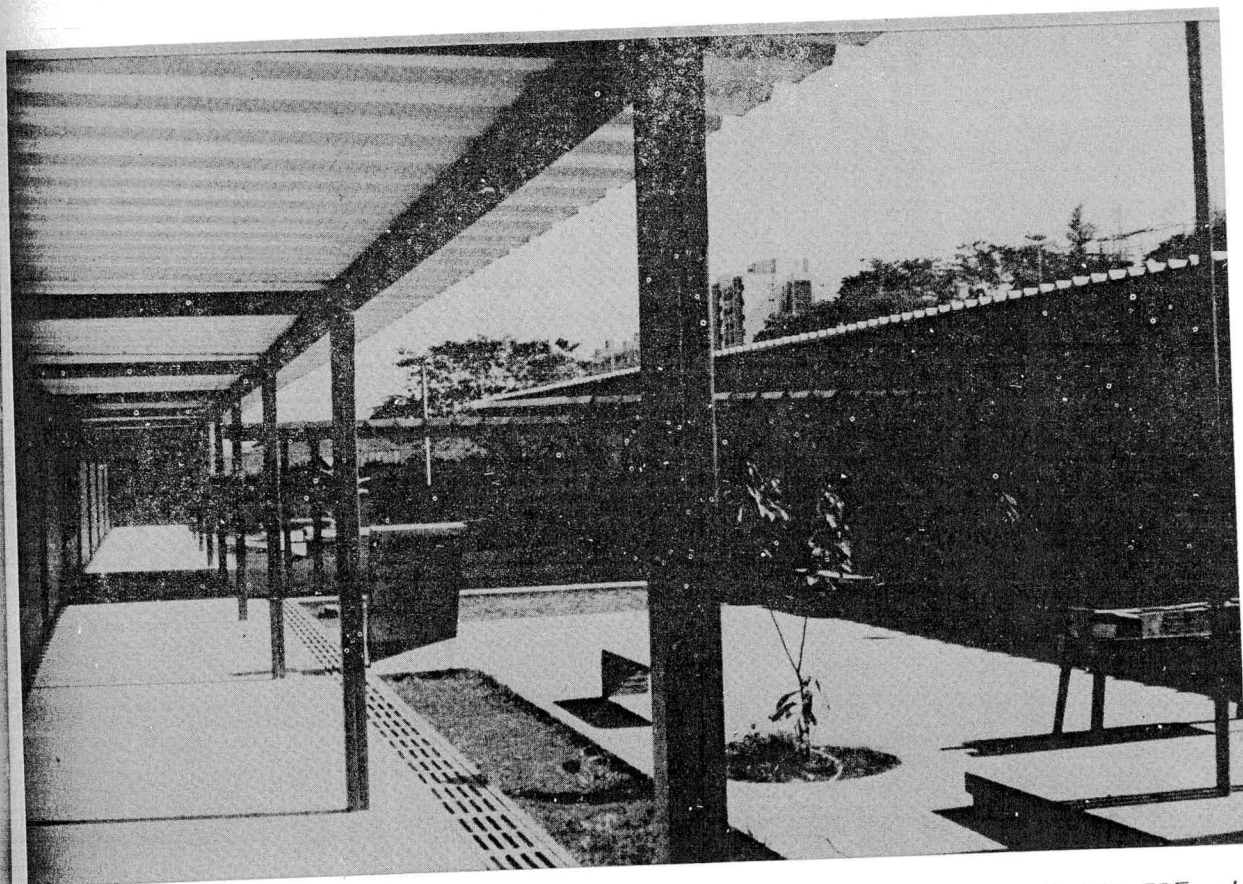

CENTRO DE ENSINO DE 1º GRAU 09 DE TAGUATINGA
Endereço: QSD – Área Especial 2 – Setor Sul

Em 1961 esta escola iniciava suas atividades com a denominação de Escola Primária Betel.

É um patrimônio histórico da maior valia, já que sua construção e funcionamento, se deram quando a própria Fundação Educacional há poucos meses havia se instalado.

Consta que a primeira diretora desta escola foi a Professora Carmem Sulamita Nahas.

Em 1964 a escola denominava-se Escola Classe 09. E, em 1976, através da transformação de sua tipologia, passou a denominar-se Centro de Ensino de 1º Grau 09 de Taguatinga.

1. CRIAÇÃO - Dec. "N" nº 481-GDF, de 14/1/66 (leg. do DF - vol. IV).

Este decreto é considerado como o ato de criação deste estabelecimento de ensino, ante a inexistência de outro específico e por ter sido o primeiro a relacionar a escola como integrante da rede oficial de ensino do DF.

2. TRANSFORMAÇÃO - Res. nº 95-CD, de 21/10/76 (DODF nº 30, de 11/2/77 - Suplemento e A.N. da FEDF, vol. II)

Transformada de Escola Classe nº 9 em CENTRO DE ENSINO DE 1º GRAU 09 DE TAGUATINGA.

O plano de funcionamento do novo Centro de Ensino foi aprovado pelo Parecer nº 14-CEDF, de 12/4/78 (Boletim nº 13-CEDF).

3. VINCULAÇÃO
a) Inst. nº 09-DEx., de 23/8/77 (1) (DODF nº 169, de 2/9/77 e A.N.)

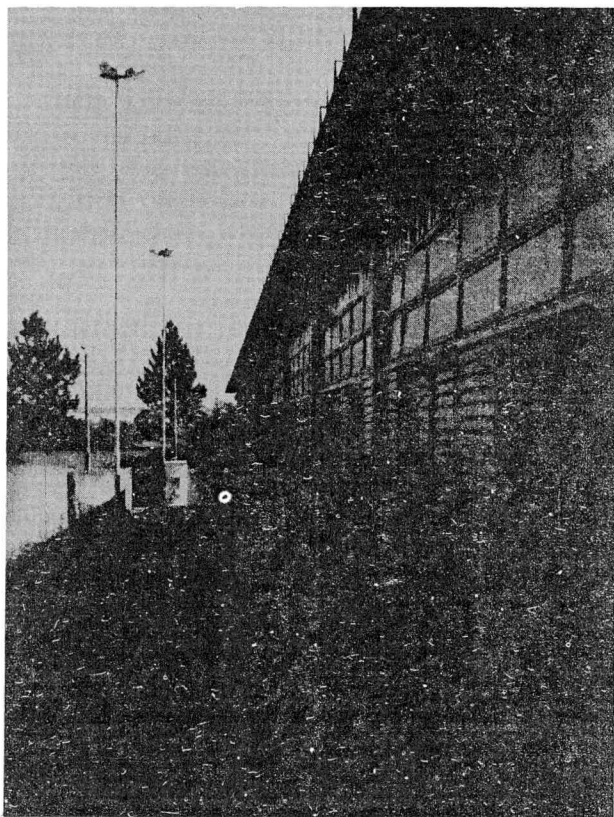
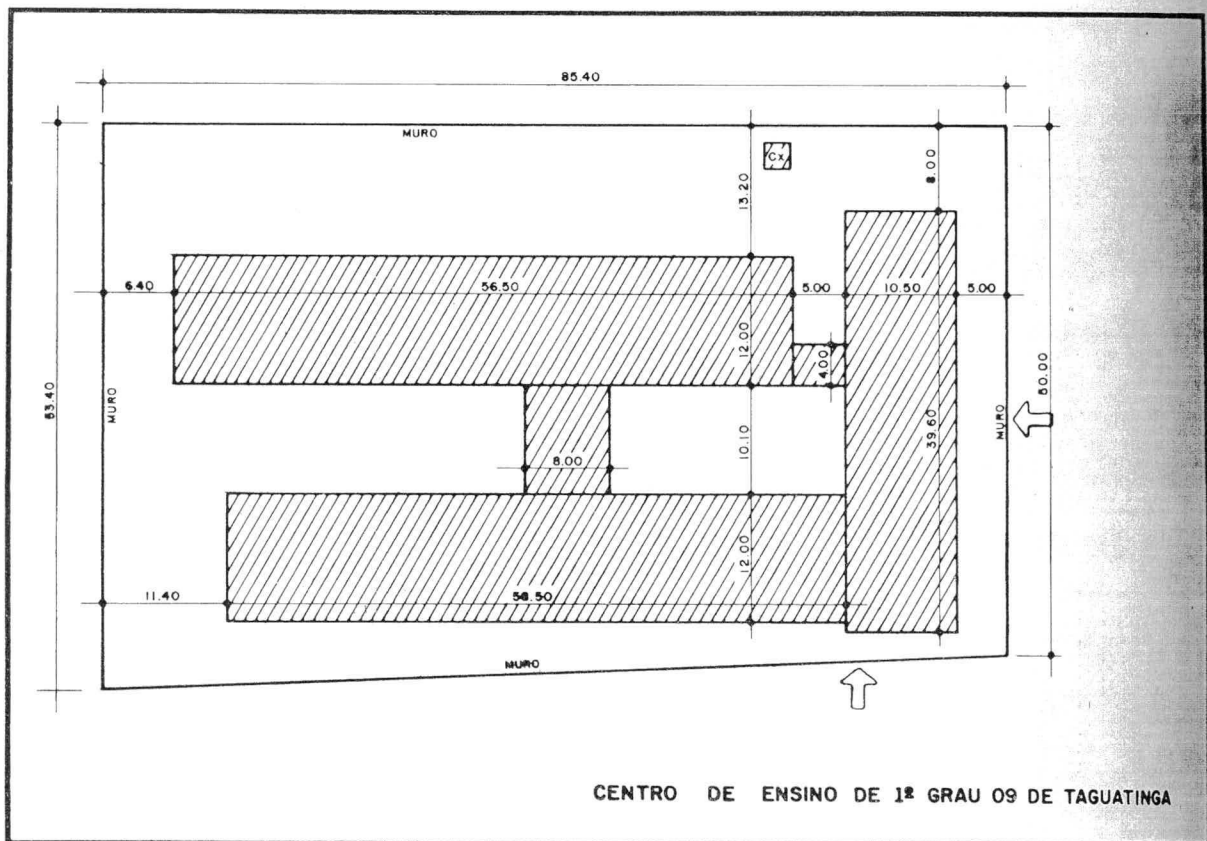

364

da FEDF - vol. III).

Vinculado ao Complexo Escolar "B" de Taguatinga.

b) Inst. nº 03-DEx., de 22/3/78 (1) (DODF nº 61, de 31/3/78 e A.N. da FEDF - vol. III).

Vinculado ao Complexo Escolar "B" de Taguatinga.

c) Inst. nº 38-DEx., de 24/10/79 (A.N. da FEDF - vol. III).

Vinculado ao Complexo Escolar "B" de Taguatinga.

4. RECONHECIMENTO - Port. nº 17-SEC, de 7/7/80 (DODF nº 129, de 10/7/80 e A.N. da FEDF - vol. I).

(1) Revogada pela Inst. nº 31-DEx., de 24/10/79.

CENT
TAGU
Ender

Est
ciou
se, e
reça
Mesq

O
esco
rado
antiq
Tagu

1. Cl
1.

C
LA C

C
ato

377 9
Pg. 371
342

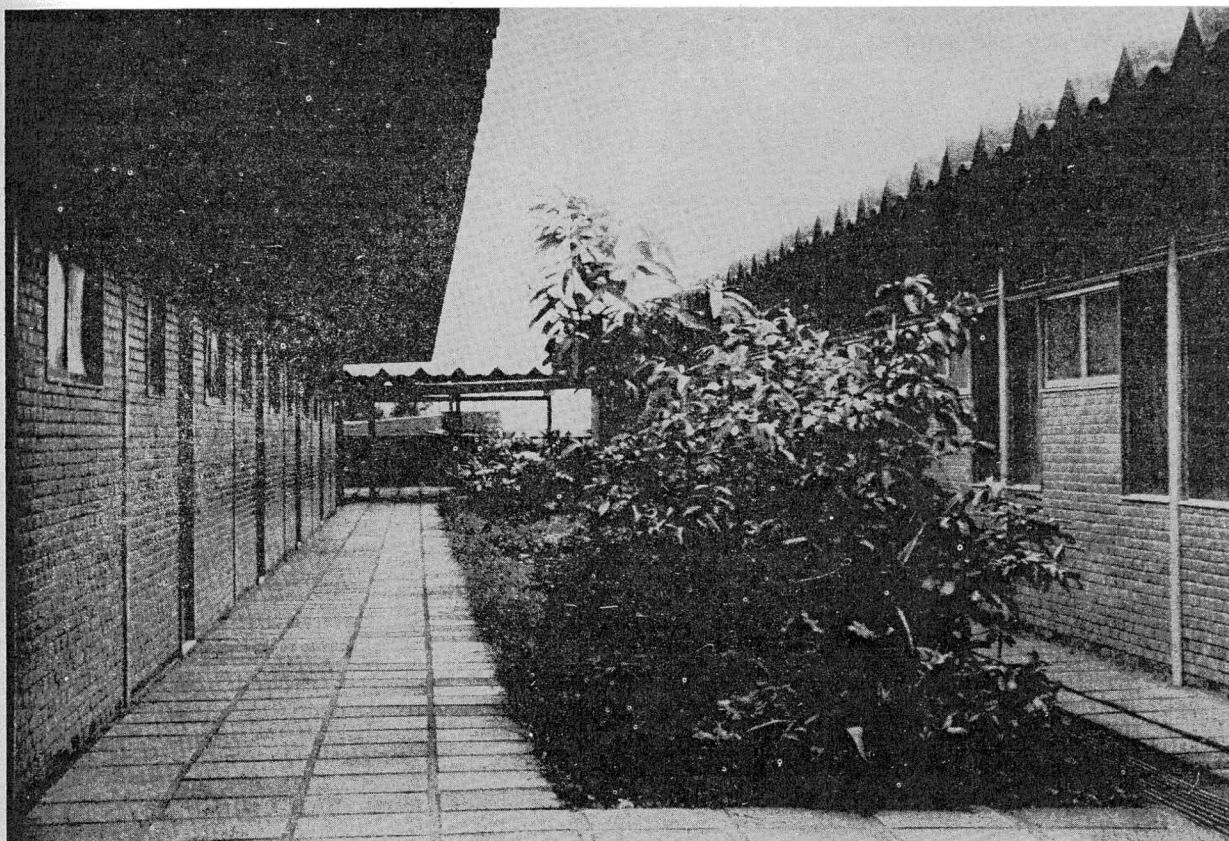

IATINGA

Escolar
13/3/78 (1)
B e A.N.
Escolar
24/10/79
D).
Escolar
17-SEC,
10/7/80
-DEx., de

CENTRO DE ENSINO DE 1º GRAU 10 DE TAGUATINGA
Endereço: EQSE 5/7 – Área Especial 1

Este estabelecimento de ensino iniciou suas atividades como Escola Classe, em 18 de outubro de 1961, sob a direção da Professora Jesuína dos Reis Mesquita.

O prédio para funcionamento desta escola foi construído em 1960 e inaugurado em 1961. Trata-se de uma das mais antigas escolas da cidade satélite de Taguatinga.

1. CRIAÇÃO - Dec. "N" nº 481-GDF, de 14/1/66 (Leg. do DF - vol. IV).

Conhecida, inicialmente, como ESCOLA CLASSE Nº 2.

Considera-se o decreto supra como o ato de criação desta escola, já que

ele foi o primeiro a relacioná-la como integrante da rede oficial de ensino do DF.

O Parecer nº 63-CEDF, de 10/8/77 (Boletim nº 12-CEDF), aprovou o plano de funcionamento do Centro de Ensino.

2. TRANSFORMAÇÃO - Res. nº 95-CD, de 21/10/76 (DODF nº 30, de 11/2/77 - Suplemento e A.N. da FEDF, vol. II)

Transformada de Escola Classe nº 2 para CENTRO DE ENSINO DE 1º GRAU 10 DE TAGUATINGA que teve seu plano de funcionamento aprovado através do Parecer nº 63-CEDF, de 10/8/77 (Boletim nº 12-CEDF).

3. VINCULAÇÃO
a) Inst. nº 09-DEx., de 23/8/77 (1) (DODF nº 169, de 2/9/77 e A.N. da FEDF - vol. III).

Vinculado ao Complexo Escolar "A" de Taguatinga.

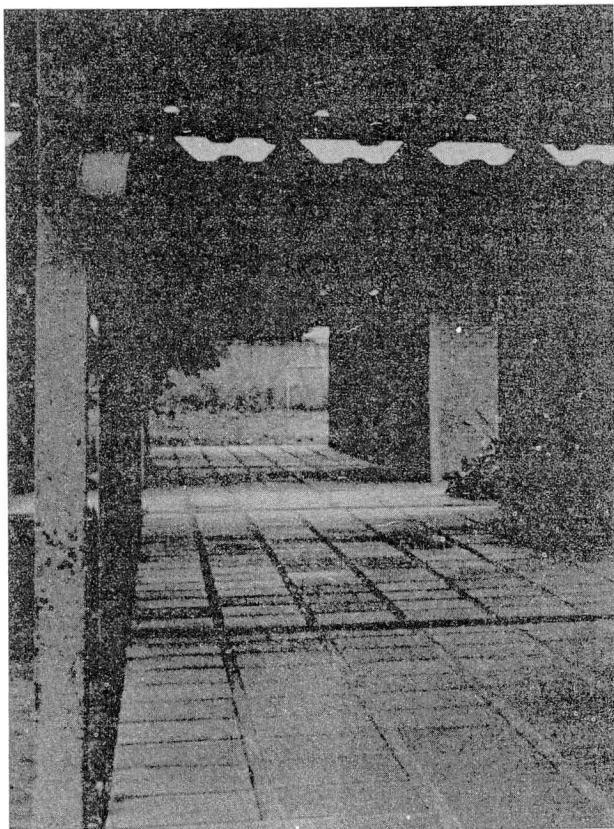
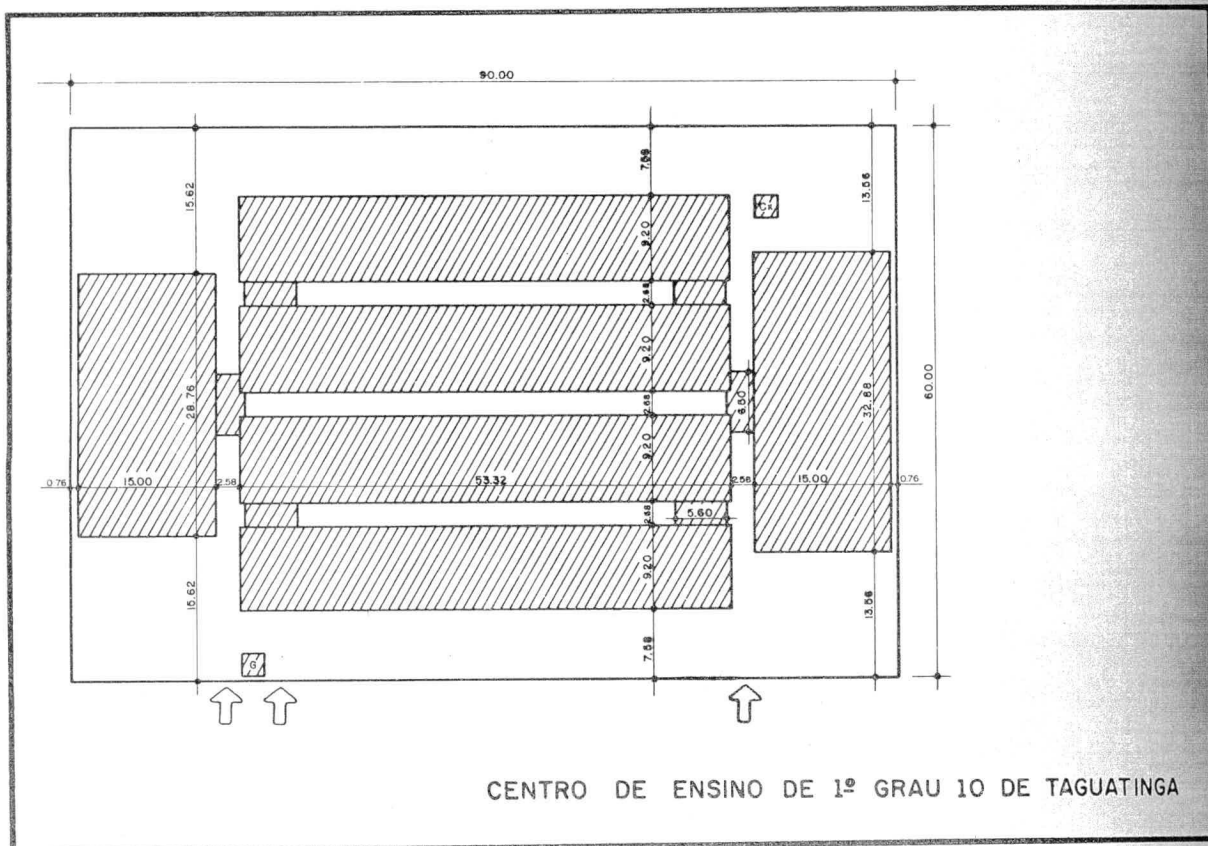

b) Inst. nº 03-DEx., de 22/3/78 (1)
(DODF nº 61, de 31/3/78 e A.N.
da FEDF - vol. III).

Vinculado ao Complexo Escolar
"B" de Taguatinga.

c) Inst. nº 38-DEx., de 24/10/79
(A.N. da FEDF - vol. III).

Vinculado ao Complexo Escolar
"B" de Taguatinga.

4. RECONHECIMENTO - Port. nº 17-SEC,
de 7/7/80 (DODF nº 129, de 10/7/80
e A.N. da FEDF - vol. I).

(1) Revogada pela Inst. nº 31-DEx., de
24/10/79.

377
378

9

CENTRO EDUCACIONAL AVE BRANCA

Endereço: EQSA 3/5 – Área Especial 1 – Sul

Este Centro Educacional pode ser classificado entre os mais tradicionais do Distrito Federal, menos pelo tempo de sua existência que pelo seu papel histórico desenvolvido no panorama educacional do DF.

Sua origem nos reporta ao ano de 1961. Com a denominação de Ginásio de Taguatinga iniciou suas atividades em instalações da então Escola Industrial de Taguatinga, em março daquele ano, com o curso ginasial diurno.

O Ginásio passou a funcionar em prédio próprio somente em agosto daquele ano. A construção não tinha sido concluída ainda.

O primeiro ato oficial a mencionar o Ginásio de Taguatinga foi a Res. nº 21-CD, de 5 de junho de 1961, que criou o cargo de diretor para o novo estabelecimento de ensino.

O Professor Roberto Araújo Lima foi o primeiro diretor designado para o Ginásio recém criado.

O curso ginasial noturno só veio a se instalar em abril de 1962 quando, por insistentes apelos da comunidade escolar (professores e alunos) o DFL (Departamento de Força e Luz) regularizou as ligações elétricas da escola. Nessa época a escola pública começava a obter credibilidade popular, já que as particulares, por tradição, indicavam possuir melhor ensino.

Em 1963, com o início dos cursos do antigo 2º ciclo, o Ginásio passava a ser denominado extraoficialmente por Colégio de Taguatinga.

Só em 1965, através da Res. nº 29 - CD, de 15 de setembro, é que aparece o

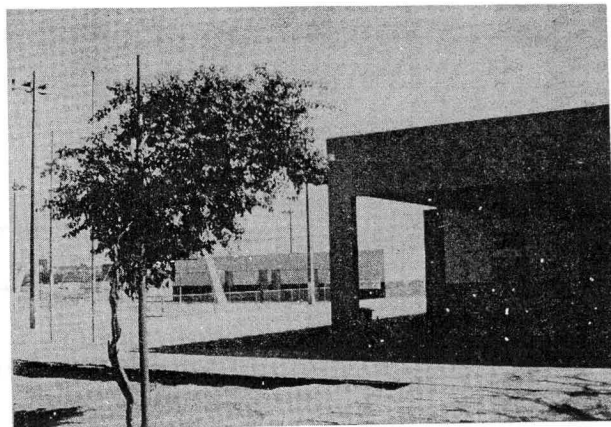

primeiro registro oficial dessa denominação. Tratava-se do ato de aprovação da indicação do Diretor do Colégio de Taguatinga.

Este estabelecimento de ensino foi relacionado no Dec. "N" nº 481-GDF, de 14/1/66, já com a denominação de Centro de Ensino Médio Ave Branca - Taguatinga.

Com o início do funcionamento do Curso de Formação de Professores (normal) naquele Centro de Ensino, a Escola de Aplicação foi-lhe integrada, mantendo-se, no entanto, distintas as respectivas direções, em cumprimento ao que dispunha o Regimento Interno da FEDF da época (Res. nº 33 - CD, de 10/12/71). Nesse regimento constou a denominação de CENTRO DE ENSINO MÉDIO AVE BRANCA - CEMAB.

A Res. nº 95-CD, de 21/10/76, em seu Anexo III - EXTINÇÃO, relacionou a Escola de Aplicação do CEMAB, indevidamente. Na realidade o que ocorreu foi a sua incorporação ao Colégio de Taguatinga Sul, por ter sido absorvido o Curso de Formação de Professores do CEMAB, pelo CTS.

A alteração de denominação de Centro de Ensino Médio Ave Branca para CENTRO EDUCACIONAL AVE BRANCA ocorreu através da Res. nº 95-CD, de 1976.

1. CRIAÇÃO - Dec. "N" nº 481-GDF, de

Págs. 379
e
380

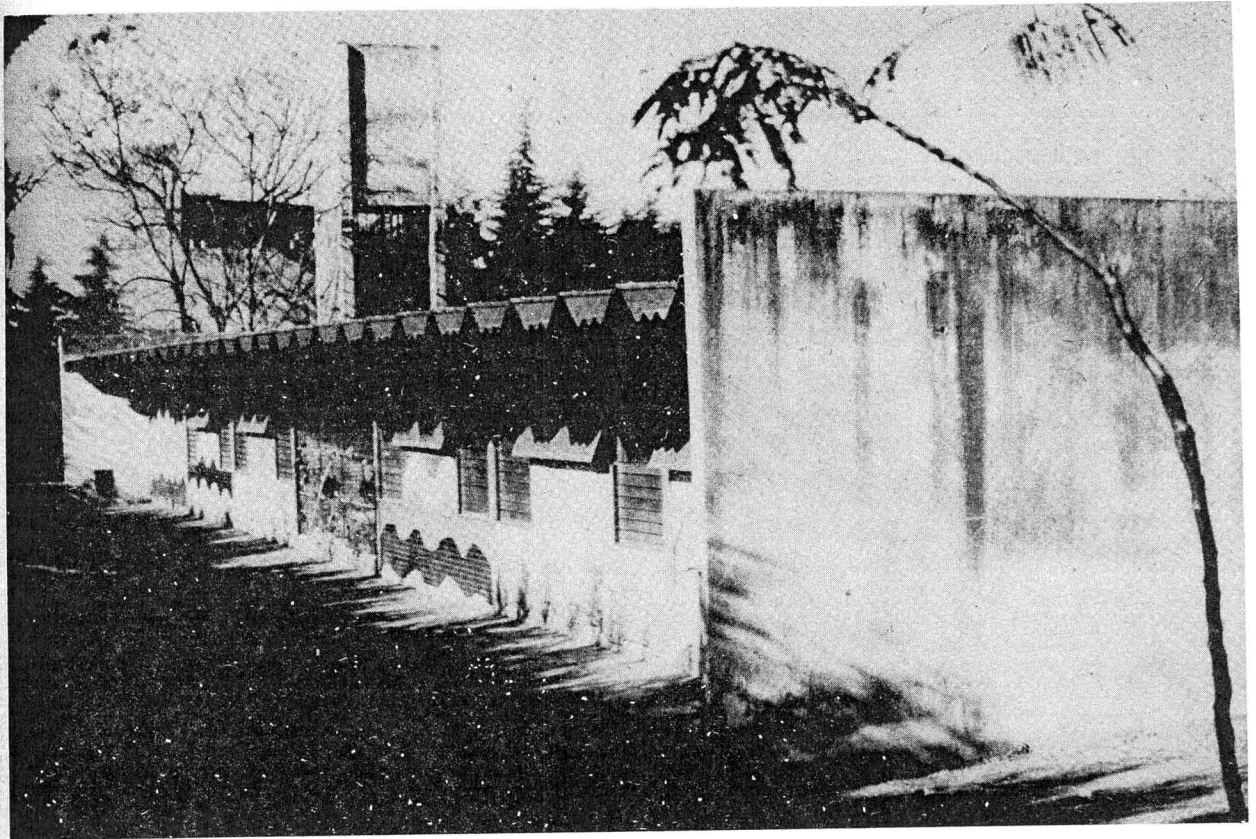

ESCOLA CLASSE 06 DE TAGUATINGA
Endereço: CNB 12 – Área Especial 03

Em 11 de março de 1963, esta unidade de ensino iniciou suas atividades escolares. Em 1976 o prédio desta escola foi demolido, cedendo lugar a outro que foi entregue à FEDF em 28 de fevereiro de 1977. Nesta mesma data iniciou suas atividades escolares, sendo inaugurada, oficialmente, em 5 de junho de 1977. Sua primeira diretora foi a Professora Wilma Peres Tredicci.

1. CRIAÇÃO - Dec. "N" nº 481-GDF, de 14/1/66 (Leg. do DF - vol. IV).

Conhecida, inicialmente, como ESCOLA CLASSE Nº 6.

Na falta de um específico, o ato supra é considerado o de criação desta escola, por ter sido o primeiro a rela-

cioná-la dentre as escolas da rede oficial de ensino do DF.

2. ALTERAÇÃO DE DENOMINAÇÃO - Res. nº 95-CD, de 21/10/76 (DODF nº 30, de 11/2/77 - Suplemento e A.N. da FEDF, vol. II).

Denominação alterada de Escola Classe nº 6 para ESCOLA CLASSE 06 DE TAGUATINGA.

3. VINCULAÇÃO

- a) Inst. nº 09-DEx., de 23/8/77 (1) (DODF nº 169, de 2/9/77 e A.N. da FEDF - vol. III).

Vinculada ao Complexo Escolar "C" de Taguatinga.

- b) Inst. nº 03-DEx., de 22/3/78 (1) (DODF nº 61, de 31/3/78 e A.N. da FEDF - vol. III).

Vinculada ao Complexo Escolar "C" de Taguatinga.

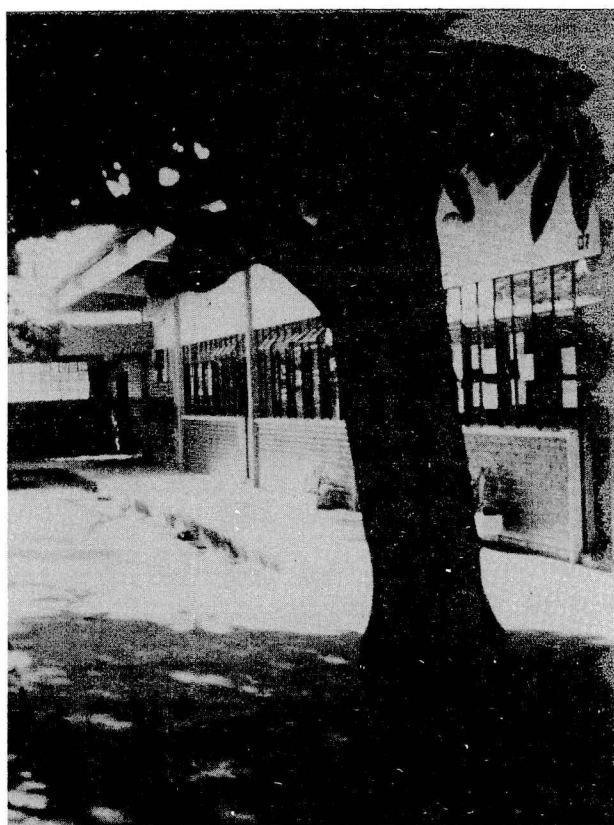
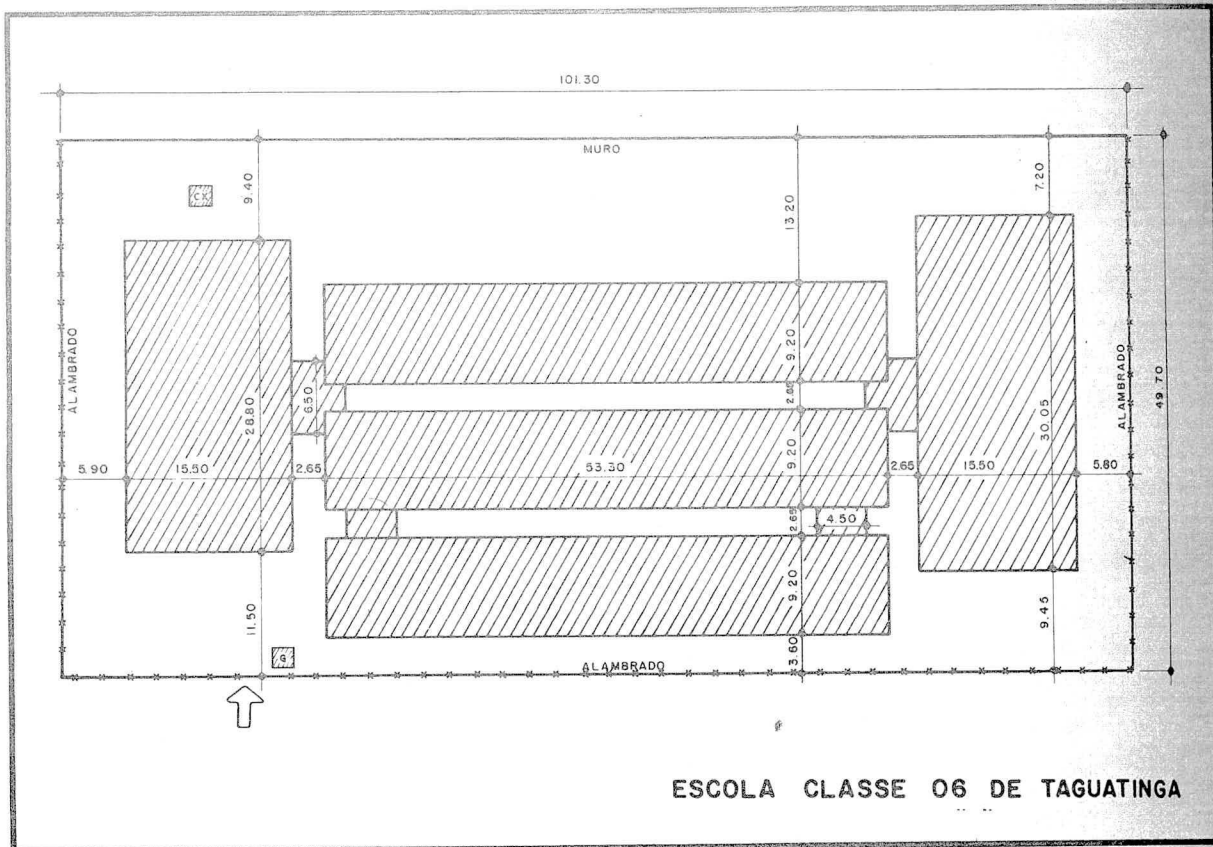

c) Inst. nº 39-DEx., de 24/10/79 (2)
(A.N. da FEDF - vol. III).

Vinculada ao Complexo Escolar
"C" de Taguatinga.

d) Inst. nº 66-DEx., de 29/1/80
(A.N. da FEDF - vol. III).

Vinculada ao Complexo Escolar
"C" de Taguatinga.

4. RECONHECIMENTO - Port. nº 17-SEC,
de 7/7/80 (DODF nº 129, de 10/7/80
e A.N. da FEDF - vol. I).

(1) Revogada pela Inst. nº 31-DEx., de
24/10/79.

(2) Revogada pela Inst. nº 66-DEx., de
29/1/80.

Págs. 383
e
384

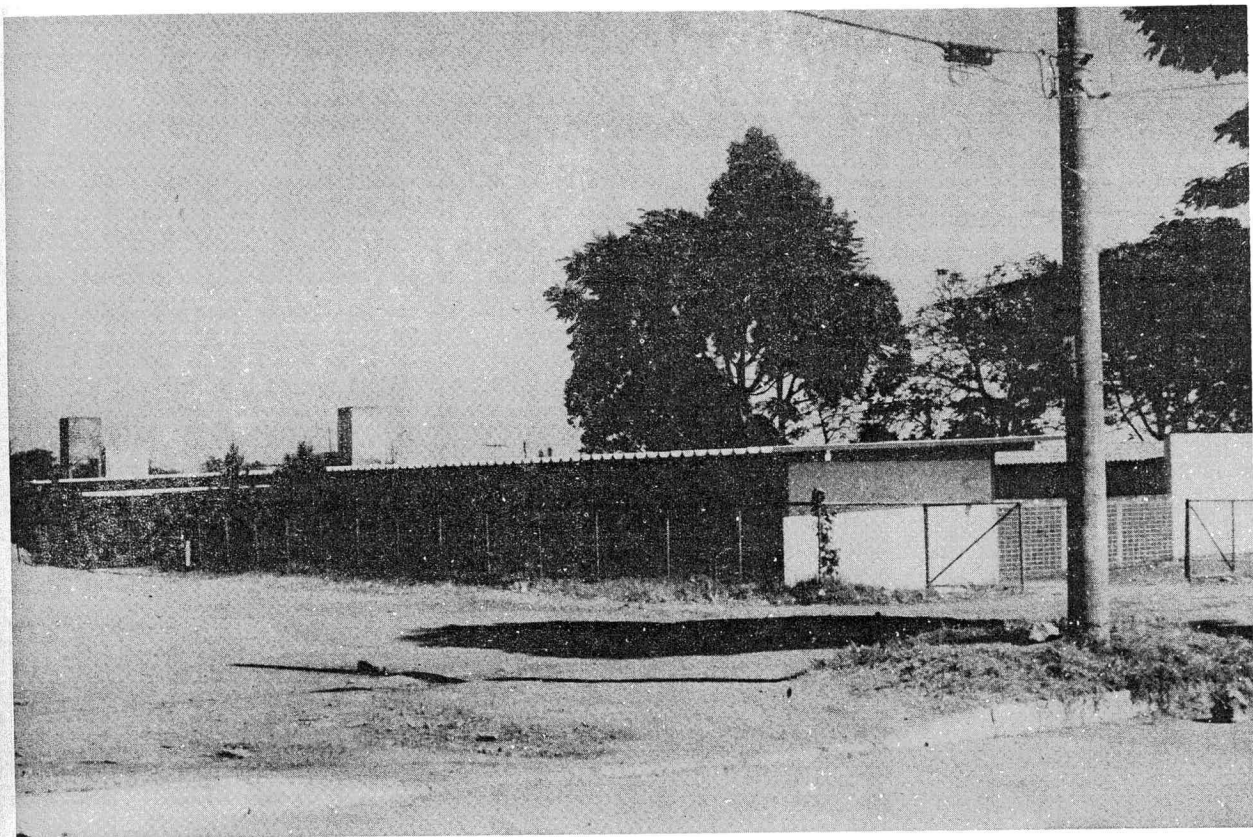

ESCOLA CLASSE 08 DE TAGUATINGA
Endereço: QNG 12 – Área Especial 14

A construção desta escola se iniciou em 1963, tendo sido entregue à FEDF em fevereiro do ano seguinte.

Sua inauguração ocorreu nesse mesmo mês e já em março iniciava suas atividades sob a direção da Professora Florinda da Rocha Reis.

1. CRIAÇÃO - Dec. "N" nº 481-GDF, de 14/1/66 (Leg. do DF - vol. IV).

Conhecida, inicialmente, como ESCOLA CLASSE Nº 8.

Como tantas outras, esta escola não teve um ato específico de criação. Como tal é considerado o decreto supra, por ter sido o primeiro a relacioná-la como escola integrante da rede oficial

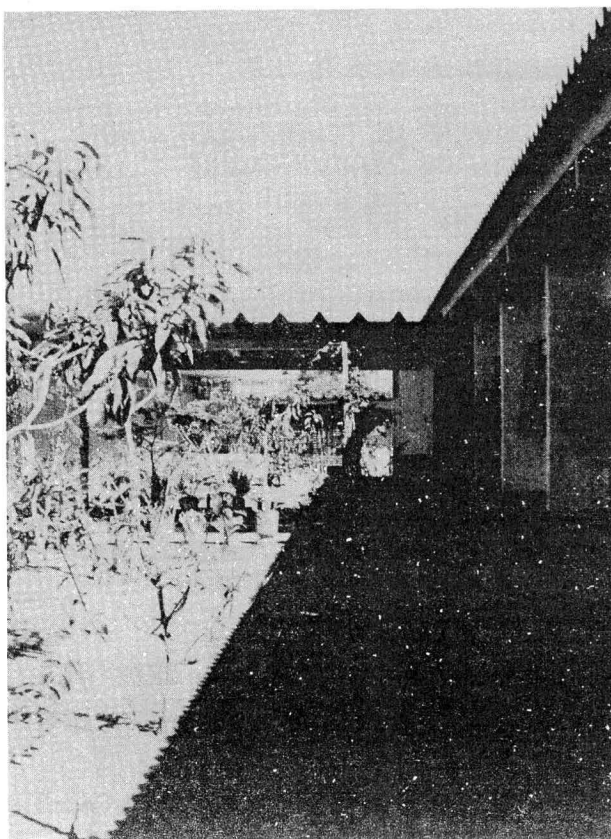

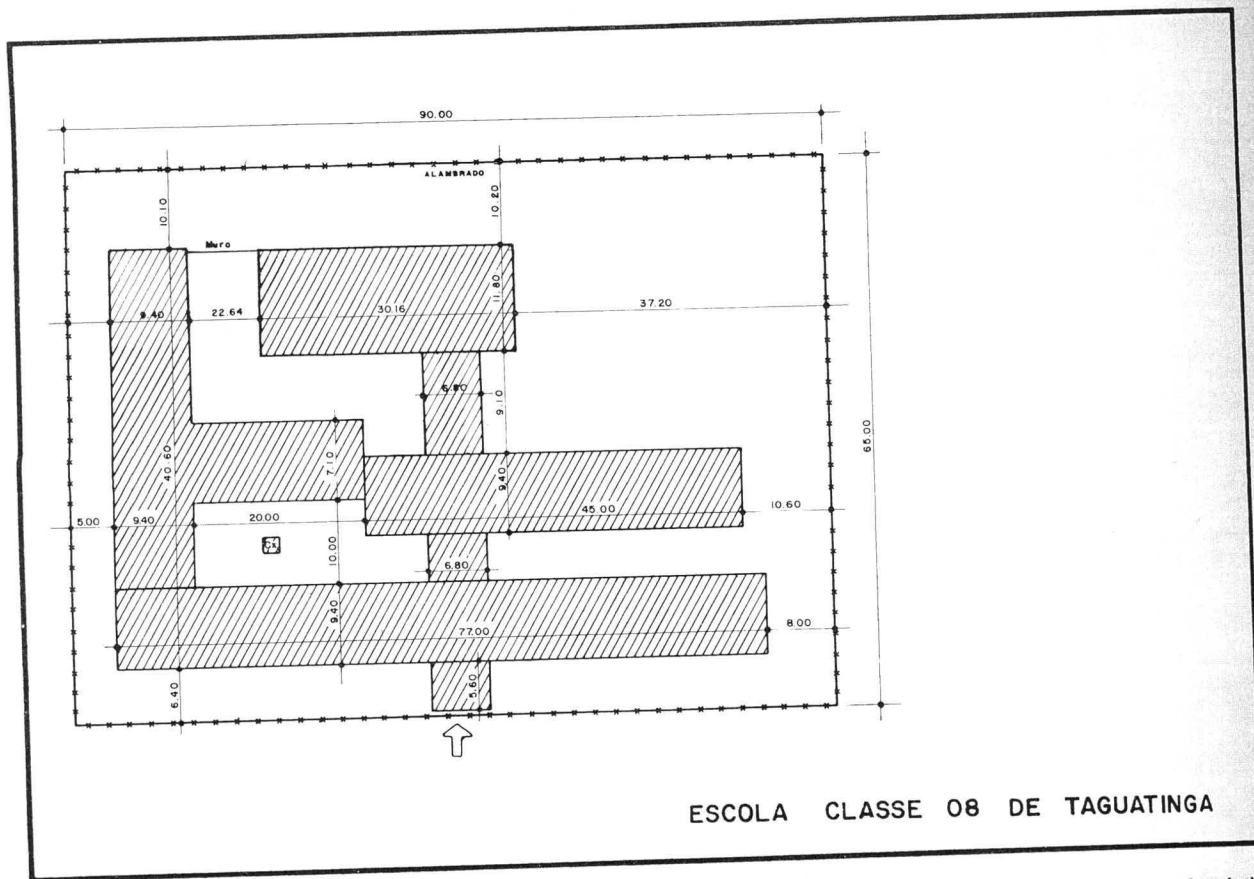

ESCOLA CLASSE 08 DE TAGUATINGA

de ensino em Brasília.

2. ALTERAÇÃO DE DENOMINAÇÃO - Res. nº 95-CD, de 21/10/76 (DODF nº 30, de 11/2/77 - Suplemento e A.N. da FEDF vol. II).

Denominação alterada de Escola Classe nº 8 para ESCOLA CLASSE 08 DE TAGUATINGA.

3. VINCULAÇÃO

- a) Inst. nº 09-DEEx., de 23/8/77 (1) (DODF nº 169, de 2/9/77 e A.N. da FEDF - vol. III).

Vinculada ao Complexo Escolar "D" de Taguatinga.

- b) Inst. nº 03-DEEx., de 22/3/78 (1) (DODF nº 61, de 31/3/78 e A.N. da FEDF - vol. III).

Vinculada ao Complexo Escolar "D" de Taguatinga.

- c) Inst. nº 40-DEEx., de 24/10/79(2) (A.N. da FEDF - vol. III).

Vinculada ao Complexo Escolar "D" de Taguatinga.

- d) Inst. nº 66-DEEx., de 29/1/80 (A.N. da FEDF - vol. III).

Vinculada ao Complexo Escolar "C" de Taguatinga.

4. RECONHECIMENTO - Port. nº 17 - SEC, de 7/7/80 (DODF nº 129, de 10/7/80 e A.N. da FEDF - vol. I).

(1) Revogada pela Inst. nº 31-DEEx., de 24/10/79.

(2) Revogada pela Inst. nº 66-DEX., de 29/1/80.

7. 387

Pags. 385

e
386

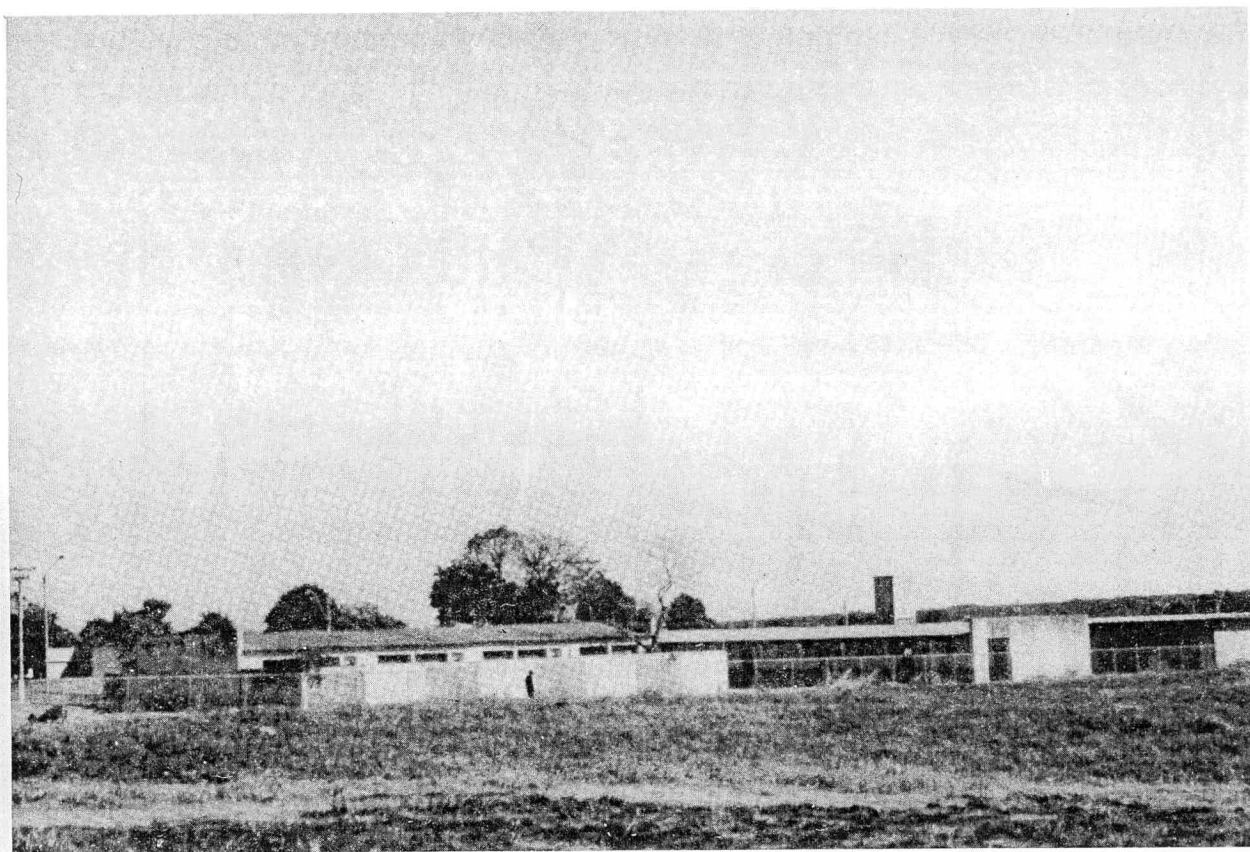

ESCOLA CLASSE 16 DE TAGUATINGA
Endereço: QNG 6/7 – Área Especial

A inauguração desta escola ocorreu em 10 de junho de 1964, mas o início de suas atividades só veio a acontecer em 2 de outubro de 1964.

Quem primeiro exerceu as funções de diretora desta escola foi a Professora Luiza Vilela Rodrigues.

1. CRIAÇÃO - Dec. "N" nº 481-GDF, de 14/1/66 (Leg. do DF - vol. IV).

Conhecida, inicialmente, como ESCOLA CLASSE Nº 16.

Não houve qualquer outro ato anterior a mencioná-la como escola pertencente à rede oficial de ensino. Assim, o decreto citado é considerado como o ato oficial de sua criação.

2. ALTERAÇÃO DE DENOMINAÇÃO - Res. nº 95-CD, de 21/10/76 (DODF nº 30, de 11/2/77 - Suplemento e A.N. da FEDF vol. II).

Denominação alterada de Escola Classe nº 16 para ESCOLA CLASSE 16 DE TAGUATINGA.

3. VINCULAÇÃO

a) Inst. nº 09-DEx., de 23/8/77 (1) (DODF nº 169, de 2/9/77 e A.N. da FEDF - vol. III).

Vinculada ao Complexo Escolar "D" de Taguatinga.

b) Inst. nº 03-DEx., de 22/3/78 (1) (DODF nº 61, de 31/3/78 e A.N. da FEDF - vol. III).

Vinculada ao Complexo Escolar "D" de Taguatinga.

c) Inst. nº 40-DEx., de 24/10/79(2) (A.N. da FEDF - vol. III).

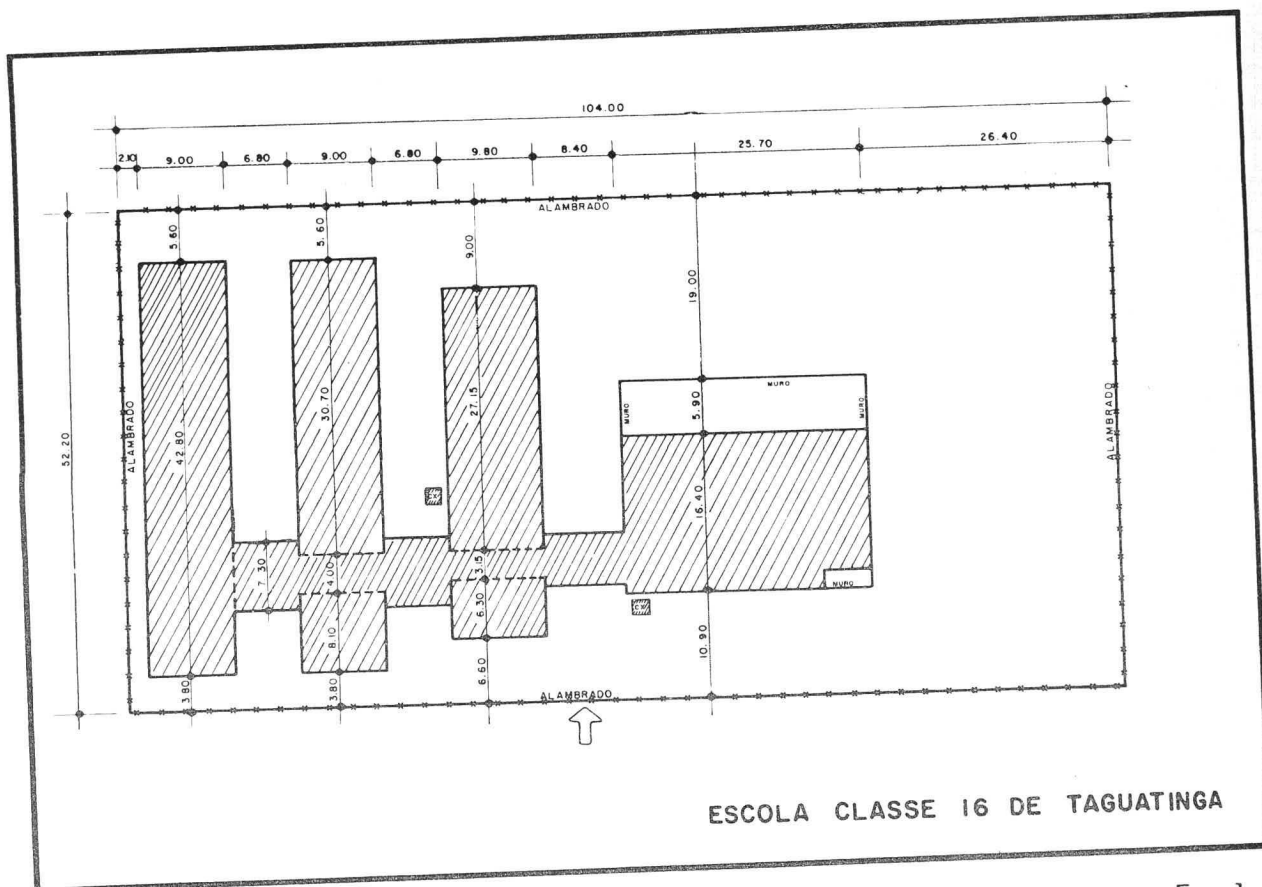

Vinculada ao Complexo Escolar "D" de Taguatinga.

d) Inst. nº 66-DEx., de 29/1/80 (A.N. da FEDF - vol. III).

Vinculada ao Complexo Escolar "C" de Taguatinga.

4. RECONHECIMENTO - Port. nº 17 - SEC, de 7/7/80 (DODF nº 129, de 10/7/80 e A.N. da FEDF - vol. I).

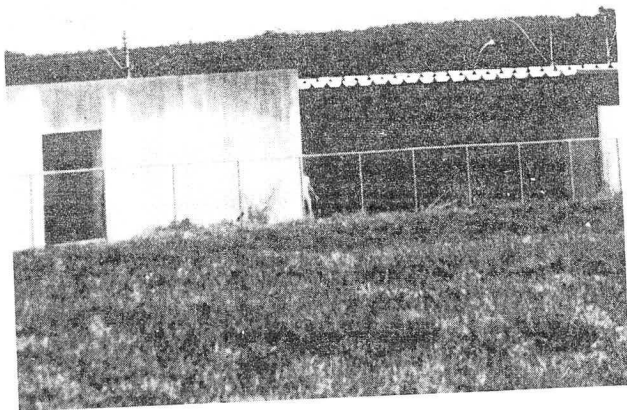

384

- (1) Revogada pela Inst. nº 31-DEx., de 24/10/79.
- (2) Revogada pela Inst. nº 66-DEx., de 29/1/80.

Págs 389 ;
Págs 387
388

ESCOLA CLASSE 18 DE TAGUATINGA
Endereço: QND 12 - Lote 41 - Área Especial

Esta escola iniciou suas atividades em 1964, ano em que foi construída, tendo como primeira diretora a Professora Nelice Ayres da Fonseca.

1. CRIAÇÃO - Dec. "N" nº 481-GDF, de 14/1/66 (Lea. do DF - vol. IV).
Esta escola era conhecida inicialmente por ESCOLA CLASSE Nº 18.

O ato supra foi o primeiro a relacioná-la oficialmente como existente na rede oficial de ensino. Em consequência, é considerado como o ato de sua criação.

2. ALTERAÇÃO DE DENOMINAÇÃO - Res. nº 95-CD, de 21/10/76 (DODF nº 30, de 11/2/77 - Suplemento e A.N. da FEDF - vol. II).

Denominação alterada de Escola Classe nº 18 para ESCOLA CLASSE 18 DE TAGUATINGA.

3. VINCULAÇÃO

a) Inst. nº 09-DEx., de 23/8/77 (1) (DODF nº 169, de 2/9/77 e A.N. da FEDF - vol. III).

Vinculada ao Complexo Escolar "D" de Taguatinga.

b) Inst. nº 03-DEx., de 22/3/78 (1) (DODF nº 61, de 31/3/78 e A.N. da FEDF - vol. III).

Vinculada ao Complexo Escolar "D" de Taguatinga.

c) Inst. nº 40-DEx., de 24/10/79(2) (A.N. da FEDF - vol. III).

Vinculada ao Complexo Escolar "D" de Taguatinga.

d) Inst. nº 66-DEx., de 29/1/80 (A.N. da FEDF - vol. III).

Vinculada ao Complexo Escolar "C" de Taguatinga.

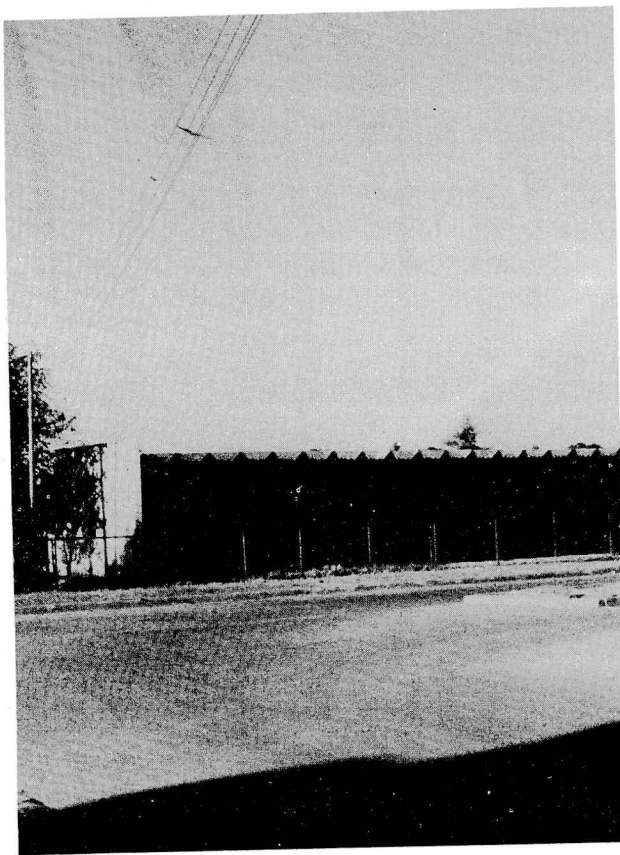

4. RECONHECIMENTO - Port. nº 17 - SEC, de 7/7/80 (DODF nº 129, de 10/7/80 e A.N. da FEDF - vol. I).

(1) Revogada pela Inst. nº 31-DEx., de 24/10/79.

(2) Revogada pela Inst. nº 66-DEx., de 29/1/80.

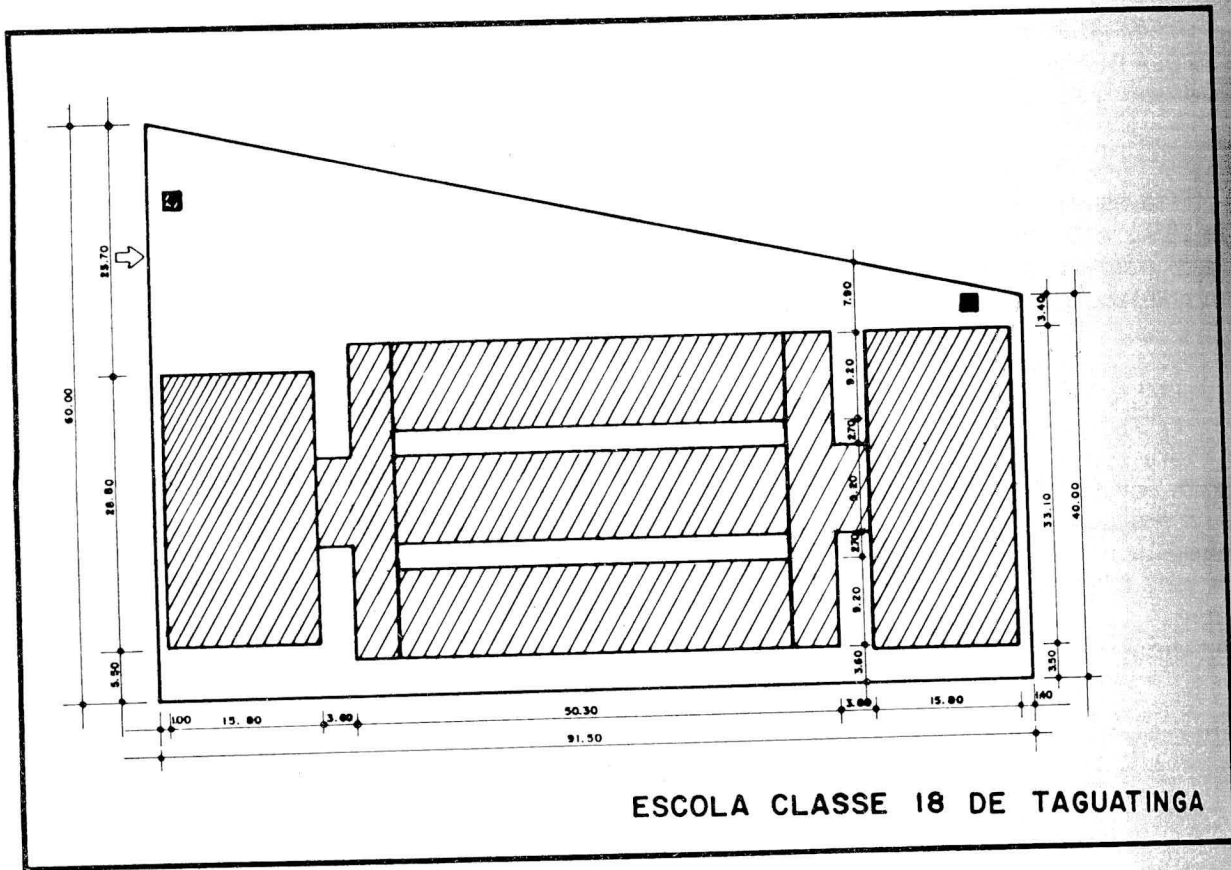

ESCOLA
Endereço

A Pr
Lima fo
desta e
1964 fo
vidades

1. CRIA
14/1

Cont
LA CLAS

O de
de cri
primei
ciment

2. ALTI
95-1
11/

BIBLIOTECA - ALFOP

Págs. 389 ;
e
390

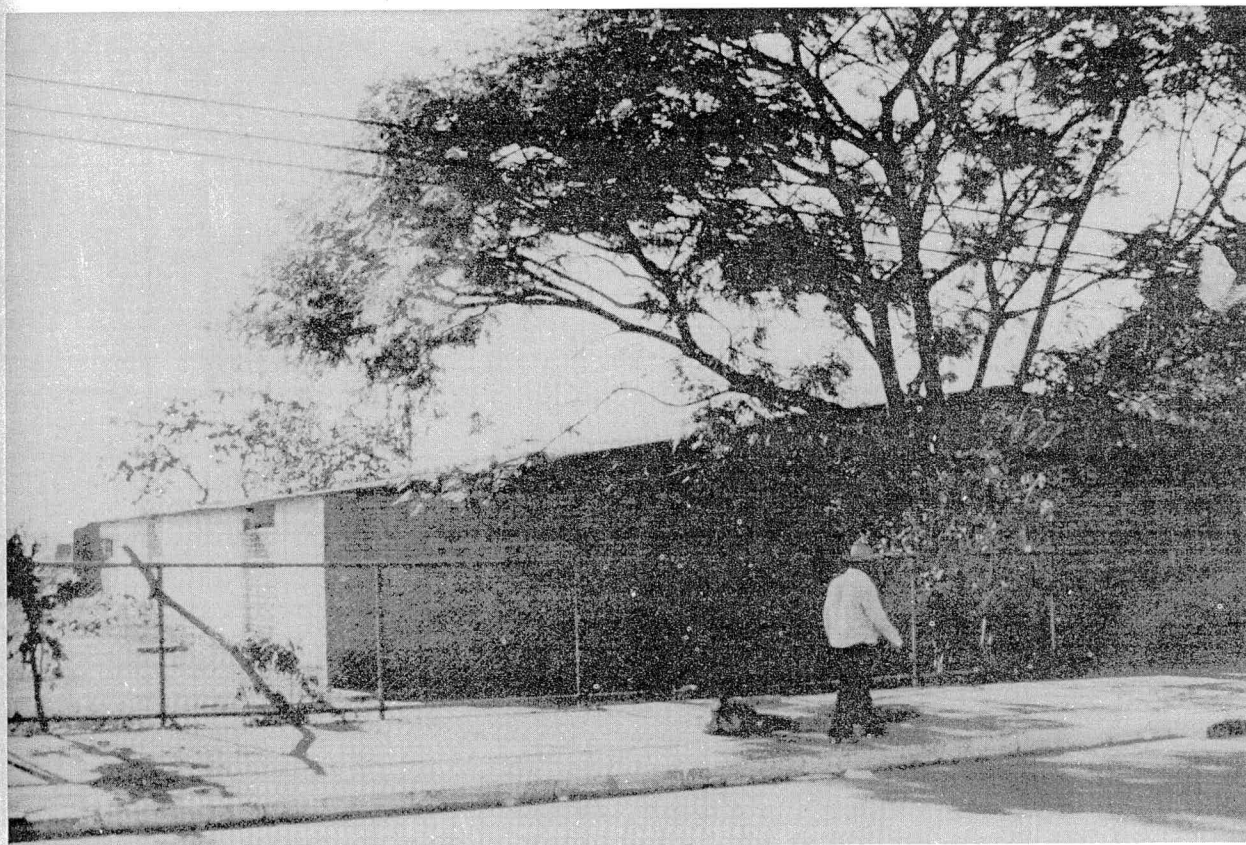

ESCOLA CLASSE 19 DE TAGUATINGA
Endereço: QNG 6/7 – Área Especial nº 15

A Professora Braulina Figueiredo de Lima foi designada a primeira diretora desta escola que, aos 17 de agosto de 1964 foi inaugurada e iniciou suas atividades.

1. CRIAÇÃO - Dec. "N" nº 481-GDF, de 14/1/66 (Leg. do DF - vol. IV).

Conhecida, inicialmente, como ESCOLA CLASSE Nº 19.

O decreto supra é considerado o ato de criação desta escola por ter sido o primeiro a incluí-la entre os estabelecimentos de ensino da rede oficial.

2. ALTERAÇÃO DE DENOMINAÇÃO - Res. nº 95-CD, de 21/10/76 (DODF nº 30, de 11/2/77 - Suplemento e A.N. da FEDF

vol. II).

Denominação alterada de Escola Classe nº 19 para ESCOLA CLASSE 19 DE TAGUATINGA.

3. VINCULAÇÃO

- a) Inst. nº 09-DEx., de 23/8/77 (1) (DODF nº 169, de 2/9/77 e A.N. da FEDF - vol. III).

Vinculada ao Complexo Escolar "C" de Taguatinga.

- b) Inst. nº 03-DEx., de 22/3/78 (1) (DODF nº 61, de 31/3/78 e A.N. da FEDF - vol. III).

Vinculada ao Complexo Escolar "C" de Taguatinga.

- c) Inst. nº 39-DEx., de 24/10/79(2) (A.N. da FEDF - vol. III).

Vinculada ao Complexo Escolar "C" de Taguatinga.

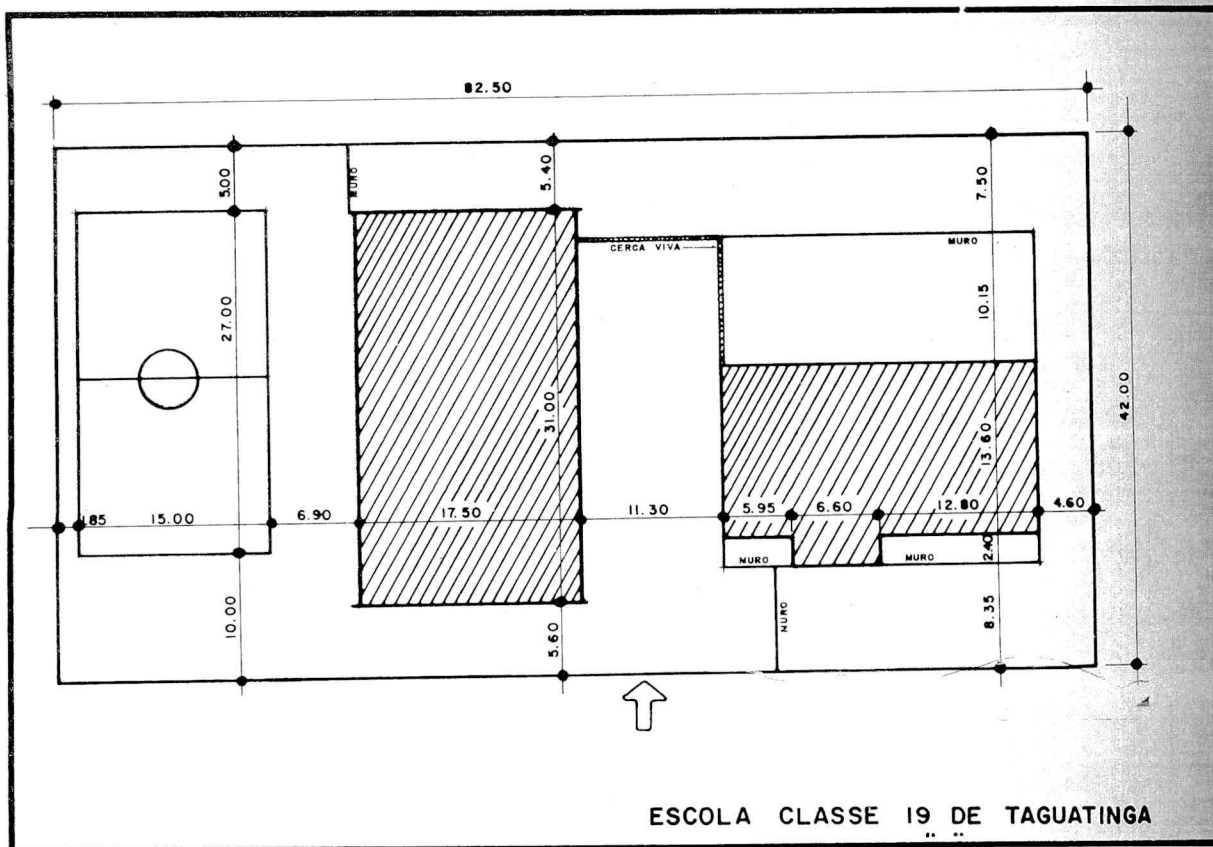

ESCOLA CLASSE 19 DE TAGUATINGA

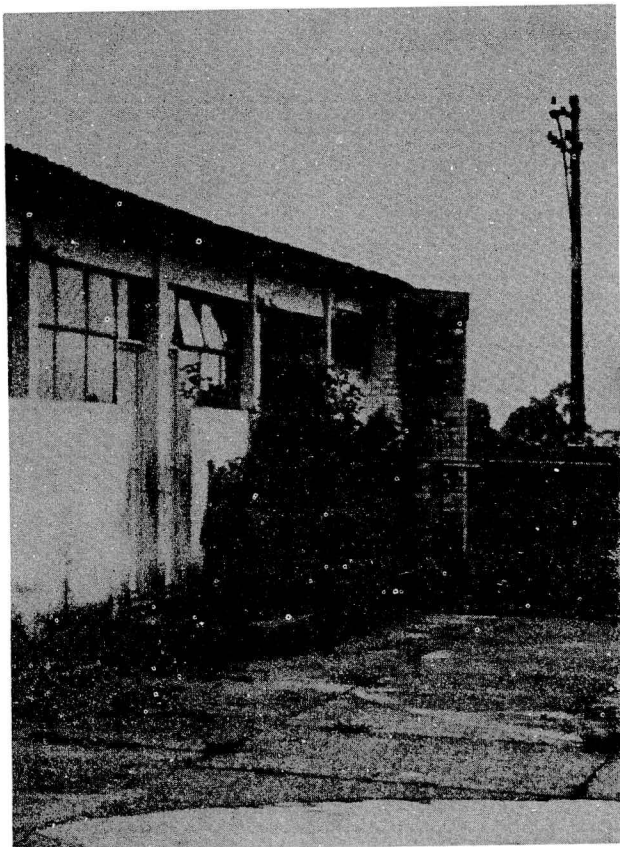

d) Inst. nº 66-DEx., de 29/1/80 (A.N. da FEDF - vol. III).

Vinculada ao Complexo Escolar "C" de Taguatinga.

4. RECONHECIMENTO - Port. nº 17 - SEC, de 7/7/80 (DODF nº 129, de 10/7/80 e A.N. da FEDF - vol. I).

- (1) Revogada pela Inst. nº 31-DEx., de 24/10/79.
- (2) Revogada pela Inst. nº 66-DEx., de 29/1/80.

ESCOLA (Endereço:

Em ag
cionar e
Professo

Trata
construç

1. CRIAÇ
14/1/

Conhe
LA CLASS

O dec
oficial
escola n
tao, é e
cial de :

Pág. 391
e
392

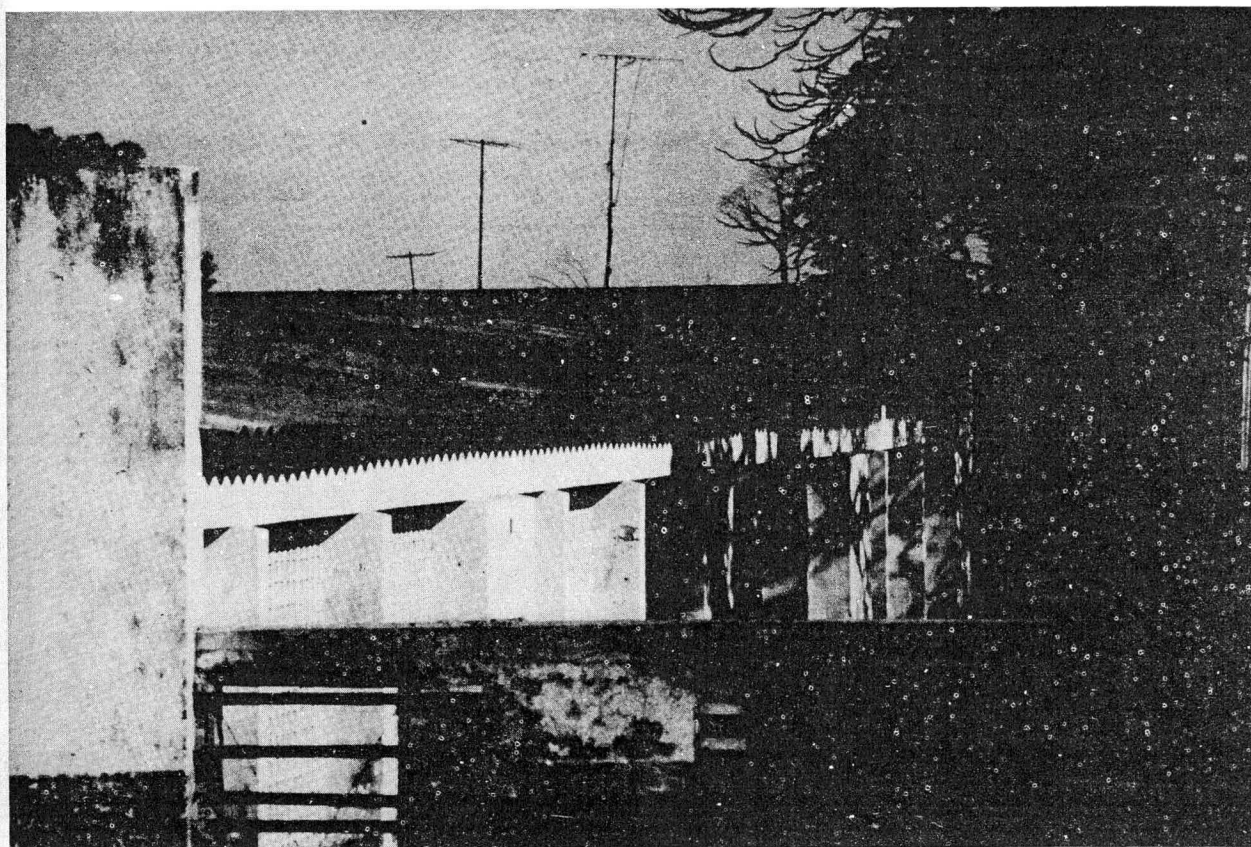

ESCOLA CLASSE 20 DE TAGUATINGA, (*)
Endereço: QNC 12 – Área Especial
Taguatinga

Em agosto de 1964 começava a funcionar esta escola, sob a direção da Professora Yolanda Lembi Alves.

Trata-se de uma das mais antigas construções escolares de Taguatinga.

1. CRIAÇÃO - Dec. "N" nº 481-GDF, de 14/1/66 (Leg. do DF - vol. IV).

Conhecida, inicialmente, como ESCOLA CLASSE Nº 20.

O decreto supra foi o primeiro ato oficial a mencionar a existência desta escola na rede oficial de ensino. Então, é ele considerado como o ato oficial de sua criação.

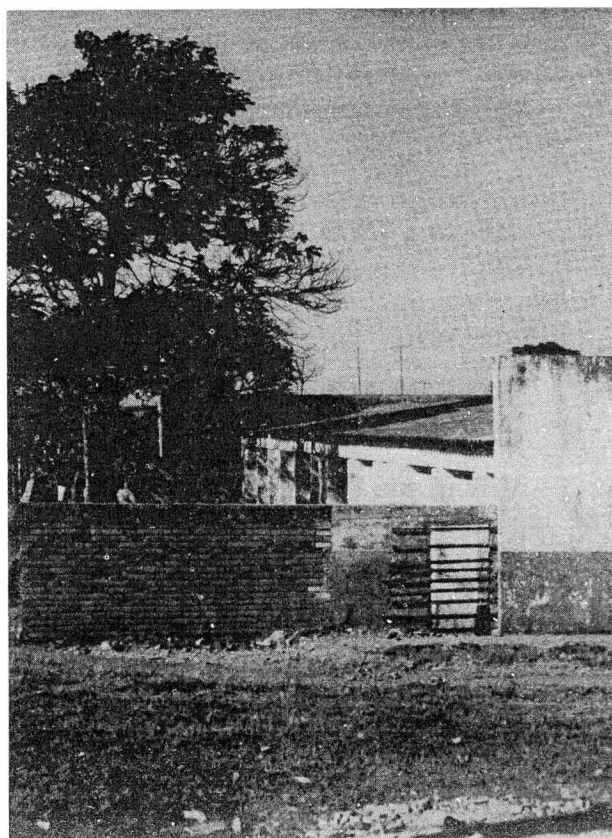

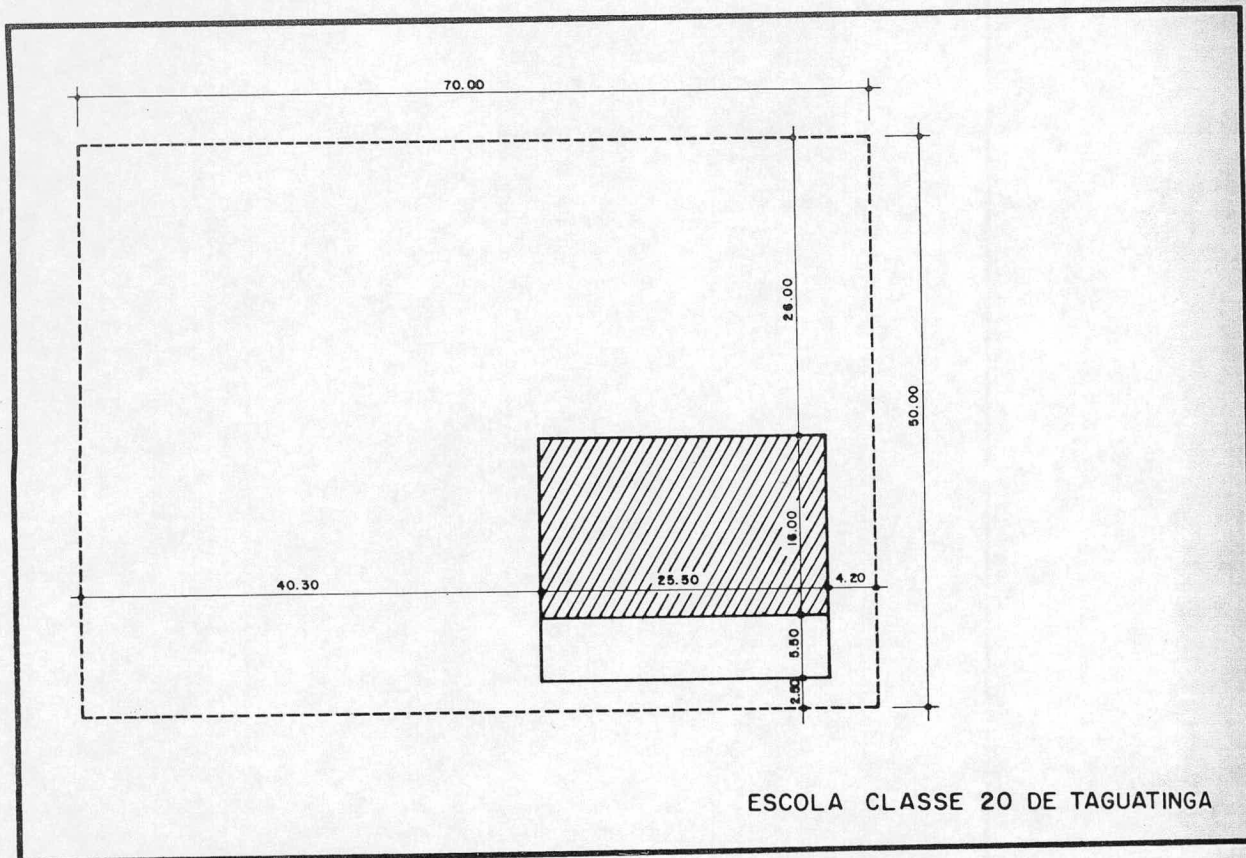

2. ALTERAÇÃO DE DENOMINAÇÃO - Res. nº 95-CD, de 21/10/76 (DODF nº 30, de 11/2/77 - Suplemento e A.N. da FEDF, vol. II).

Denominação alterada de Escola Classe nº 20 para ESCOLA CLASSE 20 DE TAGUATINGA.

3. VINCULAÇÃO

a) Inst. nº 09-DEx., de 23/8/77 (1) (DODF nº 169, de 2/9/77 e A.N. da FEDF - vol. III).

Vinculada ao Complexo Escolar "C" de Taguatinga.

b) Inst. nº 03-DEx., de 22/3/78 (1) (DODF nº 61, de 31/3/78 e A.N. da FEDF - vol. III).

Vinculada ao Complexo Escolar "C" de Taguatinga.

c) Inst. nº 39-DEx., de 24/10/79 (2) (A.N. da FEDF - vol. III).

Vinculada ao Complexo Escolar "C" de Taguatinga.

d) Inst. nº 66-DEx., de 29/1/80 (A.N. da FEDF - vol. III).

Vinculada ao Complexo Escolar "C" de Taguatinga.

4. RECONHECIMENTO - Port. nº 17-SEC, de 7/7/80 (DODF nº 129, de 10/7/80 e A.N. da FEDF - vol. I).

(*) Desativada. O acervo encontra-se na Escola Classe 39 de Taguatinga.

(1) Revogada pela Inst. nº 31-DEx., de 24/10/79.

(2) Revogada pela Inst. nº 66-DEx., de 29/1/80.

ESCOLA CLASSE 22 DE TAGUATINGA
Endereço: QNB 16 – Área Especial 2

A construção desta escola foi concluída em 1964 e sua inauguração oficial se deu em 17 de setembro de 1964.

Iniciou as atividades escolares em 21 de setembro de 1964, sob a direção da Professora Célia Maria Guimaraes Bezerra.

1. CRIAÇÃO - Dec. "N" nº 481-GDF, de 14/1/66 (Leg. do DF - vol. IV).

Conhecida, inicialmente, como ESCOLA CLASSE Nº 22.

Este ato, tendo sido o primeiro a relacionar a escola como existente na rede oficial de ensino, é considerado como seu ato de criação.

2. ALTERAÇÃO DE DENOMINAÇÃO - Res. nº 95-CD, de 21/10/76 (DODF nº 30, de 11/2/77 - Suplemento e A.N. da FEDF vol. II).

Denominação alterada de Escola Classe nº 22 para ESCOLA CLASSE 22 DE TAGUATINGA.

3. VINCULAÇÃO

- a) Inst. nº 09-DEx., de 23/8/77 (1) (DODF nº 169, de 2/9/77 e A.N. da FEDF - vol. III).

Vinculada ao Complexo Escolar "C" de Taguatinga.

- b) Inst. nº 03-DEx., de 22/3/78 (1) (DODF nº 61, de 31/3/78 e A.N. da FEDF - vol. III).

Vinculada ao Complexo Escolar "C" de Taguatinga.

- c) Inst. nº 39-DEx., de 24/10/79(2) (A.N. da FEDF - vol. III).

Vinculada ao Complexo Escolar

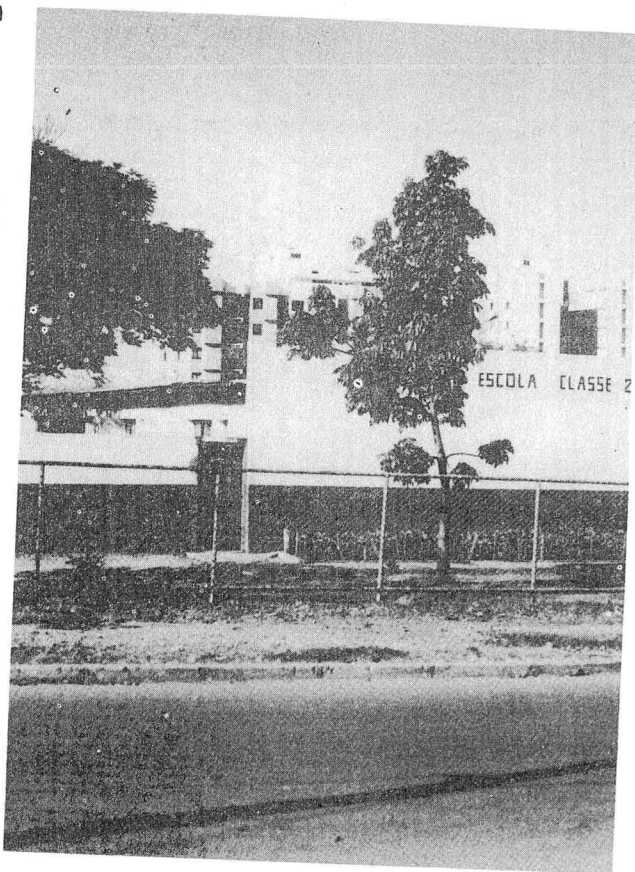

"C" de Taguatinga.

- d) Inst. nº 66-DEx., de 29/1/80 (A.N. da FEDF - vol. III).

Vinculada ao Complexo Escolar "C" de Taguatinga.

4. RECONHECIMENTO - Port. nº 17 - SEC, de 7/7/80 (DODF nº 129, de 10/7/80 e A.N. da FEDF - vol. I).

(1) Revogada pela Inst. nº 31-DEx., de 24/10/79.

(2) Revogada pela Inst. nº 66-DEx., de 29/1/80.

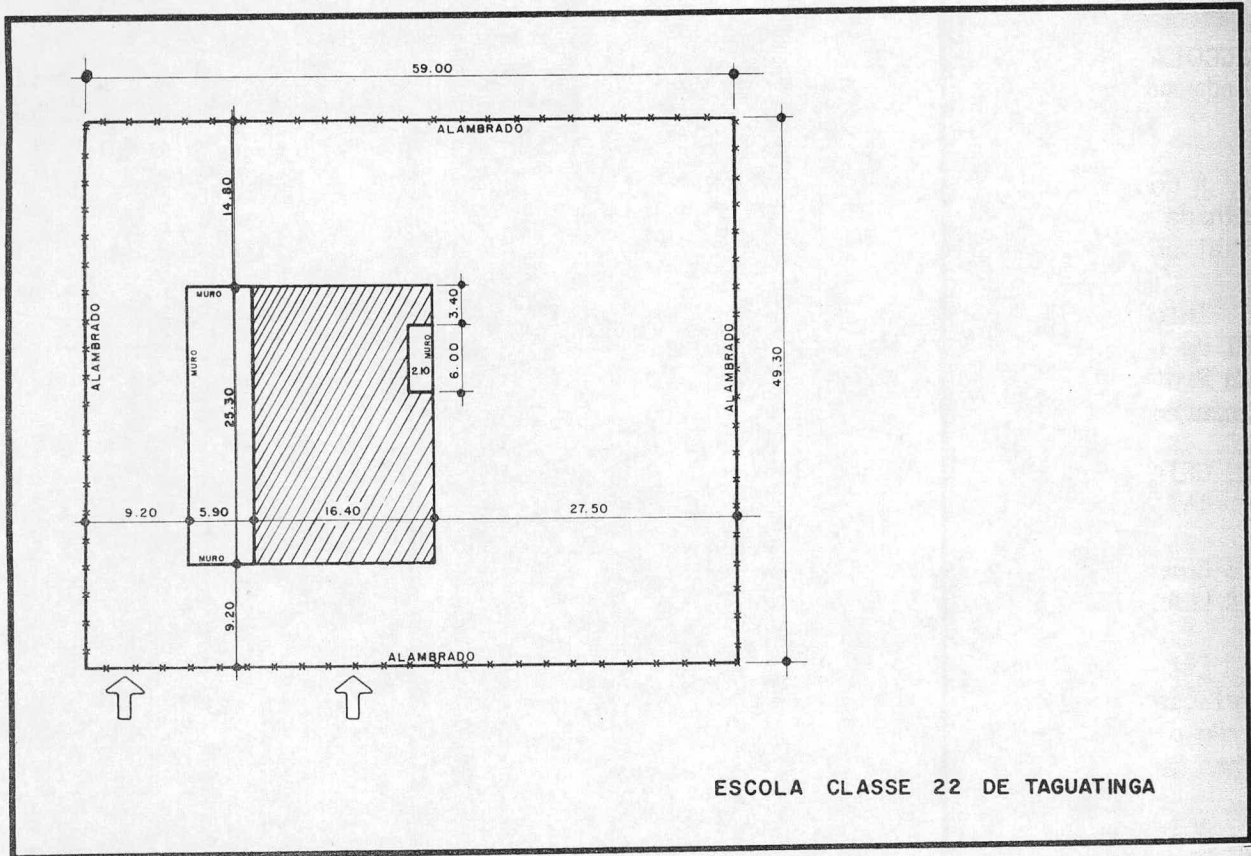

ESCOLA CLASSE 22 DE TAGUATINGA

409 e 410

A
Págs

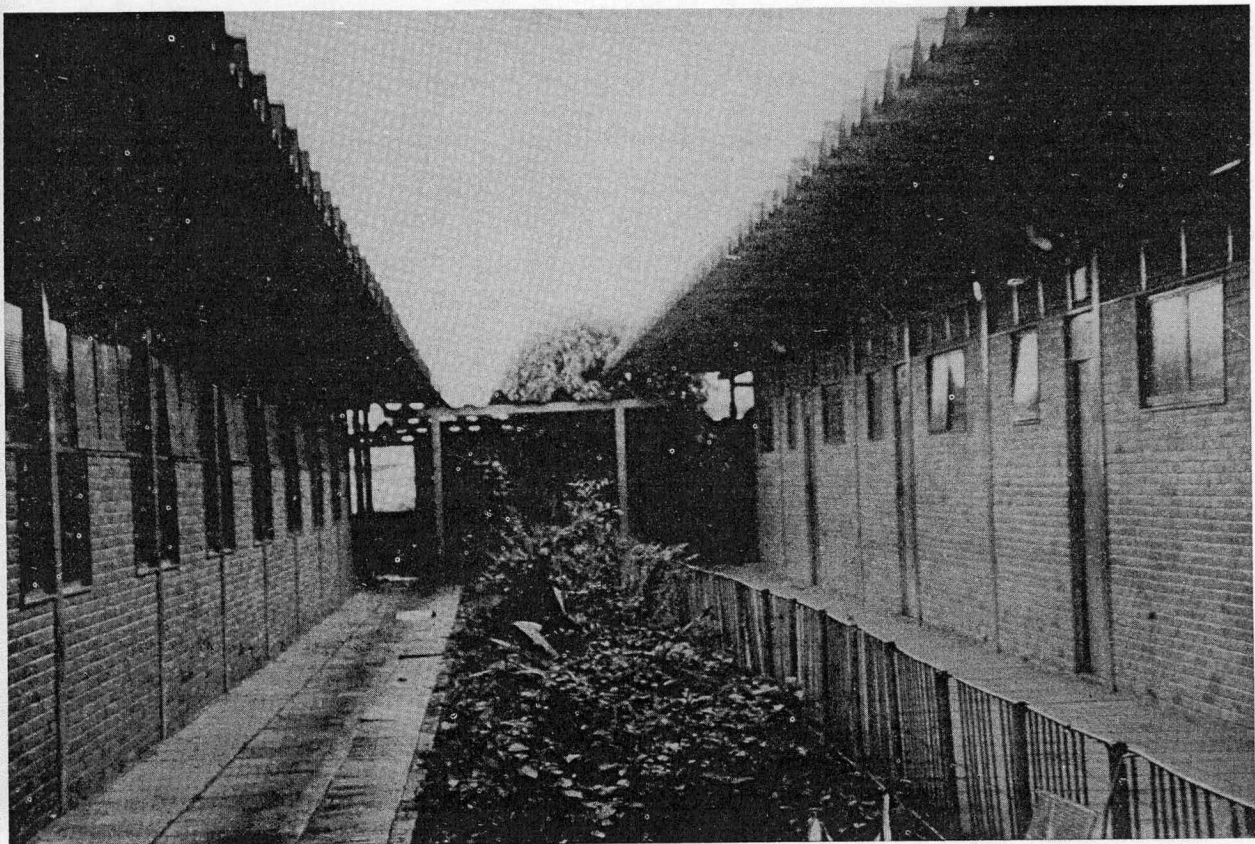

CENTRO DE ENSINO DE 1º GRAU 11 DE TAGUATINGA

Endereço: CND 5 – Área Especial

Este estabelecimento de ensino iniciou suas atividades em 1962, com a denominação de Escola Classe 04 de Taguatinga. Sua primeira diretora foi a Professora Arilza Maria Auxiliadora Crelier de Araújo.

1. CRIAÇÃO - Dec. "N" nº 481-GDF, de 14/1/66 (Leg. do DF - vol. IV).

Conhecida, inicialmente, como ESCOLA CLASSE Nº 4.

O ato supra é considerado como de criação desta Escola, por ter sido o primeiro a relacioná-la como existente na rede oficial de ensino.

O funcionamento da escola foi autorizado pela Port. "E" nº 11 - SEC, de

17/3/66 (Boletim de Serviço nº 14-PDF, de 15/4/66).

2. ALTERAÇÃO DE DENOMINAÇÃO - Res. nº 95-CD, de 21/10/76 (DODF nº 30, de 11/2/77 - Suplemento e A.N. da FEDF vol. II).

Denominação alterada de Escola Classe nº 4 para ESCOLA CLASSE 04 DE TAGUATINGA.

3. VINCULAÇÃO

- a) Inst. nº 09-DEx., de 23/8/77 (1) (DODF nº 169, de 2/9/77 e A.N. da FEDF - vol. III).

Vinculada ao Complexo Escolar "D" de Taguatinga.

- b) Inst. nº 03-DEx., de 22/3/78 (1) (DODF nº 61, de 31/3/78 e A.N. da FEDF - vol. III).

Vinculada ao Complexo Escolar "D" de Taguatinga.

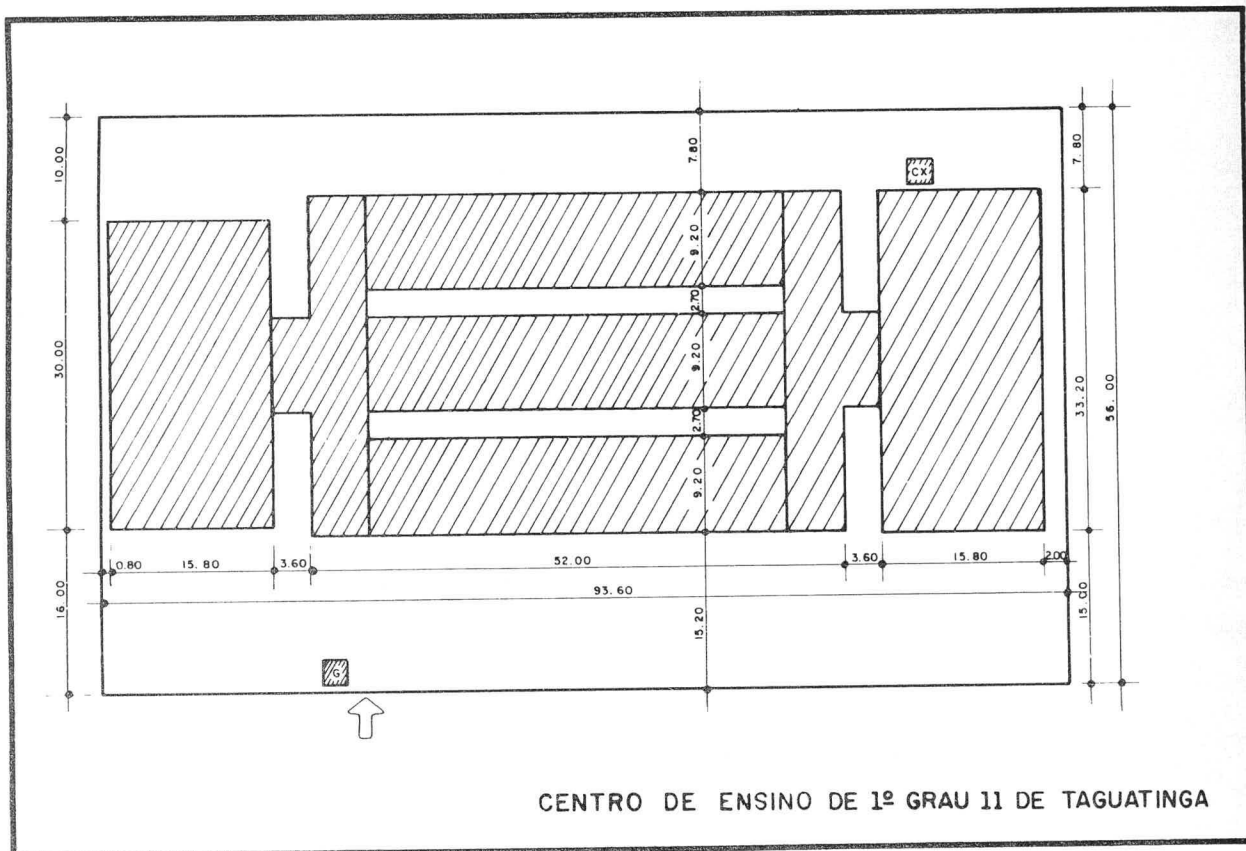

c) Inst. nº 40-DEx., de 24/10/79(2)
(A.N. da FEDF - vol. III).

Vinculada ao Complexo Escolar
"D" de Taguatinga.

d) Inst. nº 66-DEx., de 29/1/80
(A.N. da FEDF - vol. III).

Vinculada ao Complexo Escolar
"C" de Taguatinga.

4. RECONHECIMENTO - Port. nº 17 - SEC,
de 7/7/80 (DODF nº 129, de 10/7/80
e A.N. da FEDF - vol. I).

5. TRANSFORMAÇÃO - Res. nº 453-CD, de
18/2/81 (A.N. da FEDF - vol. IV).

Transformada de Escola Classe 04 de
Taguatinga para CENTRO DE ENSINO DE 1º
GRAU 11 DE TAGUATINGA.

Através do Parecer nº 106-CEDF, de
15/7/82 (Boletim nº 17-CEDF), foi apro-
vado o plano de funcionamento do Cen

tro de Ensino e, pela Port. nº 33-SEC,
de 27/7/82 (DODF nº 148, de 5/8/82),
foi aprovada a referida transformação.

6. VINCULAÇÃO - Inst. nº 142-DEx., de
14/6/84 (A.N. da FEDF - vol. V).

Vinculado ao Complexo Escolar "C"
de Taguatinga.

(1) Revogada pela Inst. nº 31-DEx., de
24/10/79.

(2) Revogada pela Inst. nº 66-DEx., de
29/1/80.

1119
Págs. 411
e
412

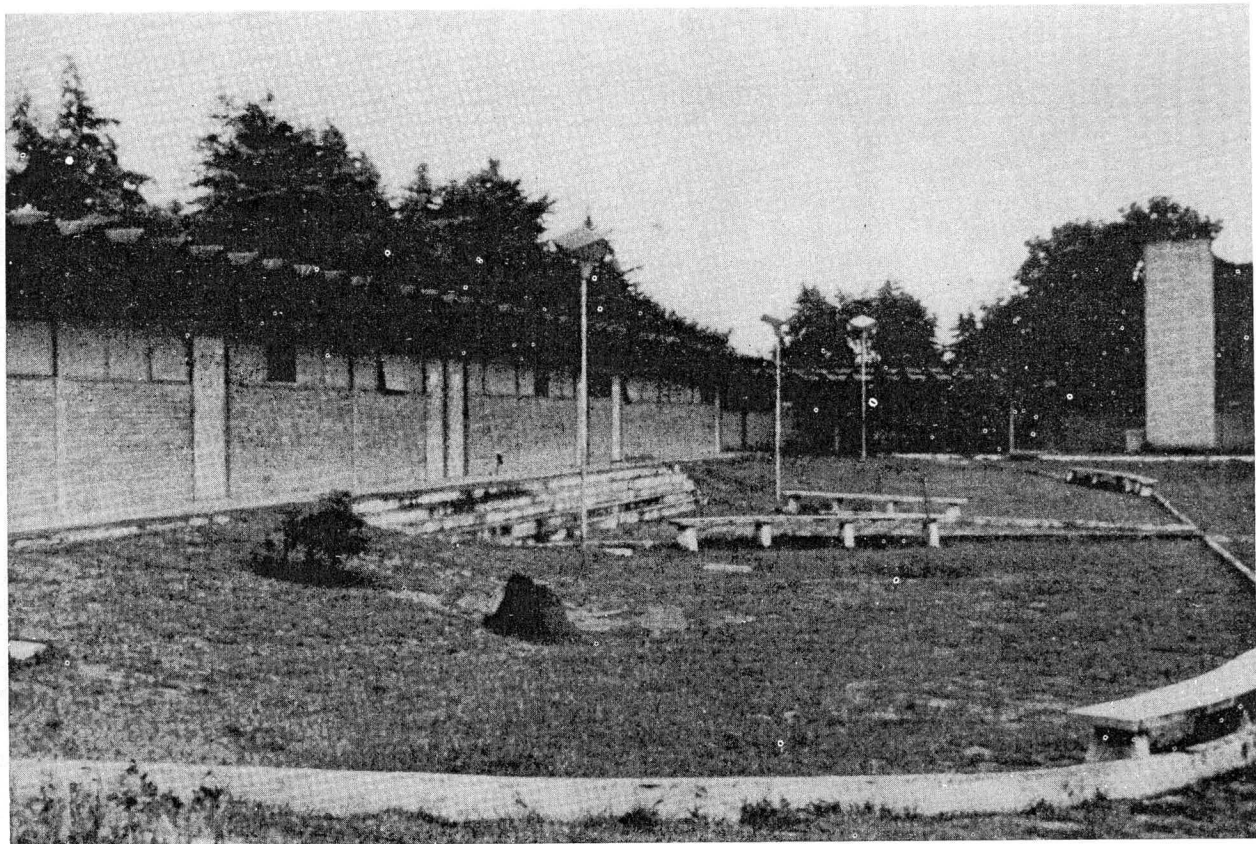

CENTRO EDUCACIONAL EIT
Endereço: QNB 1 – Área Especial –
Setor Central

Este estabelecimento de ensino foi instituído pelo Ministério da Educação e Cultura em convênio com a Companhia Urbanizadora da Nova Capital do Brasil, com a denominação de Escola Industrial I, para ministrar o ensino industrial em artes gráficas e marcenaria. Iniciou suas atividades em fevereiro de 1961, sob a direção do Professor Gaudêncio de Carvalho.

Em 1961, pela Res. nº 16-CD, de 15 de maio de 1961, esta escola passou a integrar a rede oficial de ensino do Distrito Federal, tendo sido aprovado, nessa oportunidade, o respectivo quadro de pessoal.

Em 1976, foi transformado em Centro Educacional 01 de Taguatinga por oferecer o ensino de 1º e 2º graus.

A denominação atual - CENTRO EDUCACIONAL EIT, foi resultado da alteração processada em fins de 1979.

1. CRIAÇÃO - Dec. "N" nº 481-GDF, de 14/1/66 (Leg. do DF - vol. IV). Conhecida, inicialmente, com a denominação de ESCOLA INDUSTRIAL DE TAGUATINGA - TAGUATINGA.

O ato supra é considerado como o ato de sua criação.

A Res. nº 33-CD, de 10/12/71 (DF nº 200, de 30/12/71 e A.N. da FEDF - vol. I), relacionou a unidade escolar acima mencionada com a denominação de Escola Industrial de Taguatinga - EIT, bem como criou os empregos em comissão necessários ao seu funcionamento.

2. TRANSFORMAÇÃO - Res. nº 95-CD, de 21/10/76 (DODF nº 30, de 11/2/77 - Suplemento e A.N. da FEDF-vol. II). Transformado de Escola Industrial

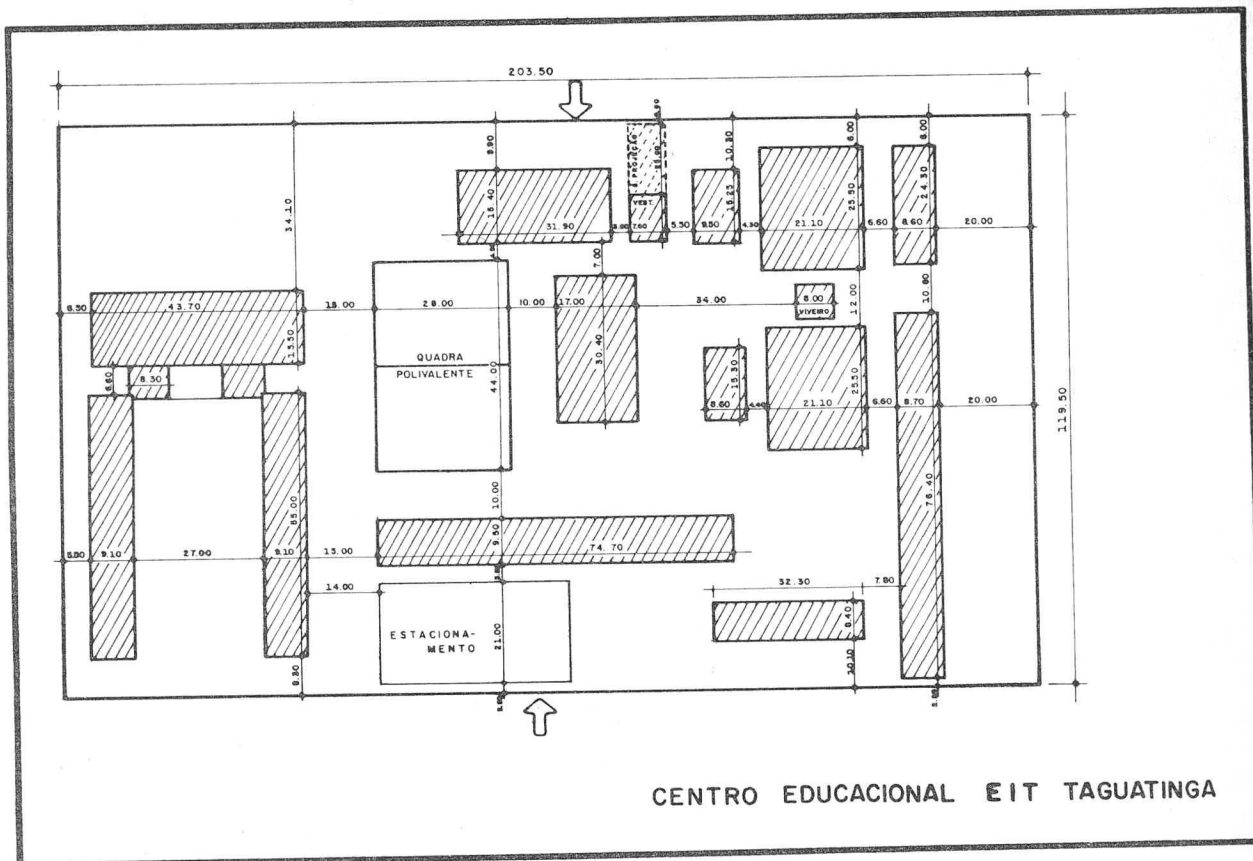

de Taguatinga em CENTRO EDUCACIONAL 01 DE TAGUATINGA.

O Parecer nº 05-CEDF, de 1/3/78, (Boletim nº 13-CEDF), aprovou o plano de funcionamento do Centro Educacional.

3. VINCULAÇÃO

a) Inst. nº 09-DEx., de 23/8/77 (1) (DODF nº 169, de 2/9/77 e A.N. da FEDF - vol. III).

Vinculado ao Complexo Escolar "C" de Taguatinga.

b) Inst. nº 03-DEx., de 22/3/78 (1) (DODF nº 61, de 31/3/78 e A.N. da FEDF - vol. III).

Vinculado ao Complexo Escolar "C" de Taguatinga.

4. ALTERAÇÃO DE DENOMINAÇÃO - Res. nº 174-CD, de 10/10/79 (DODF nº 198, de 17/10/79 e A.N. da FEDF - vol. II)

Denominação alterada de Centro Educacional 01 de Taguatinga para CENTRO EDUCACIONAL EIT.

5. VINCULAÇÃO

a) Inst. nº 39-DEx., de 24/10/79(2) (A.N. da FEDF - vol. III).

Vinculado ao Complexo Escolar "C" de Taguatinga.

b) Inst. nº 66-DEx., de 29/1/80 (A.N. da FEDF - vol. III).

Vinculado ao Complexo Escolar "C" de Taguatinga.

6. RECONHECIMENTO - Port. nº 17 - SEC, de 7/7/80 (DODF nº 129, de 10/7/80 e A.N. da FEDF - vol. I).

(1) Revogada pela Inst. nº 31-DEx., de 24/10/79.

(2) Revogada pela Inst. nº 66-DEx., de 29/1/80.

Págs. 419
e
420

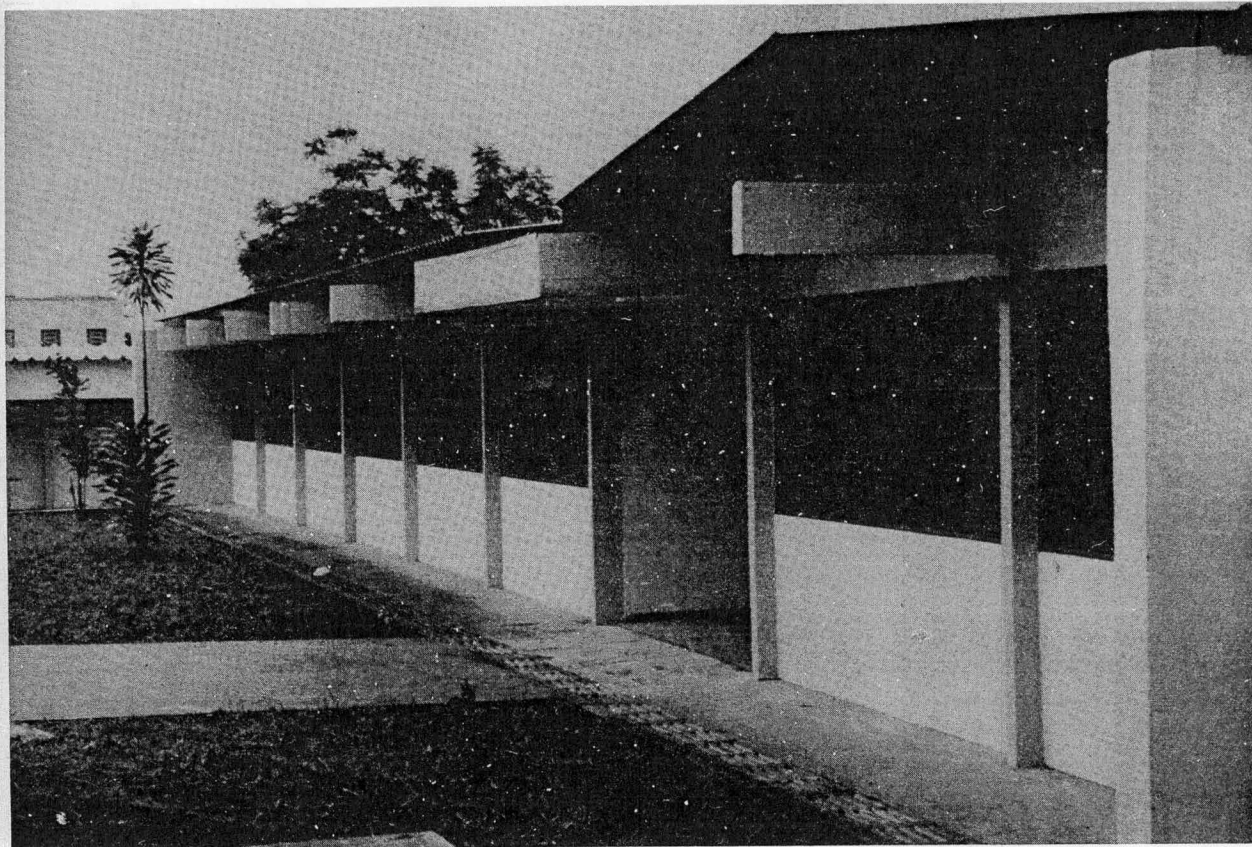

CENTRO EDUCACIONAL DE TAGUATINGA NORTE
Endereço: QNC – Área Especial 1/3

O primeiro diretor designado para esta escola foi o Professor Gilberto Antunes Chauvet.

Este estabelecimento foi construído em 1963 e inaugurado em 9 de abril desse mesmo ano. Tornou-se conhecido como Ginásio Industrial de Taguatinga.

Por transformação, passou a ser COLÉGIO DE TAGUATINGA NORTE (em 1968) e finalmente, CENTRO EDUCACIONAL DE TAGUATINGA NORTE (1976).

1. CRIAÇÃO - Dec. "N" nº 481-GDF, de 14/1/66 (Leg. do DF - vol. IV).

Sua denominação inicial era Ginásio Industrial de Taguatinga - Taguatinga.

O decreto supra foi o primeiro ato a relacionar, oficialmente, a escola como existente na rede oficial de ensino. É, pois, considerado como o ato de sua criação.

2. TRANSFORMAÇÃO

a) Dec. "N" nº 700-GDF, de 26/1/68 (Leg. do DF - vol. VI).

Transformado de Ginásio Industrial de Taguatinga em COLÉGIO DE TAGUATINGA NORTE.

A Res. nº 33-CD, de 10/12/71 (DF nº 200, de 31/12/71 e A.N. da FEDF - vol. I), relacionou a unidade escolar acima com a denominação de Colégio de Taguatinga Norte - CTN. Por este mesmo ato foram criados os empregos em comissão necessários ao seu funcionamento.

b) Res. nº 95-CD, de 21/10/76 (DODF nº 30, de 11/2/77 - Suplemento e A.N. da FEDF - vol. II)..

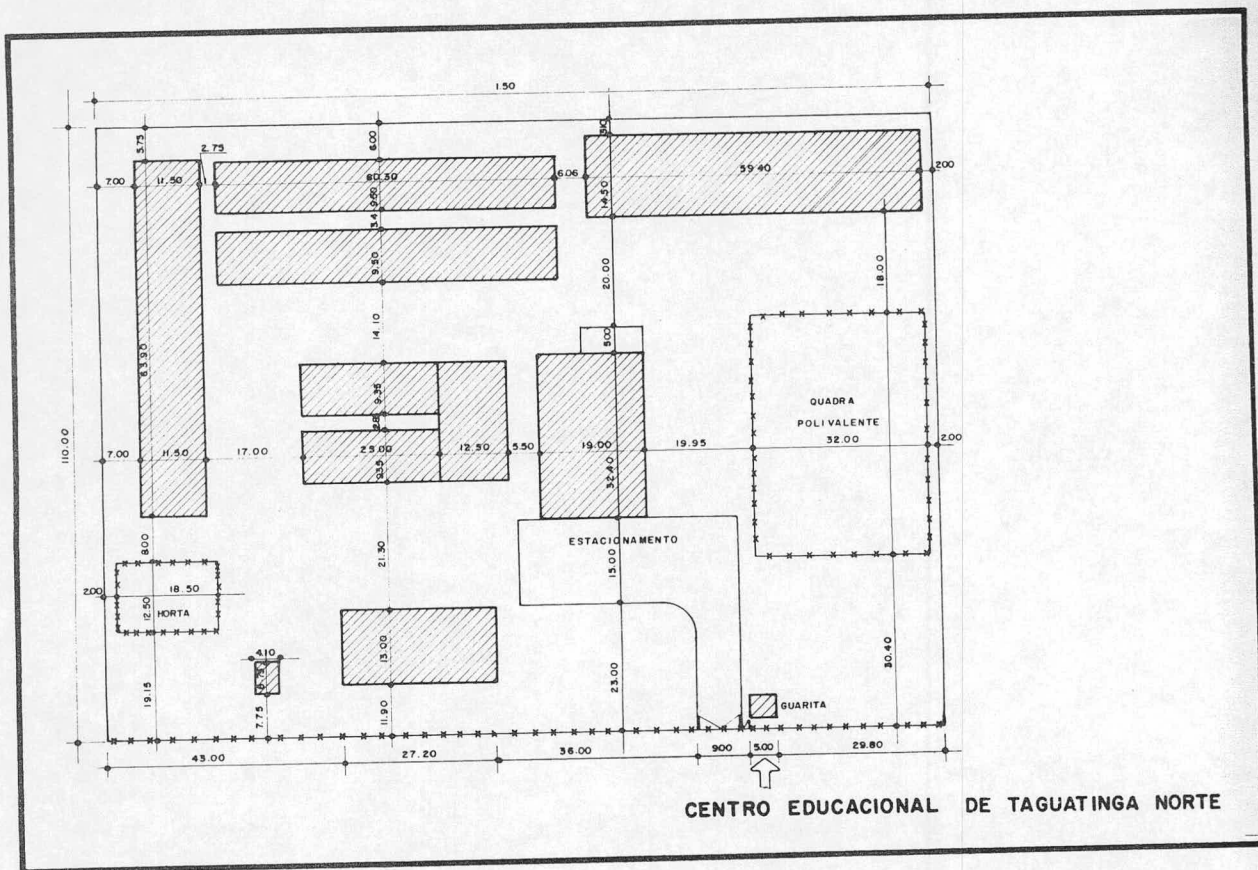

Transformado de Colégio de Taguatinga Norte em CENTRO EDUCACIONAL TAGUATINGA NORTE.

Vinculado ao Complexo Escolar "C" de Taguatinga.

O plano de funcionamento desse Centro Educacional foi aprovado pelo Parecer nº 84-CEDF, de 21/9/77 (Boletim nº 12-CEDF).

d) Inst. nº 66-DEx., de 29/1/80 (A.N. da FEDF - vol. III).

3. VINCULAÇÃO

a) Inst. nº 09-DEx., de 23/8/77 (1) (DODF nº 169, de 2/9/77 e A.N. da FEDF - vol. III).

Vinculado ao Complexo Escolar "C" de Taguatinga.

Vinculado ao Complexo Escolar "C" de Taguatinga.

b) Inst. nº 03-DEx., de 22/3/78 (1) (DODF nº 61, de 31/3/78 e A.N. da FEDF - vol. III).

4. RECONHECIMENTO - Port. nº 17 - SEC, de 7/7/80 (DODF nº 129, de 10/7/80 e A.N. da FEDF - vol. I).

Vinculado ao Complexo Escolar "C" de Taguatinga.

c) Inst. nº 39-DEx., de 24/10/79(2) (A.N. da FEDF - vol. III).

(1) Revogada pela Inst. nº 31-DEx., de 24/10/79.

(2) Revogada pela Inst. nº 66-DEx., de 29/1/80.

Págs. 423
e
424

CENTRO INTERESCOLAR DE COMUNICAÇÃO E EXPRESSÃO E DE MATEMÁTICA

Endereço: SGAS – Quadra 912/913

Trata-se de um Centro originário do GINÁSIO MODERNO - PLANO PILOTO, cujas atividades se iniciaram em de abril 1964, sob a direção do Professor Germano Galler.

Em 1970 sua denominação foi alterada para GINÁSIO DO SETOR OESTE e, em 1976, pela Res. nº 95-CD, foi novamente alterada para CENTRO DE ENSINO DE 1º GRAU 01 - BRASÍLIA SUL.

Finalmente, através da Res. nº 174-CD, de 1979, passou a ser denominado por CENTRO INTERESCOLAR DE COMUNICAÇÃO E EXPRESSÃO E DE MATEMÁTICA.

O CIECEM, sigla pela qual este Centro é mais conhecido hoje, foi criado com o objetivo de contribuir para a melhoria do ensino de Comunicação e Expressão e Matemática, através de estudos, experimentos e desenvolvimento de atividades alternativas relacionadas à recuperação, dependência, reforço e aprofundamento de estudos.

Após três anos de funcionamento, constatou-se a necessidade de sua reestruturação, de forma a ajustá-lo às diretrizes do Projeto/Atividades-Supervisão Escolar, concebido no Plano de Educação e Cultura.

Criou-se um grupo único de professores-supervisores, da administração central e do CIECEM, para atuar junto aos professores dos componentes curriculares concernentes às áreas de Comunicação e Expressão e Matemática, tendo como objetivo o desenvolvimento da proposta curricular e dos conteúdos programáticos.

As metas, antes específicas do CIECEM, de busca e experimentação de novas metodologias aplicáveis ao processo ensino-aprendizagem, à testagem de

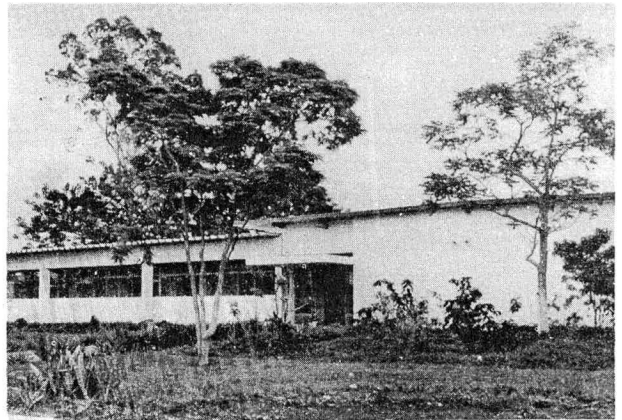

recursos didáticos e à constante preparação dos professores em serviço, passaram a ser as do próprio Projeto/Atividades - Supervisão Escolar, quando prevê o funcionamento de Centros de Supervisão.

Desde 1983 o CIECEM vem funcionando como um desses Centros de Supervisão Escolar.

1. CRIAÇÃO - Dec. "N" nº 481-GDF, de 14/1/66 (Leg. do DF - vol. IV).

Conhecido, inicialmente, com a denominação de GINÁSIO MODERNO - PLANO PILOTO.

Este decreto é considerado o ato de criação desta escola, por ter sido o primeiro a relacioná-la dentre as existentes na rede oficial de ensino do DF.

2. ALTERAÇÃO DE DENOMINAÇÃO

a) Dec. nº 1.306-GDF, de 5/3/70 (Leg. do DF - vol. VIII):

Denominação alterada de Ginásio Moderno para GINÁSIO DO SETOR OESTE.

O Parecer nº 02-CEDF, de 16/2/70 (Boletim nº 5-CEDF), aprovou esta alteração de denominação e a Res. nº 33-CD, de 10/12/71 relacionou este Ginásio com a denominação de GINÁSIO DO SETOR OESTE - GSO, criando, também, os empregos em comissão necessários ao seu funcionamento.

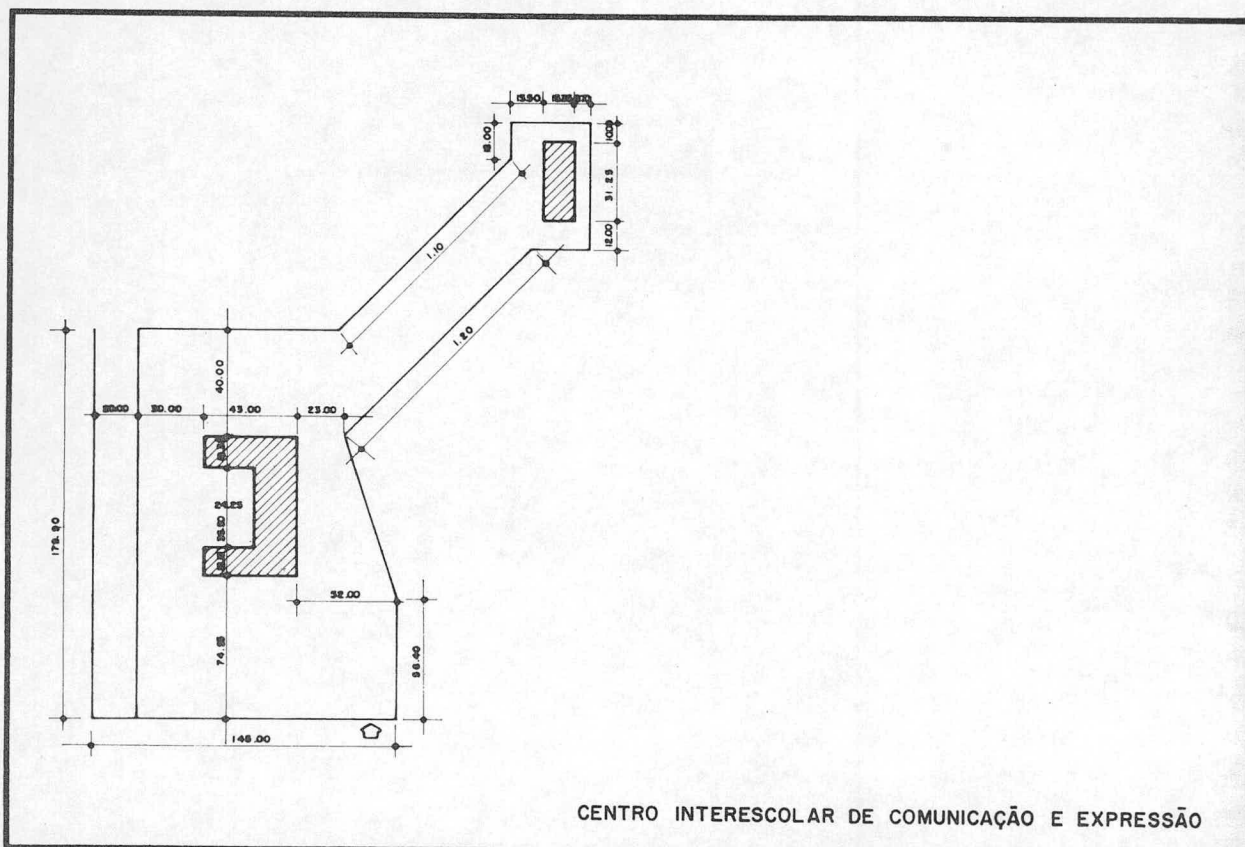

CENTRO INTERESCOLAR DE COMUNICAÇÃO E EXPRESSÃO

b) Res. nº 95-CD, de 21/10/76 (DODF nº 30, de 11/2/77 Suplemento e A.N. da FEDF - vol. II).

(A.N. da FEDF - vol. III).

Vinculado ao Complexo Escolar "A" de Brasília.

Denominação alterada de Ginásio do Setor Oeste para CENTRO DE ENSINO DE 1º GRAU 01 - BRASÍLIA SUL.

b) Inst. nº 56-DEx., de 29/1/80 (A.N. da FEDF - vol. III).

3. VINCULAÇÃO - Inst. nº 09-DEx., de 23/8/77 (1) (DODF nº 169, de 2/9/77 e A.N. da FEDF - vol. III).

Vinculado à Direção de Ensino Regular do DGP.

Vinculado ao Complexo Escolar "A" de Brasília.

6. RECONHECIMENTO - Port. nº 17 - SEC, de 7/7/80 (DODF nº 129, de 10/7/80 e A.N. da FEDF - vol. I).

4. TRANSFORMAÇÃO - Res. nº 174-CD, de 10/10/79 (DODF nº 198, de 17/10/79 e A.N. da FEDF - vol. II).

Transformado de Centro de Ensino de 1º Grau 01 de Brasília Sul em CENTRO INTERESCOLAR DE COMUNICAÇÃO E EXPRESSÃO E DE MATEMÁTICA.

5. VINCULAÇÃO

a) Inst. nº 46-DEx., de 24/10/79(2)

(1) Revogada pela Inst. nº 31-DEx., de 24/10/79.

(2) Revogada pela Inst. nº 67-DEx., de 29/1/80.

260. 431
e
432

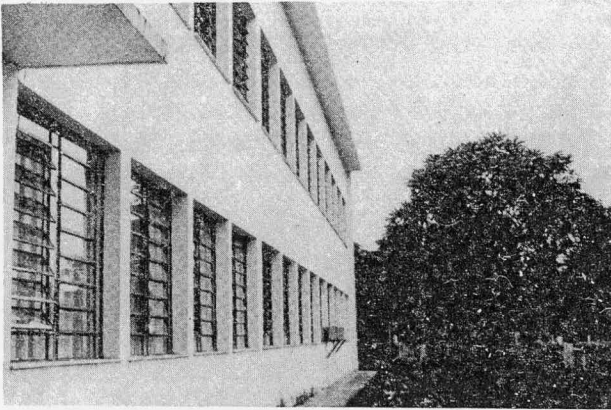

COLÉGIO AGRÍCOLA DE BRASÍLIA
Endereço: BR 020 Km 18

Este colégio foi criado em 17 de fevereiro de 1959 pelo Plano de Metas do Governo JK, conforme Exposição de Motivos nº 95-(DOU de 19/2/59), tendo por objetivo ministrar os cursos regulares de Ginásio e Colegial Agrícola.

Inaugurado em 21 de abril de 1962 com a denominação de ESCOLA AGROTÉCNICA DE BRASÍLIA e subordinada à então Superintendência do Ensino Agrícola e Veterinário do Ministério da Agricultura.

À inauguração compareceram várias autoridades, entre as quais, o então Primeiro-Ministro Dr. Tancredo Neves; Dr. Armando Monteiro, Ministro da Agricultura e o Dr. Sette Câmara, Prefeito de Brasília.

Como diretor da escola foi designa

do o Dr. Nelson Dantas Maciel, conforme Portaria Ministerial nº 211, de 10/4/62.

Nessa época a secretaria da Escola funcionava em dependências da sede do Ministério da Agricultura, em Brasília (Esplanada dos Ministérios, bloco 8, 8º andar).

Em 1964 (Dec. nº 53.558, de 13/2/64-DOU de 14/2/64) as Escolas de Iniciação Agrícola e Agrotécnicas tiveram suas denominações alteradas para Ginásios Agrícolas e Colégios Agrícolas, em cumprimento ao que dispunha a Lei de Diretrizes e Bases da Educação (Lei nº 4024/61). Em consequência, alterou-se a denominação da Escola Agrotécnica de Brasília para COLÉGIO AGRÍCOLA DE BRASÍLIA.

Por esse mesmo decreto ficou estabelecida a integração da Escola de Didática do Ensino Agrícola ao Colégio em questão, permitindo que funcionasse como Colégio de Aplicação.

Em 19 de maio de 1967 (Decreto nº 60.731) foi determinada a subordinação, ao Ministério da Educação e Cultura, das Escolas Agrícolas do Ministério da Agricultura.

A partir de 13 de novembro de 1967 a denominação do Colégio passou a ser COLÉGIO AGRÍCOLA DE APLICAÇÃO DE BRASÍLIA.

Extinta a Escola de Didática do Ensino Agrícola, este Colégio voltou a ter a denominação anterior de COLÉGIO AGRÍCOLA DE BRASÍLIA.

Em março de 1975, a Escola de Economia Doméstica Rural de Brasília, que funcionava na Av. L-2 Sul, foi transferida para o Colégio Agrícola de Brasília e, após a transformação da referida Escola em Curso de Economia Doméstica (Portaria Ministerial nº 389, de 22/6/76), passou o referido curso, a integrar as habilitações profissionais de 2º grau, ministradas pelo Colégio

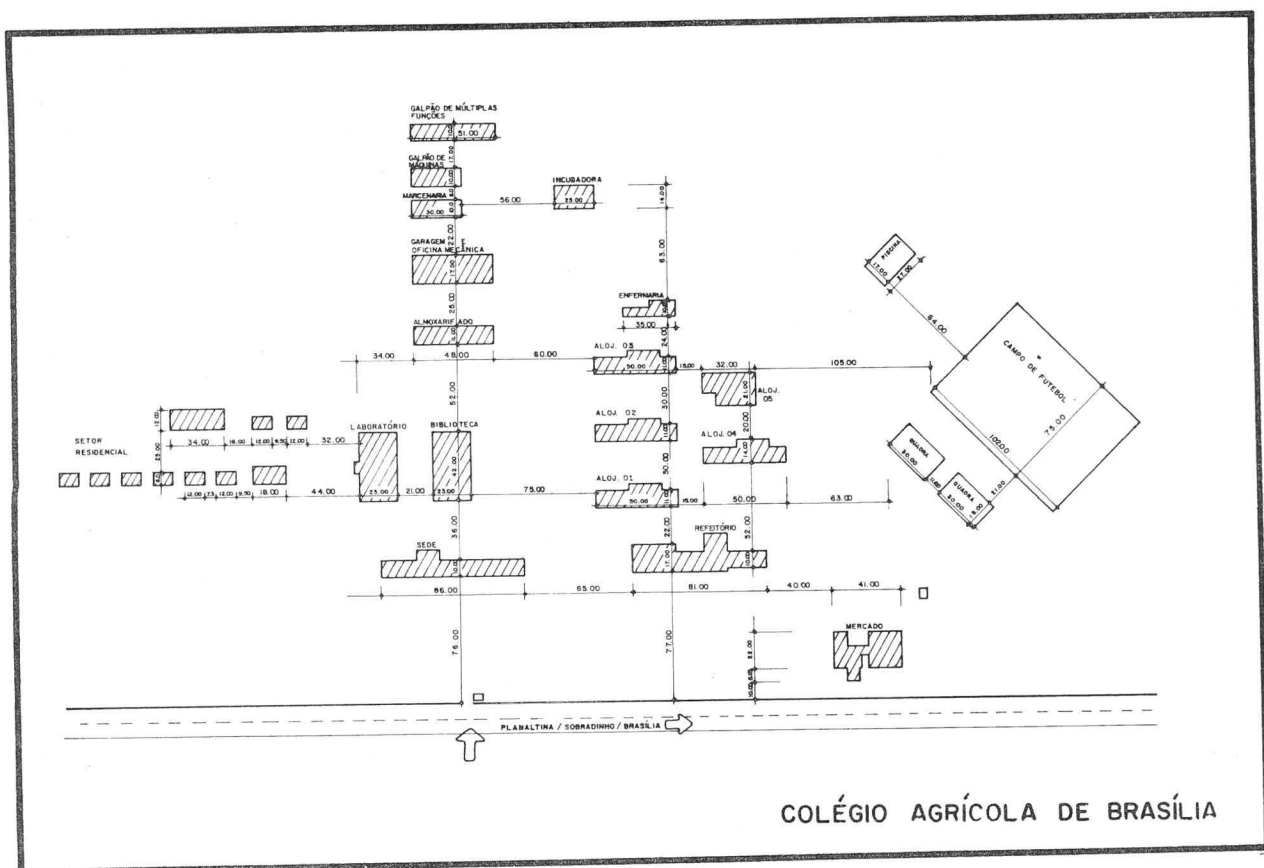

em apreço.

Pelo Dec. 82.711, de 23 de novembro de 1978, o CAB foi transferido para o Governo do Distrito Federal (D.O.U. de 24/11/78).

Por força do Convênio nº 1/78-FEDF, celebrado entre a Fundação Educacional e a Coordenação Nacional do Ensino Agropecuário do Ministério da Educação e Cultura, o imóvel do Colégio Agrícola foi cedido gratuitamente à FEDF em regime de comodato.

Pelo Dec. nº 4.506-GDF, de 26 de dezembro de 1978, este Colégio foi incorporado à Rede de Ensino Oficial do Distrito Federal, com a mesma denominação de COLÉGIO AGRÍCOLA DE BRASÍLIA.

1. CRIAÇÃO - Plano de Metas do governo JK (Exposição de Motivos nº 95, de 17/2/59 - D.O.U. de 19/2/59).

Criado com a denominação de ESCOLA

AGROTÉCNICA DE BRASÍLIA e subordinada ao Ministério da Agricultura.

2. INCORPORAÇÃO - Dec. nº 4.506 - GDF, de 26/12/78 (DODF nº 245, de 27/12/78 Suplemento).

Incorporado à Rede Oficial de Ensino do Distrito Federal.

A Res. nº 190-CD, de 14/12/78 (DODF nº 247, de 29/12/78 e A.N. da FEDF-vol. II), incorporou o Colégio Agrícola de Brasília à Rede Oficial e criou empregos em comissão para o seu funcionamento.

3. VINCULAÇÃO - Inst. nº 56 - DEx., de 29/1/80 (A.N. da FEDF - vol. III).

Vinculado a Direção de Ensino Regular/DGP.

4. RECONHECIMENTO - Port. nº 17 - SEC, de 7/7/80 (DODF nº 129, de 10/7/80 e A.N. da FEDF - vol. I).

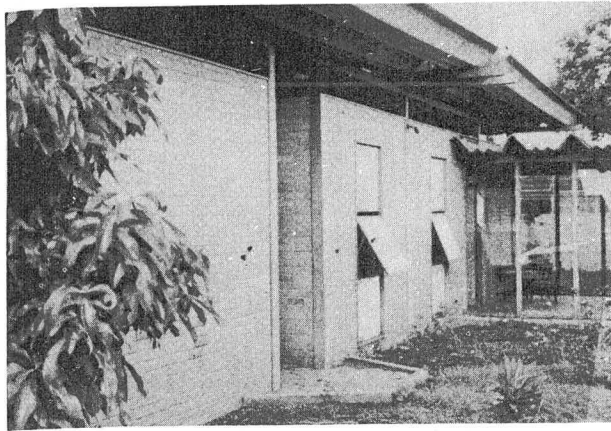

ESCOLA DE MÚSICA DE BRASÍLIA
Endereço: Av. L-2 Sul – Q. 602

A Escola de Música de Brasília é um estabelecimento de ensino que se originou do Clube de Música da CASEB, instalado em 1960, como Núcleo de Aprendizagem Instrumental.

Em 1961, esse clube passou a ser conhecido, como Centro de Estudos Musicais Villa Lobos, tendo sido transferido para o então Centro de Educação Média (Centro de Ensino Médio Elefante Branco, posteriormente), onde já funcionava uma coordenação de música.

No período de 1963 a 1967, instalada nas dependências do referido Centro de Ensino Médio, a Coordenação passou a ser conhecida como Escola de Música. Nos anos de 1968 a 1971, essa escola foi conhecida como Escola Média de Música. Apesar da denominação, não se tratava ainda de uma unidade escolar, mas de um curso de música. Era o embrião da futura ESCOLA DE MÚSICA DE BRASÍLIA.

Em 1º de fevereiro de 1972, entrou em vigor a Res. nº 33-CD, de 10/12/71 (Regimento Interno da Fundação), criando oficialmente a Escola de Música de Brasília (art. 40) sem existirem ainda instalações próprias para seu funcionamento.

No Anexo II da Res. nº 33, criaram-se os empregos em comissão para o funcionamento da nova unidade escolar. Este foi o primeiro ato oficial a mencio-

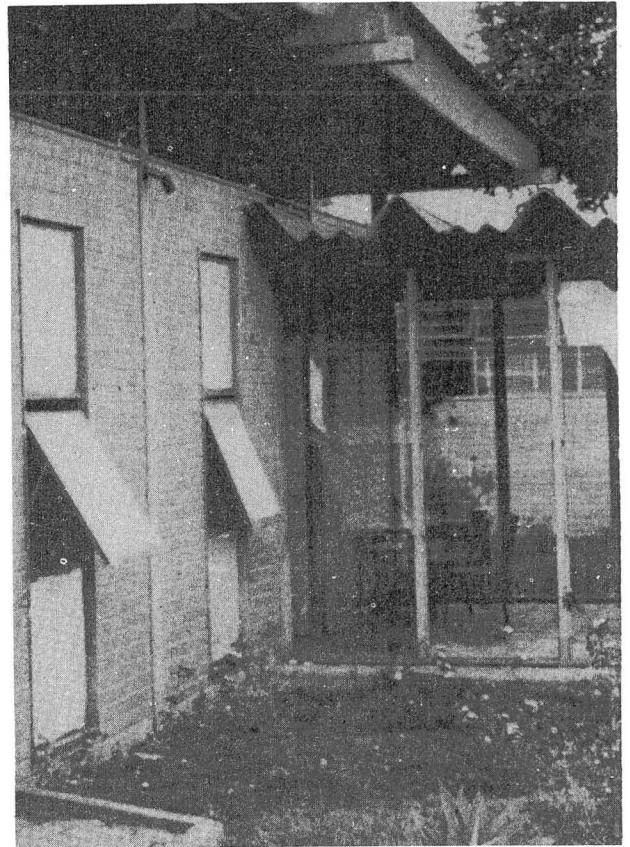

nar a denominação de Escola de Música de Brasília - EMB.

O Professor e Maestro Levino Ferreira de Alcântara foi o escolhido para dirigir a escola.

Por falta de espaço físico nas dependências do Centro de Ensino Médio Elefante Branco, o curso de música funcionou em locais como: 1968 - em dependências anexas ao Santuário de Fátima; 1969/1971 - no prédio da Comunhão Espírita de Brasília (Av. L-2 Sul); 1971/1974 - na Igreja Prebisteriana do Brasil (Av. W/5 Sul).

Em 24 de novembro de 1973, as obras de construção da sede própria da referida escola foram iniciadas e, em 5 de março de 1974 o prédio foi entregue à FEDF.

A inauguração e o início das atividades na sede definitiva, ocorreram em 11 de março desse mesmo ano.

1. CRIAÇÃO - Res. nº 33-CD de 10/12/71 (DF nº 200, de 31/12/71 e A.N. da FEDF - vol. I).

BRASÍLIA

ESCOLA MATERNAL E JARDIM DE INFÂNCIA DA ESCOLA NORMAL DE BRASÍLIA

1. CRIAÇÃO - Não há ato específico. As Escolas de Aplicação eram integradas aos estabelecimentos de ensino de 2º grau, onde funcionavam os cursos de formação de professores, conforme previa o Regimento da FEDF, aprovado pela Res. nº 33/71-CD.

2. EXTINÇÃO - Res. nº 95-CD, de 21/10/76 (DODF nº 30, de 11/2/77 - Suplemento e A.N. da FEDF, vol. II)

Extinta indevidamente.

3. INCORPORAÇÃO - Port. nº 25-SEC, de 3/5/77 (DODF nº 91, de 16/5/77 e A.N. da FEDF - vol. I).

Incorporada, para efeito de expedição de documentação escolar, à Escola Normal de Brasília.

ACERVO ESCOLAR - Encontra-se na Escola Normal de Brasília - ENB.

ESCOLA DE APLICAÇÃO DA ESCOLA NORMAL DE BRASÍLIA

1. CRIAÇÃO - Não há ato específico. As Escolas de Aplicação eram integradas aos estabelecimentos de ensino de 2º grau, onde funcionavam os cursos de formação de professores, conforme previa o Regimento da FEDF aprovado pela Res. nº 33/71-CD.

2. EXTINÇÃO - Res. nº 95-CD, de 21/10/76 (DODF nº 30, de 11/2/77 - Suplemento e A.N. da FEDF, vol. II)

Extinta indevidamente.

3. INCORPORAÇÃO - Port. nº 25-SEC, de 3/5/77 (DODF nº 91, de 16/5/77 e A.N. da FEDF - vol. I).

Incorporada, para efeito de expedição de documentação escolar, à Escola Normal de Brasília.

ACERVO ESCOLAR - Encontra-se na Escola Normal de Brasília - ENB.

ESCOLA DE APLICAÇÃO DO C.E.M. - SUL

Com a transferência do curso normal do CASEB para o Centro de Ensino Médio Elefante Branco, justificou-se a estruturação de um laboratório que servisse para que os alunos pudessem exercer a prática de ensino, como também para o estágio supervisionado das novas professorandas.

Esse laboratório ficou conhecido como Escola de Aplicação do C.E.M. - Sul.

Não se tem notícia da existência de um ato oficial para sua criação. Sabe-se que o cargo de vice-diretora dessa escola fora criado em 1961, pela Res. nº 22-CD, de 20 de junho.

Em 1966, ela foi relacionada como unidade escolar existente na rede de ensino oficial (Dec. "N" nº 481-GDF, de 14/1/66).

Com a criação da Escola Normal de Brasília, em 1970, tanto o curso normal, quanto os alunos do respectivo curso que estava funcionando no "Elefante Branco", foram transferidos para a nova unidade de ensino.

Em 1976, a Escola de Aplicação do C.E.M. - Sul, que já fora transferida com o curso normal para a Escola Normal de Brasília - ENB, foi indevidamen

te extinta pela Res. nº 95-CD.

A Escola Normal, conforme prevê a legislação do ensino, passou a contar com uma Escola de Aplicação e com um Jardim de Infância, posteriormente incorporados pela Escola em questão (Portaria nº 25-SEC, de 3/5/77).

1. CRIAÇÃO - Dec. "N" nº 481-GDF, de 14/1/66 (Leg. do DF - vol. IV).

A Res. nº 22-CD, de 20/6/61, aprovou a criação do cargo de vice-diretor para a referida escola.

2. EXTINÇÃO - Res. nº 95-CD, de 21/10/76 (DODF nº 30, de 11/2/77 - Suplemento e A.N. da FEDF, vol. II)

ACERVO ESCOLAR - Não há informação sobre o mesmo.

ESCOLA CLASSE CAMARGO CORREIA

1. CRIAÇÃO - Dec. "N" nº 481-GDF, de 14/1/66 (Leg. do DF - vol. IV).

Este foi o primeiro ato oficial a mencionar a escola como existente na rede oficial de ensino do DF.

É considerado o ato de criação da mesma.

2. EXTINÇÃO - Res. nº 95-CD, de 21/10/76 (DODF nº 30, de 11/2/77 - Suplemento e A.N. da FEDF - vol. II).

Extinta com a denominação acima.

ACERVO ESCOLAR - Encontra-se na Escola Classe 113 Sul.

ESCOLA CLASSE DA 6ª ZONA AÉREA

1. CRIAÇÃO - Dec. "N" nº 481-GDF, de 14/1/66 (Leg. do DF - vol. IV).

O Parecer nº 67-CEDF, de 31/5/71 (Boletim nº 6-CEDF), opinou favoravelmente pela autorização de funcionamento do Jardim de Infância na Escola Classe da 6ª Zona Aérea.

2. EXTINÇÃO - Res. nº 95-CD, de 21/10/76 (DODF nº 30, de 11/2/77 - Suplemento e A.N. da FEDF - vol. II).

ACERVO ESCOLAR - Não há informação sobre o mesmo.

ESCOLA CLASSE DA AV. L2 NORTE

Esta escola iniciou suas atividades em 1961, em prédio cedido pela UnB, por força de convênio. Funcionou sob a direção da Professora Zaira Cardoso Soares.

Em 1964 a escola foi desativada em razão das precárias condições físicas do prédio.

1. CRIAÇÃO - Dec. "N" nº 481-GDF, de 14/1/66 (Leg. do DF - vol. IV).

2. EXTINÇÃO - Res. nº 95-CD, de 21/10/76 (DODF nº 30, de 11/2/77 - Suplemento e A.N. da FEDF - vol. II).

ACERVO ESCOLAR - Recolhido ao Departamento de Inspeção do Ensino-DIE/SEC.

ESCOLA CLASSE DA L2 SUL

Em 1961, esta escola iniciou suas atividades, sob a direção da Professora Carmélia Carneiro da Silva Jacob, num apartamento da SQS 412, bloco JK, onde funcionou até 5 de junho de 1962. Era conhecida, inicialmente, como Escola Classe da 409/10.

Em 6 de junho de 1962, foi inaugurada a sede própria da escola, na Av. L-2 Sul, Q. 604, para a qual foi transferida, funcionando até 1970, quando o prédio foi demolido tendo em vista a precariedade de suas instalações.

Esta escola atendia a alunos de 1ª a 6ª séries, acima de 12 anos de idade e, por esse motivo, se fez conhecida como Escola Classe da L-2 Sul ou dos "Adolescentes".

Para não interromper as atividades da escola, a FEDF alocou o prédio do "Grêmio Espírita Ataulpa", localizado ao lado, para onde a escola se transferiu.

Posteriormente, os alunos foram absorvidos pelas escolas das suas respectivas quadras residenciais.

1. CRIAÇÃO - Dec. "N" nº 481-GDF, de 14/1/66 (Leg. do DF - vol. IV).
2. EXTINÇÃO - Res. nº 95-CD, de 21/10/76 (DODF nº 30, de 11/2/77 - Suplemento e A.N. da FEDF - vol. II).

ACERVO ESCOLAR - Recolhido ao Departamento de Inspeção do Ensino-DIE/SEC.

ESCOLA CLASSE Nº 2 DO PLANALTO

1. CRIAÇÃO - Dec. "N" nº 481-GDF, de 14/1/66 (Leg. do DF - vol. IV).

Primeiro ato oficial a mencionar esta escola como existente na rede oficial de ensino. É considerado como o ato de criação da mesma.

2. EXTINÇÃO - Dec. nº 1.150 - GDF, de 8/10/69 (Leg. do DF - vol. VII).

ACERVO ESCOLAR - Não localizado.

ESCOLA CLASSE PAULO VI

1. CRIAÇÃO - Inst. nº 17 - Pres., de 14/3/75 (DF nº 52, de 9/4/75 e A.N. da FEDF - vol. III).

A Res. nº 46-CD, de 31/10/74 (DF nº 181, de 26/11/74) aprovou a criação da escola e o Parecer nº 02 - CEDF, de 25/2/75 (Boletim nº 10-CEDF), aprovou a instalação e o funcionamento respectivos.

2. ALTERAÇÃO DE DENOMINAÇÃO - Esta escola foi relacionada indevidamente no Anexo III da Res. nº 95-CD, de 21/10/76 - ALTERAÇÃO DE DENOMINAÇÃO. Tanto em Situação Atual, como em Situação Proposta, constou com a mesma denominação com a qual foi criada (ESCOLA CLASSE PAULO VI).

3. VINCULAÇÃO - Inst. nº 09-DEx., de 23/8/77 (DODF nº 169, de 2/9/77 e A.N. da FEDF - vol. III).

Vinculada ao Complexo Escolar "C" de Brasília.

4. EXTINÇÃO - Res. nº 174 - CD, de 10/10/79 (DODF nº 198, de 17/10/79 e A.N. da FEDF - vol. II).

ACERVO ESCOLAR - Recolhido ao Departamento de Inspeção do Ensino-DIE/SEC.

**ESCOLA PARQUE DO CENTRO DE ENSINO
ELEMENTAR Nº 2**

1. CRIAÇÃO - Dec. nº 1.185 - GDF, de 29/10/69 (Leg. do DF - vol. VII).
2. EXTINÇÃO - Res. nº 95-CD, de 21/10/76 (DODF nº 30, de 11/2/77 - Suplemento e A.N. da FEDF - vol. II).

ACERVO ESCOLAR - Não há informação sobre o mesmo.

**ESCOLA PARQUE DO CENTRO DE ENSINO
ELEMENTAR Nº 3**

1. CRIAÇÃO - Dec. nº 1.185 - GDF, de 29/10/69 (Leg. do DF - vol. VII).
2. EXTINÇÃO - Res. nº 95-CD, de 21/10/76 (DODF nº 30, de 11/2/77 - Suplemento e A.N. da FEDF - vol. II).

ACERVO ESCOLAR - Não há informação sobre o mesmo.

**ESCOLA PARQUE DO CENTRO DE ENSINO
ELEMENTAR Nº 4 - ENTREQUADRAS
208/209 NORTE**

1. CRIAÇÃO - Dec. nº 1.185 - GDF, de 29/10/69 (Leg. do DF - vol. VII).
2. EXTINÇÃO - Res. nº 95-CD, de 21/10/76 (DODF nº 30, de 11/2/77 - Suplemento e A.N. da FEDF - vol. II).

ACERVO ESCOLAR - Esta escola não chegou a funcionar. Não tendo, portanto, acervo escolar.

GINÁSIO NOTURNO DA ASA NORTE - 1

1. CRIAÇÃO - Dec. "N" nº 700 - GDF, de 26/1/68 (Leg. do DF - vol. VI).

Criado com a denominação de GINÁSIO PROVISÓRIO DA ASA NORTE - PLANO PILOTO.

2. ALTERAÇÃO DE DENOMINAÇÃO - Dec. nº 1.306-GDF, de 5/3/70 (DF nº 36, de 6/3/70 e Leg. do DF - vol. VIII).

Denominação alterada de Ginásio Provisório da Asa Norte - Plano Piloto para GINÁSIO NOTURNO DA ASA NORTE - 1.

O Parecer nº 02-CEDF, de 16/2/70 (Boletim nº 5-CEDF), alterou a denominação do Ginásio Provisório da Asa Norte para GINÁSIO NOTURNO DA ASA NORTE I.

A Res. nº 33-CD, de 10/12/71 relacionou a unidade escolar acima mencionada com a denominação de GINÁSIO NOTURNO DA ASA NORTE I - GNAN-1, bem como criou os empregos em comissão necessários ao seu funcionamento.

3. EXTINÇÃO - Res. nº 95-CD, de 21/10/76 (DODF nº 30, de 11/2/77 - Suplemento e A.N. da FEDF - vol. II).

ACERVO ESCOLAR - Recolhido ao Departamento de Inspeção do Ensino-DIE/SEC.

GINÁSIO NOTURNO DO PLANO PILOTO

Até 1962 funcionavam, no Ginásio do Plano Piloto, cursos nos três turnos, sob uma única direção.

Com a edição da Res. nº 48 - CD, de 17/12/62, criando outro cargo de Secretário para o estabelecimento, especifi

co para o noturno, infere-se que a au ciou as suas atividades em março de
tonomia daquele turno tenha sido estabe le 1966, com a denominação de GINÁSIO PRO
lecida. VISÓRIO LESTE - PLANO PILOTO.

Este raciocínio se embasa no que de
cidiu posteriormente a Res. nº 5, de
18/3/64. Ela oficializou a autonomia do
curso noturno do Ginásio do Plano Pilo
to, originando-se, daí, o GINÁSIO NOTUR
NO DO PLANO PILOTO.

A Res. nº 14-CD, de 31/3/64 tornou
sem efeito a Res. nº 5/64-CD, unifican
do os Ginásios do Plano Piloto e Notur
no do Plano Piloto.

Em 1968 foi extinto o Ginásio Notur
no do Plano Piloto (Dec. "N" nº 700) ao
tempo em que se determinava sua integra
ção a unidade da qual se originara (Co
légio do Plano Piloto, denominação alte
rada pelo referido decreto).

1. CRIAÇÃO - Res. nº 05-CD, de 18/3/64
(A.N. da FEDF - vol. I).

Este ato determinou a autonomia do
Ginásio Noturno do Plano Piloto. Por
ser o primeiro ato oficial a mencionar
esta situação, é considerado como o ato
de sua criação.

2. EXTINÇÃO - Dec. "N" nº 700-GDF, de
26/1/68 (Leg. do DF - vol. VI).

Extinto o Ginásio Noturno do Plano
Piloto e integrado ao Colégio do Plano
Piloto.

ACERVO ESCOLAR - Não há informação
sobre o mesmo.

1. CRIAÇÃO - Dec. "N" nº 481-GDF, de
14/1/66 (Leg. do DF - vol. IV).

Através da Port. "E" nº 11 - SEC, de
17/3/66 (Boletim de Serviço nº 14, de
15/4/66) foi autorizado o funcionamento
desta escola.

2. ALTERAÇÃO DE DENOMINAÇÃO - Dec. "N"
nº 700-GDF, de 26/1/68 (Leg. do DF-
vol. VI).

Denominação alterada de Ginásio Pro
visório Leste, para GINÁSIO NOTURNO DO
SETOR LESTE.

Através do Parecer nº 02-CEDF, de
16/2/70 (Boletim nº 5-CEDF) o Conselho
de Educação do DF aprovou a alteração
de denominação desta unidade escolar de
Ginásio Noturno do Setor Leste para GI
NÁSIO NOTURNO DO SETOR LESTE - 1.

No Dec. nº 1.306-GDF, de 5/3/70 (Leg.
do DF - vol. VIII) este Ginásio constou
dentre os ginásios provisórios, com a
denominação de GINÁSIO NOTURNO DO SETOR
LESTE 1 - PLANO PILOTO.

Pela Res. nº 33-CD, de 10/12/71 (DF
nº 200, de 31/12/71 e A.N. da FEDF-vol.
I) esta unidade foi relacionada com a
denominação de GINÁSIO NOTURNO DO SETOR
LESTE 1 - GNSL - 1, bem como foram
criados os empregos em comissão neces
sários ao seu funcionamento.

3. EXTINÇÃO - Res. nº 95-CD, de 21/10/76
(DODF nº 30, de 11/2/77 - Suplemento
e A.N. da FEDF - vol. II).

GINÁSIO NOTURNO DO SETOR LESTE - 1

Extinto com a denominação de GINÁSIO
NOTURNO DO SETOR LESTE - 1.

Este estabelecimento de ensino ini

ACERVO ESCOLAR - Recolhido ao Depar
tamento de Inspeção do Ensino-DIE/SEC.

2. EXTINÇÃO - Dec. nº 1.546-GDF, de 16/12/70 (Leg. do DF - vol. VIII).

ACERVO ESCOLAR - Não há informação sobre o mesmo.

ESCOLA CLASSE RICARDO FRANCO

1. CRIAÇÃO - Não há ato específico.

2. INFORMAÇÕES DO COMPLEXO ESCOLAR:

a) Não existe documento oficial que comprove a extinção ou desativação da escola.

b) Esta escola funcionou no período de 1968/76, nas dependências do 32º AC, (Grupo Artilharia de Campanha), SMU, através de convênio (informações prestadas pelas professoras Anna Maria Dantas Antunes Villaboim e Maria das Graças Barbosa dos Santos, respectivamente diretora do Complexo Escolar e da Escola, no período de funcionamento da mesma).

ACERVO ESCOLAR - Não localizado.

GAMA

ESCOLA DE APLICAÇÃO DO COLÉGIO DO GAMA

1. CRIAÇÃO - Não há ato específico.

As Escolas de Aplicação eram integradas aos estabelecimentos de ensino de 2º grau, onde funcionavam os cursos

de formação de professores, conforme previa o Regimento da FEDF, aprovado pela Res. 33/71-CD.

2. EXTINÇÃO - Res. nº 95-CD, de 21/10/76 (DODF nº 30, de 11/2/77 - Suplemento e A.N. da FEDF - vol. II)

Extinta indevidamente.

3. INCORPORAÇÃO - Port. nº 25-SEC, de 3/5/77 (DODF nº 91, de 16/5/77 e A.N. da FEDF - vol. I).

Incorporada, para efeito de expedição de documentação escolar, ao Centro Educacional 01 do Gama.

ACERVO ESCOLAR - Encontra-se no Centro Educacional 01 do Gama.

ESCOLA CLASSE Nº 8

1. CRIAÇÃO - Dec. "N" nº 481-GDF, de 14/1/66 (Leg. do DF - vol. IV).

2. EXTINÇÃO - Res. nº 95-CD, de 21/10/76 (DODF nº 30, de 11/2/77 - Suplemento e A.N. da FEDF - vol. II)

ACERVO ESCOLAR - Determinada a incorporação do acervo escolar desta unidade de ensino, para o Centro de Ensino de 1º Grau 04 do Gama, pela Res. nº 178-CD, de 23/11/78 (DODF nº 231, de 5/12/78 e A.N. da FEDF - vol. II).

ESCOLA RURAL BURITI TIÇÃO (recriada)(*)

1. CRIAÇÃO - Inst. nº 04-Pres., de

18.
A.
Pe
(Bole
funci
2. EX
21
Su
AC
sobre
(*) E:
ci

ESCOL
, (LAR
1. CF
(E
tc
Co
LA RL
TRIAL
2. AL
9º
11
vc
De
ral F
(Lar
TRON/
3. V
a.

"B" (

18/5/71 (DF nº 75, de 21/5/71 e A.N. da FEDF - vol. III).

Pelo Parecer nº 20-CEDF, de 5/4/71 (Boletim nº 6-CEDF) foi autorizado o funcionamento desta escola.

2. EXTINÇÃO - Res. nº 95-CD, de 21/10/76 (DODF nº 30, de 11/2/77 - Suplemento e A.N. da FEDF - vol. II)

ACERVO ESCOLAR - Não há informação sobre o mesmo.

(*) Escola extinta em 1976 e recriada com a mesma denominação em 1980.

b) Inst. nº 17-DEx., de 11/8/78 (1) (DODF nº 172, de 8/9/78 e A.N. da FEDF - vol. III).

Vinculada ao Complexo de Educação Rural do DF - CREDER.

4. EXTINÇÃO - Res. nº 174-CD, de 10/10/79 (DODF nº 198, de 17/10/79 e A.N. da FEDF - vol. II).

ACERVO ESCOLAR - Não há informação sobre o mesmo.

(1) Revogada pela Inst. nº 31-DEx., de 24/10/79.

ESCOLA RURAL PATRONATO AGRÍCOLA (LAR DO MENOR)

1. CRIAÇÃO - Res. nº 95-CD de 21/10/76 (DODF nº 30, de 11/2/77 - Suplemento e A.N. da FEDF - vol. II).

Conhecida, inicialmente, como ESCOLA RURAL PATRONATO AGRÍCOLA E INDUSTRIAL (LAR DO MENOR).

2. ALTERAÇÃO DE DENOMINAÇÃO - Res. nº 95-CD, de 21/10/76 (DODF nº 30, de 11/2/77 - Suplemento e A.N. da FEDF, vol. II).

Denominação alterada de Escola Rural Patronato Agrícola e Industrial (Lar do Menor) para ESCOLA CLASSE PATRONATO AGRÍCOLA (LAR DO MENOR).

3. VINCULAÇÃO

a) Inst. nº 09-DEx., de 23/8/77 (1) (DODF nº 169, de 2/9/77 e A.N. da FEDF - vol. III).

Vinculada ao Complexo Escolar "B" do Gama.

GINÁSIO NOTURNO DA ÁREA ALFA

1. CRIAÇÃO - Res. nº 01-CD, de 20/1/64 (A.N. da FEDF - vol. I).

Criado com a denominação de GINÁSIO NOTURNO DA ÁREA ALMIRANTE VISCONDE DE INHAÚMA, mas sempre conhecido como Ginásio da Área Alfa, inclusive mencionado em documentos oficiais.

2. EXTINÇÃO - A Res. nº 01-CD, de 10/2/65 (A.N. da FEDF - vol. I) cessou as atividades do Ginásio Noturno da Área Alfa.

ACERVO ESCOLAR - Não há informação sobre o mesmo.

GINÁSIO NOTURNO DO GAMA - 1

1. CRIAÇÃO - Dec. "N" nº 700-GDF, de 26/1/68 (Leg. do DF - vol. VI).

Criado com a denominação de GINÁSIO PROVISÓRIO DO GAMA - GAMA.

2. ALTERAÇÃO DE DENOMINAÇÃO - Dec. nº 1.306-GDF, de 5/3/70 (DF nº 36, de 6/3/70 e Leg. do DF - vol. VIII).

Denominação alterada de Ginásio Provisório do Gama para GINÁSIO NOTURNO DO GAMA - 1.

O Parecer nº 02-CEDF, de 16/2/70 (Boletim nº 5-CEDF), alterou a denominação do Ginásio Provisório do Gama para GINÁSIO NOTURNO DO GAMA - 1.

A Res. nº 33-CD, de 10/12/71 relacionou a unidade escolar acima mencionada com a denominação de Ginásio Noturno do Gama - 1 - GNG-1, bem como criou os empregos em comissão necessários ao seu funcionamento.

3. EXTINÇÃO - Res. nº 95-CD, de 21/10/76 (DODF nº 30, de 11/2/77 - Suplemento e A.N. da FEDF - vol. II)

ACERVO ESCOLAR - Recolhido ao Departamento de Inspeção do Ensino-DIE/SEC.

GUARÁ

ESCOLA CLASSE DO S.R.I.A. - MUTIRÃO

Escola surgida com o núcleo habitacional do Guará I, sendo construída por "mutirão" organizado pela comunidade, em 1968. O prédio de madeira foi entregue à FEDF em 3 de março de 1969, tendo como diretora a Professora Maria Martha Moyses Cândido de Oliveira.

A escola iniciou suas atividades em 28 de julho de 1968.

1. CRIAÇÃO - Dec. nº 896-GDF, de 10/12/68 (Leg. do DF - vol. VI).

2. EXTINÇÃO - Dec. nº 1.150-GDF, de 8/10/69 (Leg. do DF - vol. VII).

ACERVO ESCOLAR - Encontra-se na Escola Classe do SRIA.

NÚCLEO BANDEIRANTE

ESCOLA CLASSE DA VILA DO IAPI

1. CRIAÇÃO - Dec. "N" nº 481-GDF, de 14/1/66 (Leg. do DF - vol. IV).

2. EXTINÇÃO - Res. nº 95-CD, de 21/10/76 (DODF nº 30, de 11/2/77 - Suplemento e A.N. da FEDF, vol. II)

Extinta com a denominação de ESCOLA CLASSE DA VILA DO IAPI.

ACERVO ESCOLAR - Não há informação sobre a localização do mesmo.

ESCOLA CLASSE JULIA KUBITSCHK

Criada em abril de 1957, esta unidade de escolar foi construída pela NOVACAP num acampamento de obras, próxima à "Cidade Livre", como era chamado o Núcleo Bandeirante, com projeto do arquiteto Oscar Niemeyer.

O início de suas atividades se deu em 10 de setembro de 1957, caracteri-

zando
truíd
trito

Gr
ra de
riorm
Júlia
LIA K
ra),
ra do

1. CF
14

2. E)
21
Su

Al
cola

ESCC
BANI

1. C
1

A
(Bol
auto
esta

2. E
2
9

E
CLAS

/
tam

zando-se como a primeira escola construída e posta em funcionamento no Distrito Federal.

Grupo Escolar 1 - GE 1 foi a primeira denominação desta escola que, posteriormente, passou a ser Grupo Escolar Júlia Kubitscheck e ESCOLA CLASSE JÚLIA KUBITSCHECK (construção de madeira), numa homenagem prestada à genitora do então Presidente JK.

1. CRIAÇÃO - Dec. "N" nº 481-GDF, de 14/1/66 (Leg. do DF - vol. IV).
2. EXTINÇÃO - Res. nº 95-CD, de 21/10/76 (DODF nº 30, de 11/2/77 - Suplemento e A.N. da FEDF - vol. II)

ACERVO ESCOLAR - Encontra-se na Escola Classe da Zoobotânica.

ESCOLA CLASSE Nº 1 DO NÚCLEO BANDEIRANTE

1. CRIAÇÃO - Dec. "N" nº 481-GDF, de 14/1/66 (Leg. do DF - vol. IV).

A Port. "E" nº 11-SEC, de 17/3/66 (Boletim de Serviço nº 14, de 15/4/66) autorizou o funcionamento do referido estabelecimento de ensino.

2. EXTINÇÃO - Res. nº 95-CD, de 21/10/76 (DODF nº 30, de 11/2/77 - Suplemento e A.N. da FEDF - vol. II)

Extinta com a denominação de ESCOLA CLASSE Nº 1 DO NÚCLEO BANDEIRANTE.

ACERVO ESCOLAR - Recolhido ao Departamento de Inspeção do Ensino-DIE/SEC.

ESCOLA CLASSE Nº 2 - INVASÃO DO IAPI

1. CRIAÇÃO - Dec. nº 896-GDF, de 10/12/68 (Leg. do DF - vol. VI).
2. EXTINÇÃO - Res. nº 95-CD, de 21/10/76 (DODF nº 30, de 11/2/77 - Suplemento e A.N. da FEDF - vol. II)

ACERVO ESCOLAR - Recolhido ao Departamento de Inspeção do Ensino-DIE/SEC.

ESCOLA CLASSE Nº 3 - INVASÃO DO IAPI

1. CRIAÇÃO - Dec. nº 896-GDF, de 10/12/68 (Leg. do DF - vol. VI).
2. EXTINÇÃO - Res. nº 95-CD, de 21/10/76 (DODF nº 30, de 11/2/77 - Suplemento e A.N. da FEDF - vol. II)

ACERVO ESCOLAR - Recolhido ao Departamento de Inspeção do Ensino-DIE/SEC.

ESCOLA CLASSE Nº 4 - INVASÃO DO IAPI

1. CRIAÇÃO - Dec. nº 896-GDF, de 10/12/68 (Leg. do DF - vol. VI).
2. EXTINÇÃO - Res. nº 95-CD, de 21/10/76 (DODF nº 30, de 11/2/77 - Suplemento e A.N. da FEDF - vol. II)

ACERVO ESCOLAR - Recolhido ao Departamento de Inspeção do Ensino-DIE/SEC.

ESCOLA CLASSE Nº 5 – INVASÃO DO IAPI

1. CRIAÇÃO - Dec. nº 896-GDF, de 10/12/68 (Leg. do DF - vol. VI).
2. EXTINÇÃO - Res. nº 95-CD, de 21/10/76 (DODF nº 30, de 11/2/77 - Suplemento e A.N. da FEDF - vol. II)

ACERVO ESCOLAR - Recolhido ao Departamento de Inspeção do Ensino-DIE/SEC.

ESCOLA CLASSE Nº 6 – INVASÃO DO IAPI

1. CRIAÇÃO - Dec. nº 896-GDF, de 10/12/68 (Leg. do DF - vol. VI).
2. EXTINÇÃO - Res. nº 95-CD, de 21/10/76 (DODF nº 30, de 11/2/77 - Suplemento e A.N. da FEDF - vol. II)

ACERVO ESCOLAR - Recolhido ao Departamento de Inspeção do Ensino-DIE/SEC.

ESCOLA CLASSE Nº 6

1. CRIAÇÃO - Dec. nº 896-GDF, de 10/12/68 (Leg. do DF - vol. VI).
2. EXTINÇÃO - Res. nº 95-CD, de 21/10/76 (DODF nº 30, de 11/2/77 - Suplemento e A.N. da FEDF - vol. II)

Extinta com a denominação de ESCOLA CLASSE Nº 6 DO NÚCLEO BANDEIRANTE.

ACERVO ESCOLAR - Recolhido ao Departamento de Inspeção do Ensino-DIE/SEC.

ESCOLA CLASSE Nº 7 N.S. DE FÁTIMA

1. CRIAÇÃO - Não consta ato específico.
2. EXTINÇÃO - Não há registro do ato de extinção.

ACERVO ESCOLAR - Recolhido ao Departamento de Inspeção do Ensino-DIE/SEC.

ESCOLA CLASSE Nº 8

1. CRIAÇÃO - Dec. nº 1.150-GDF, de 8/10/69 (Leg. do DF - vol. VII).
2. EXTINÇÃO - Não há ato específico de extinção.

ACERVO ESCOLAR - Não há informação sobre a localização do mesmo.

ESCOLA CLASSE PRIMAVERA

1. CRIAÇÃO - Dec. "N" nº 481-GDF, de 14/1/66 (Leg. do DF - vol. IV).
2. EXTINÇÃO - Dec. nº 1.150-GDF, de 8/10/69 (Leg. do DF - vol. VII).

ACERVO sobre a

ESCOLA

1. CRIAÇÃO 14/1,
2. EXTINÇÃO 8/10,

ACERVO sobre a

GINÁSIO BANDEIRANTE

1. CRIAÇÃO 14/1

A Prefeitura (Boletim autoriz. estabelecimento)

2. ALTERAÇÃO 1.30 vol.

Denominação do turno e do Núcleo Bandeirante

O Plano (Boletim de criação de)

A Resolução

ACERVO ESCOLAR - Não há informação sobre a localização do mesmo.

ESCOLA RURAL ESTAÇÃO FLORESTAL

1. CRIAÇÃO - Dec. "N" nº 481-GDF, de 14/1/66 (Leg. do DF - vol. IV).
2. EXTINÇÃO - Dec. nº 1.150-GDF, de 8/10/69 (Leg. do DF - vol. VII).

ACERVO ESCOLAR - Não há informação sobre a localização do mesmo.

GINÁSIO NOTURNO DO NÚCLEO BANDEIRANTE - 1

1. CRIAÇÃO - Dec. "N" nº 481-GDF, de 14/1/66 (Leg. do DF - vol. IV).

A Port. "E" nº 11-SEC, de 17/3/66 (Boletim de Serviço nº 14, de 15/4/66) autorizou o funcionamento do referido estabelecimento de ensino.

2. ALTERAÇÃO DE DENOMINAÇÃO - Dec. nº 1.306-GDF, de 5/3/70 (Leg. do DF - vol. VIII e DF nº 36, de 6/3/70).

Denominação alterada de Ginásio No turno do Núcleo Bandeirante - Núcleo Bandeirante para GINÁSIO NOTURNO DO NÚCLEO BANDEIRANTE - 1.

O Parecer nº 02-CEDF, de 16/2/70 (Boletim nº 5-CEDF), aprovou a alteração de denominação do referido Ginásio.

A Res. nº 33-CD, de 10/12/71 relacionou a unidade escolar acima mencio-

nada com a denominação de GINÁSIO NO TURNO DO NÚCLEO BANDEIRANTE 1 - GNNB-1, bem como criou os empregos em comissão necessários ao seu funcionamento.

3. EXTINÇÃO - Res. nº 95-CD, de 21/10/76 (DODF nº 30, de 11/2/77 - Suplemento e A.N. da FEDF - vol. II)

ACERVO ESCOLAR - Recolhido ao Departamento de Inspeção do Ensino-DIE/SEC.

GINÁSIO NOTURNO DO NÚCLEO BANDEIRANTE - 2

1. CRIAÇÃO - Dec. "N" nº 700-GDF, de 26/1/68 (Leg. do DF - vol. VI).

Criado com a denominação de GINÁSIO PROVISÓRIO DO NÚCLEO BANDEIRANTE - NÚCLEO BANDEIRANTE.

2. ALTERAÇÃO DE DENOMINAÇÃO - Dec. nº 1.306-GDF, de 5/3/70 (DF nº 36, de 6/3/70 e Leg. do DF - vol. VIII).

Denominação alterada de Ginásio Provisório do Núcleo Bandeirante - Núcleo Bandeirante para GINÁSIO NOTURNO DO NÚCLEO BANDEIRANTE 2.

O Parecer nº 02-CEDF, de 16/2/70 (Boletim nº 5-CEDF), aprovou a alteração de denominação do referido Ginásio.

A Res. nº 33-CD, de 10/12/71, relacionou esta unidade escolar com a denominação de Ginásio Noturno do Núcleo Bandeirante 2 - GNNB-2, bem como criou os empregos em comissão necessários ao seu funcionamento.

3. EXTINÇÃO - Res. nº 95-CD, de 21/10/76 (DODF nº 30, de 11/2/77 - Suplemento e A.N. da FEDF - vol. II)

ACERVO ESCOLAR - Parte do acervo es

colar foi recolhido pelo Departamento de Inspeção do Ensino e parte pela Escola Classe 05 do Núcleo Bandeirante.

PLANALTINA

JARDIM DE INFÂNCIA DA CIDADE SATÉLITE DE PLANALTINA

1. CRIAÇÃO - Inst. nº 01 - Pres., de 7/1/74 (DF nº 24, de 12/2/74 e A.N. da FEDF - vol. III).

O Parecer nº 75-CEDF, de 3/12/73 (Boletim nº 8-CEDF), aprovou a criação do Jardim de Infância em Planaltina.

2. ALTERAÇÃO DE DENOMINAÇÃO - Res. nº 95-CD, de 21/10/76 (DODF nº 30, de 11/2/77 - Suplemento e A.N. da FEDF vol. II).

Denominação alterada, inadequadamente, de Jardim de Infância na Cidade Satélite de Planaltina para CENTRO EDUCACIONAL 01 DE PLANALTINA.

3. EXTINÇÃO - Res. nº 95-CD, de 21/10/76 (DODF nº 30, de 11/2/77 - Suplemento e A.N. da FEDF - vol. II).

Este estabelecimento de ensino foi relacionado indevidamente no Anexo III EXTINÇÃO E ALTERAÇÃO DE DENOMINAÇÃO, da Res. nº 95-CD, de 21/10/76, quando o que ocorreu foi a incorporação do referido Jardim pelo Centro Educacional 01 de Planaltina.

ACERVO ESCOLAR - Encontra-se no Centro Educacional 01 de Planaltina.

ESCOLA DE APLICAÇÃO DO COLÉGIO DE PLANALTINA

1. CRIAÇÃO - Não há ato específico. As Escolas de Aplicação eram integradas aos estabelecimentos de ensino de 2º grau, onde funcionavam os cursos de formação de professores, conforme previa o Regimento da FEDF, aprovado pela Res. nº 33/71-CD.

2. EXTINÇÃO - Res. nº 95-CD, de 21/10/76 (DODF nº 30, de 11/2/77 - Suplemento e A.N. da FEDF - vol. II). Extinta indevidamente. Vide Centro Educacional 01 de Planaltina.

ACERVO ESCOLAR - Encontra-se no Centro Educacional 01 de Planaltina.

ESCOLA CLASSE CAPÃO GRANDE

1. CRIAÇÃO - Inst. nº 12 - Pres., de 13/7/71 (DF nº 111, de 27/7/71 e A.N. da FEDF - vol. III).

Criada com a denominação de ESCOLA RURAL CAPÃO GRANDE.

2. ALTERAÇÃO DE DENOMINAÇÃO - Res. nº 95-CD, de 21/10/76 (DODF nº 30, de 11/2/77 - Suplemento e A.N. da FEDF vol. II).

Denominação alterada de Escola Rural Capão Grande para ESCOLA CLASSE CAPÃO GRANDE.

3. VINCULAÇÃO

a) Inst. nº 09-DEx., de 23/8/77 (1) (DODF nº 169, de 2/9/77 e A.N. da FEDF - vol. III).

Vinculada ao Complexo Escolar "A" de Planaltina.

b) Inst. nº 17-DEx., de 11/8/78 (1) (DODF nº 172, de 8/9/78 e A.N.

de
Vi
ção Rural

4. EXTIN
10/11
e A.1

ACERVO
tamento

(1) Rev
24/

ESCOLA
DE PLAN

1. CRIA
14/1
Conh
LA RURA

2. ALTE
1.15
vol.
Deno
ral Sao
CLASSE

3. EXTI
(DOD
e A.
Exti
CLASSE
TINA.

ACER
tamento

da FEDF - vol. III).
Vinculada ao Complexo de Educação Rural do DF - CREDER.

4. EXTINÇÃO - Res. nº 174 - CD, de 10/10/79 (DODF nº 198, de 17/10/79 e A.N. da FEDF - vol. II).

ACERVO ESCOLAR - Recolhido ao Departamento de Inspeção do Ensino-DIE/SEC.

(1) Revogada pela Inst. nº 31-DEx., de 24/10/79.

ESCOLA CLASSE SÃO VICENTE DE PAULA DE PLANALTINA

1. CRIAÇÃO - Dec. "N" nº 481-GDF, de 14/1/66 (Leg. do DF - vol. IV).
Conhecida, inicialmente, como ESCOLA RURAL SÃO VICENTE DE PAULA.

2. ALTERAÇÃO DE DENOMINAÇÃO - Dec. nº 1.150-GDF, de 8/10/69 (Leg. do DF vol. VII).
Denominação alterada de Escola Rural São Vicente de Paula para ESCOLA CLASSE SÃO VICENTE DE PAULA.

3. EXTINÇÃO - Res. nº 95-CD, de 21/10/76 (DODF nº 30, de 11/2/77 - Suplemento e A.N. da FEDF - vol. II).
Extinta com a denominação de ESCOLA CLASSE SÃO VICENTE DE PAULA DE PLANALTINA.

ACERVO ESCOLAR - Recolhido ao Departamento de Inspeção do Ensino-DIE/SEC.

SOBRADINHO

ESCOLA DE APLICAÇÃO DO COLÉGIO DE SOBRADINHO

1. CRIAÇÃO - Não há ato específico.
As Escolas de Aplicação eram integradas aos estabelecimentos de ensino de 2º grau, onde funcionavam os cursos de formação de professores, conforme previa o Regimento da FEDF, aprovado pela Res. nº 33/71-CD.

2. EXTINÇÃO - Res. nº 95-CD, de 21/10/76 (DODF nº 30, de 11/2/77 - Suplemento e A.N. da FEDF - vol. II) Extinta indevidamente.

3. INCORPORAÇÃO - Port. nº 25-SEC, de 3/5/77 (DODF nº 91, de 16/5/77 e A.N. da FEDF - vol. I).

Incorporada, para efeito de expedição de documentação escolar, ao Centro Educacional 02 de Sobradinho.

ACERVO ESCOLAR - Encontra-se no Centro Educacional 02 de Sobradinho.

ESCOLA CLASSE Nº 2

Esta escola, juntamente com a Escola Classe nº 8, deu origem ao Centro de Ensino de 1º Grau 06 de Sobradinho.

1. CRIAÇÃO - Dec. "N" nº 481-GDF, de 14/1/66 (Leg. do DF - vol. IV).

2. TRANSFORMAÇÃO - Res. nº 95-CD, de 21/10/76 (DODF nº 30, de 11/2/77 - Suplemento e A.N. da FEDF - vol. II) Transformou a Escola Classe nº 2 em CENTRO DE ENSINO DE 1º GRAU 06 DE SOBRADINHO.

3. EXTINÇÃO - Res. nº 95-CD, de 21/10/76 (DODF nº 30, de 11/2/77 - Suplemento e A.N. da FEDF, vol. II).

Foi relacionada, indevidamente, no Anexo III - EXTINÇÃO, da Resolução supracitada, quando o que de fato ocorreu foi a sua transformação em Centro de Ensino.

ACERVO ESCOLAR - Encontra-se no Centro de Ensino de 1º Grau 06 de Sobradinho.

ESCOLA CLASSE Nº 3

1. CRIAÇÃO - Dec. "N" nº 481-GDF, de 14/1/66 (Leg. do DF - vol. IV).
2. EXTINÇÃO - Res. nº 95-CD, de 21/10/76 (DODF nº 30, de 11/2/77 - Suplemento e A.N. da FEDF - vol. II)

ACERVO ESCOLAR - Recolhido ao Departamento de Inspeção do Ensino-DIE/SEC.

ESCOLA CLASSE Nº 4

1. CRIAÇÃO - Dec. "N" nº 481-GDF, de 14/1/66 (Leg. do DF - vol. IV).
2. ALTERAÇÃO DE DENOMINAÇÃO - Res. nº 95-CD, de 21/10/76 (DODF nº 30, de 11/2/77 - Suplemento e A.N. da FEDF, vol. II).

Denominação alterada, inadequadamente, de Escola Classe nº 4, para CENTRO DE ENSINO DE 1º GRAU 04 DE SOBRADINHO.

3. EXTINÇÃO - Res. nº 95-CD, de

21/10/76 (DODF nº 30, de 11/2/77 - Suplemento e A.N. da FEDF - vol. II)

Este estabelecimento de ensino foi relacionado, indevidamente, na Res. nº 95/76-CD, em seu Anexo III - EXTINÇÃO E ALTERAÇÃO DE DENOMINAÇÃO, quando o que ocorreu foi a incorporação desta escola ao Centro de Ensino de 1º Grau 04 de Sobradinho.

ACERVO ESCOLAR - Encontra-se no Centro de Ensino de 1º Grau 04 de Sobradinho.

ESCOLA CLASSE Nº 8

Esta escola, juntamente com a Escola Classe nº 2, deu origem ao Centro de Ensino de 1º Grau 06 de Sobradinho.

1. CRIAÇÃO - Dec. nº 896-GDF, de 10/12/68 (Leg. do DF - vol. VI).
2. TRANSFORMAÇÃO - Res. nº 95-CD, de 21/10/76 (DODF nº 30, de 11/2/77 - Suplemento e A.N. da FEDF - vol. II)

Transformou a Escola Classe nº 8 em CENTRO DE ENSINO DE 1º GRAU 06 DE SOBRADINHO.

3. EXTINÇÃO - Res. nº 95-CD, de 21/10/76 (DODF nº 30, de 11/2/77 - Suplemento e A.N. da FEDF - vol. II)

Foi relacionada, indevidamente, no Anexo III - EXTINÇÃO, da Resolução supracitada, quando o que de fato ocorreu foi a sua transformação em Centro de Ensino.

ACERVO ESCOLAR - Encontra-se no Centro de Ensino de 1º Grau 06 de Sobradinho.

ESCOLA

1. CRI 14/

2. EXT 8/1

ACE sobre

GINÁSI

1. CRI 26/

Cri PROVIS

A P (Bolet autori de de

2. ALT 1.3 vol

Den Provis para G

O P (Bolet ção de

Pel ta unia deno bradinh

3. EXT

ESCOLA DO NAZARENO

1. CRIAÇÃO - Dec. "N" nº 481-GDF, de 14/1/66 (Leg. do DF - vol. IV).
2. EXTINÇÃO - Dec. nº 1.150-GDF, de 8/10/69 (Leg. do DF - vol. VII).

ACERVO ESCOLAR - Não há informação sobre o mesmo.

GINÁSIO NOTURNO DE SOBRADINHO - 1

1. CRIAÇÃO - Dec. "N" nº 700-GDF, de 26/1/68 (Leg. do DF - vol. VI).

Criado com a denominação de GINÁSIO PROVISÓRIO DE SOBRADINHO - SOBRADINHO.

A Port. "E" nº 11-SEC, de 17/3/66 (Boletim de Serviço nº 14, de 15/4/66) autorizou o funcionamento desta unidade de ensino.

2. ALTERAÇÃO DE DENOMINAÇÃO - Dec. nº 1.306-GDF, de 5/3/70 (Leg. do DF - vol. VIII e DF nº 36, de 6/3/70).

Denominação alterada de Ginásio Provisório de Sobradinho - Sobradinho para GINÁSIO NOTURNO DE SOBRADINHO - 1.

O Parecer nº 02-CEDF, de 16/2/70 (Boletim nº 5-CEDF), aprovou a alteração de denominação deste Ginásio.

Pela Res. nº 33-CD, de 10/12/71 esta unidade escolar foi relacionada com a denominação de Ginásio Noturno de Sobradinho 1 - GNS-1.

3. EXTINÇÃO - Res. nº 95-CD, de

21/10/76 (DODF nº 30, de 11/2/77 - Suplemento e A.N. da FEDF - vol. II)

ACERVO ESCOLAR - Recolhido ao Departamento de Inspeção do Ensino-DIE/SEC.

TAGUATINGA

ESCOLA DE APLICAÇÃO DO CENTRO DE ENSINO MÉDIO AVE BRANCA

1. CRIAÇÃO - Não há ato específico. As Escolas de Aplicação eram integradas aos estabelecimentos de ensino de 2º grau, onde funcionavam os cursos de formação de professores, conforme previa o Regimento da FEDF, aprovado pela Res. nº 33/71-CD.

2. TRANSFORMAÇÃO - Res. nº 95-CD, de 21/10/76 (DODF nº 30, de 11/2/77 - Suplemento e A.N. da FEDF - vol. II)

Transformada, juntamente com o Colégio de Taguatinga Sul, no Centro Educacional de Taguatinga Sul.

3. EXTINÇÃO - Res. nº 95-CD, de 21/10/76 (DODF nº 30, de 11/2/77 - Suplemento e A.N. da FEDF - vol. II).

Extinta indevidamente.

ACERVO ESCOLAR - Encontra-se no Centro Educacional de Taguatinga Sul.

ESCOLA CLASSE Nº 1 DE TAGUATINGA

Conhecida, inicialmente, como Grupo Escolar de Taguatinga. Iniciou suas

atividades em 1 de junho de 1959.

1. CRIAÇÃO - Dec. "N" nº 481 - GDF, de 14/1/66 (Leg. do DF - vol. IV).

Primeiro ato oficial a mencionar a escola como integrante da rede oficial de ensino do DF. É considerado o ato de criação da mesma.

2. EXTINÇÃO - Res. nº 95-CD, de 21/10/76 (DODF nº 30, de 11/2/77 - Suplemento e A.N. da FEDF - vol. II).

ACERVO ESCOLAR - O acervo escolar encontra-se na Escola Classe 14 de Taguatinga.

ESCOLA CLASSE Nº 05 DE TAGUATINGA

1. CRIAÇÃO - Dec. "N" nº 481-GDF, de 14/1/66 (Leg. do DF - vol. IV).
2. EXTINÇÃO - Res. nº 95-CD, de 21/10/76 (DODF nº 30, de 11/2/77 - Suplemento e A.N. da FEDF - vol. II).

Foi relacionada, inadequadamente, no Anexo III da Res. 95/76-CD - "EXTINÇÃO", quando o que ocorreu foi a incorporação desta escola à Escola Classe 23 de Taguatinga.

3. INCORPORAÇÃO - Port. nº 25 - SEC, de 23/5/77 (DODF nº 91, de 16/5/77 e A.N. da FEDF - vol. I).

Esta escola foi incorporada, para efeito de expedição de documentação escolar, à Escola Classe 23 de Taguatinga.

ACERVO ESCOLAR - Encontra-se na Escola Classe 23 de Taguatinga.

ESCOLA CLASSE Nº 07 DE TAGUATINGA

1. CRIAÇÃO - Dec. "N" nº 481-GDF, de 14/1/66 (Leg. do DF - vol. IV).
2. ALTERAÇÃO DE DENOMINAÇÃO - Res. nº 95-CD, de 21/10/76 (DODF nº 30, de 11/2/77 - Suplemento e A.N. da FEDF vol. II).

Denominação alterada, inadequadamente, de Escola Classe nº 07 para ESCOLA CLASSE 27 DE TAGUATINGA.

3. EXTINÇÃO - Res. nº 95-CD, de 21/10/76 (DODF nº 30, de 11/2/77 - Suplemento e A.N. da FEDF - vol. II).

Esta escola foi relacionada, inadequadamente, no Anexo III - EXTINÇÃO E ALTERAÇÃO DE DENOMINAÇÃO, da Res. nº 95/76-CD, quando o que ocorreu foi a incorporação deste estabelecimento de ensino à Escola Classe 27 de Taguatinga.

ACERVO ESCOLAR - Encontra-se na Escola Classe 27 de Taguatinga.

ESCOLA CLASSE Nº 17 DE TAGUATINGA

Esta escola iniciou suas atividades em 1964, tendo como Responsável Maria da Conceição Solano Pais.

1. CRIAÇÃO - Dec. "N" nº 481-GDF, de 14/1/66 (Leg. do DF - vol. IV).

Conhecida, inicialmente, como ESCOLA CLASSE Nº 17 (de Aplicação do CEMAB).

2. ALTE
a) Di
(I

Di
Classe
para ES

b) R
n
e

D
damente
CENTRO

3. EXTI
(DOD
e A.

Rela
nº 95-C
TINÇÃO
do o qu
desta e
Ave Bra

ACER
tro Edu

ESCOLA
TAGUA

1. CRI
8/10

2. EXTI
(DOI
e A

Ext
CLASSE

ACEI
tamento

2. ALTERAÇÃO DE DENOMINAÇÃO

- a) Dec. nº 1.150-GDF, de 8/10/69
(Leg. do DF - vol. VII).

Denominação alterada de Escola-Classe nº 17 (de Aplicação do CEMAB) para ESCOLA-CLASSE Nº 17.

- b) Res. nº 95-CD, de 21/10/76 (DODF nº 30, de 11/2/77 - Suplemento e A.N. da FEDF - vol. II).

Denominação alterada, inadequadamente, de Escola Classe nº 17 para CENTRO EDUCACIONAL AVE BRANCA.

3. EXTINÇÃO - Res. nº 95-CD, de 21/10/76 (DODF nº 30, de 11/2/77 - Suplemento e A.N. da FEDF - vol. I).

Relacionada indevidamente na Res. nº 95-CD, de 21/10/76 - Anexo III - EXTINÇÃO E ALTERAÇÃO DE DENOMINAÇÃO, quando o que ocorreu foi a incorporação desta escola ao Centro de Ensino Médio Ave Branca.

ACERVO ESCOLAR - Encontra-se no Centro Educacional Ave Branca.

ESCOLA CLASSE PROVISÓRIA DE TAGUATINGA

1. CRIAÇÃO - Dec. nº 1.150 - GDF, de 8/10/79 (Leg. do DF - vol. VII).
2. EXTINÇÃO - Res. nº 95-CD, de 21/10/76 (DODF nº 30, de 11/2/77 - Suplemento e A.N. da FEDF - vol. II).

Extinta com a denominação de ESCOLA CLASSE PROVISÓRIA DE TAGUATINGA.

ACERVO ESCOLAR - Recolhido ao Departamento de Inspeção do Ensino-DIE/SEC.

ESCOLA RURAL MOCAMBO

1. CRIAÇÃO - Dec. nº 896 - GDF, de 10/12/68 (Leg. do DF - vol. VI).
2. EXTINÇÃO - Dec. nº 1.150 - GDF, de 8/10/69 (Leg. do DF - vol. VII).

ACERVO ESCOLAR - Não localizado.

ESCOLA RURAL NÚCLEO AGRÍCOLA DE TAGUATINGA

1. CRIAÇÃO - Dec. "N" nº 481 - GDF, de 14/1/66 (Leg. do DF - vol. IV).
2. EXTINÇÃO - Res. nº 95-CD, de 21/10/76 (DODF nº 30, de 11/2/77 - Suplemento e A.N. da FEDF - vol. II).

ACERVO ESCOLAR - Não localizado.

GINÁSIO DE TAGUATINGA SUL

1. CRIAÇÃO - Dec. nº 1.306 - GDF, de 5/3/70 (Leg. do DF - vol. VIII e DF nº 36, de 6/3/70).
2. EXTINÇÃO - Res. nº 95-CD, de 21/10/76 (DODF nº 30, de 11/2/77 - Suplemento e A.N. da FEDF - vol. II).

ACERVO ESCOLAR - Recolhido ao Departamento de Inspeção do Ensino-DIE/SEC.

GINÁSIO NOTURNO DE TAGUATINGA - 1

1. CRIAÇÃO - Res. nº 02-CD, de 10/2/65 (A.N. da FEDF - vol. I).

Criado com a denominação de GINÁSIO NOTURNO DE TAGUATINGA.

O Dec. "N" nº 481-GDF, de 14/1/66 (Leg. do DF - vol. IV), relacionou este estabelecimento de ensino com a denominação de GINÁSIO NOTURNO DE TAGUATINGA - TAGUATINGA.

2. ALTERAÇÃO DE DENOMINAÇÃO - Dec. nº 1.306-GDF, de 5/3/70 (DF nº 36, de 6/3/70 e Leg. do DF - vol. VIII).

Denominação alterada de Ginásio Noturno de Taguatinga para GINÁSIO NOTURNO DE TAGUATINGA - 1.

O Parecer nº 02-CEDF, de 16/2/70 (Boletim nº 5-CEDF), aprovou a alteração de denominação do referido ginásio.

A Res. nº 33-CD, de 10/12/71 relacionou a unidade escolar acima mencionada com a denominação de GINÁSIO NOTURNO DE TAGUATINGA 1 - GNT-1, bem como criou os empregos em comissão necessários ao seu funcionamento.

3. EXTINÇÃO - Res. nº 95-CD, de 21/10/76 (DODF nº 30, de 11/2/77 - Suplemento e A.N. da FEDF - vol. II).

ACERVO ESCOLAR - Recolhido ao Departamento de Inspeção do Ensino-DIE/SEC.

GINÁSIO NOTURNO DE TAGUATINGA - 2

1. CRIAÇÃO - Dec. "N" nº 481-GDF, de 14/1/66 (Leg. do DF - vol. IV).

Conhecida, inicialmente, com a denominação de GINÁSIO PROVISÓRIO DE TAGUATINGA - TAGUATINGA.

A Port. "E" nº 11-SEC, de 17/3/66 (Boletim de Serviço nº 14, de 15/4/66) autorizou o funcionamento do referido ginásio.

2. ALTERAÇÃO DE DENOMINAÇÃO - Dec. nº 1.306-GDF, de 5/3/70 (DF nº 36, de 6/3/70 e Leg. do DF - vol. VIII).

Denominação alterada de Ginásio Provisório de Taguatinga - Taguatinga para GINÁSIO NOTURNO DE TAGUATINGA - 2.

O Parecer nº 2-CEDF, de 16/2/70, (Boletim nº 5-CEDF), aprovou a alteração de denominação do referido ginásio.

A Res. nº 33-CD, de 10/12/71 relacionou a unidade escolar acima mencionada com a denominação de GINÁSIO NOTURNO DE TAGUATINGA - 2 - GNT-2, bem como criou os empregos em comissão necessários ao seu funcionamento.

3. EXTINÇÃO - Res. nº 95-CD, de 21/10/76 (DODF nº 30, de 11/2/77 - Suplemento e A.N. da FEDF - vol. II).

ACERVO ESCOLAR - Recolhido ao Departamento de Inspeção do Ensino-DIE/SEC.

GINÁSIO NOTURNO DE TAGUATINGA NORTE - 1

1. CRIAÇÃO - Dec. "N" nº 700 - GDF, de 26/1/68 (Leg. do DF - vol. VI).

Criado com a denominação de GINÁSIO PROVISÓRIO DE TAGUATINGA NORTE - TAGUATINGA.

2. ALTERAÇÃO DE DENOMINAÇÃO - Dec. nº

1.306-GDF, de 5/3/70 (DF nº 36, de 6/3/70 e Leg. do DF - vol. VIII).

Denominação alterada de Ginásio Provisório de Taguatinga Norte - Taguatinga para GINÁSIO NOTURNO DE TAGUATINGA NORTE - 1.

O Parecer nº 02-CEDF, de 16/2/70 (Boletim nº 5-CEDF) aprovou a alteração de denominação do referido ginásio.

A Res. nº 33-CD, de 10/12/71 relacionou esta unidade escolar com a denominação de Ginásio Noturno de Taguatinga Norte - 1 - GNTN - 1.

3. EXTINÇÃO - Res. nº 95-CD, de 21/10/76 (DODF nº 30, de 11/2/77 - Suplemento e A.N. da FEDF - vol. II).

4. ACERVO ESCOLAR - Recolhido ao Departamento de Inspeção do Ensino-DIE/SEC.

GINÁSIO NOTURNO DE TAGUATINGA NORTE - 2

1. CRIAÇÃO - Dec. nº 1.620 - GDF, de 1/3/71 (Leg. do DF - vol. IX).

2. EXTINÇÃO - Res. nº 95-CD, de 21/10/76 (DODF nº 30, de 11/2/77 - Suplemento e A.N. da FEDF - vol. II).

ACERVO ESCOLAR - Recolhido ao Departamento de Inspeção do Ensino-DIE/SEC.

OUTRAS ESCOLAS EXTINTAS (*)

ESCOLA AGRUPADA DA CONSTRUTORA MENDES JR. S.A.

1. CRIAÇÃO - Dec. nº 896-GDF, de 10/12/68 (Leg. do DF - vol. VI).

Criada com a denominação de ESCOLA AGRUPADA DA CONSTRUTORA MENDES JÚNIOR

S/A.

2. EXTINÇÃO - Dec. nº 1.150-GDF, de 8/10/69 (Leg. do DF - vol. VII).

Extinta com a denominação de Escola Agrupada da Construção Mendes Júnior S/A.

A escola deixou de funcionar em 1969.

ACERVO ESCOLAR - Não há informação sobre o mesmo.

ESCOLA AGRUPADA DO PARQUE NACIONAL

1. CRIAÇÃO - Dec. "N" nº 481-GDF, de 14/1/66 (Leg. do DF - vol. IV).

Primeiro ato oficial a mencionar esta escola como existente na rede oficial de ensino do DF. Considerado como seu ato de criação.

2. EXTINÇÃO - Res. nº 95-CD, de 21/10/76 (DODF nº 30, de 11/2/77 - Suplemento e A.N. da FEDF - vol. II).

ACERVO ESCOLAR - Não há informação sobre o mesmo.

ESCOLA AGRUPADA DO RESERVATÓRIO Nº 2

1. CRIAÇÃO - Dec. nº 896-GDF, de 10/12/68 (Leg. do DF - vol. VI).

2. EXTINÇÃO - Dec. nº 1.150-GDF, de 8/10/69 (Leg. do DF - vol. VII).

Esta escola deixou de funcionar em 1969.

ACERVO ESCOLAR - Não há informação sobre o mesmo.

ESCOLA DA CONSTRUTORA NACIONAL
(Construção de madeira)

1. CRIAÇÃO - Dec. "N" nº 481-GDF, de 14/1/66 (Leg. do DF - vol. IV).

Considera-se este ato como o da criação da escola.

Foi o primeiro a relacioná-la oficialmente, como existente na rede oficial de ensino com a denominação de ESCOLA CLASSE DA CONSTRUTORA NACIONAL (construção de madeira).

2. EXTINÇÃO - Res. nº 95-CD, de 21/10/76 (DODF nº 30, de 11/2/77 - Suplemento e A.N. da FEDF - vol. II).

ACERVO ESCOLAR - Não há informação sobre o mesmo.

ESCOLA DA SUPRA

1. INCORPORAÇÃO - Res. nº 23-CD, de 26/8/64 (A.N. da FEDF - vol. I).

Este ato tratou da incorporação da escola à rede oficial de ensino do DF. Foi o único a mencioná-la.

ACERVO ESCOLAR - Não há informação sobre o mesmo.

ESCOLA PRESIDENTE KENNEDY

A Res. nº 44-CD, de 28/11/63, referendada pela Res. nº 21-CD, de 21/6/65 foi o primeiro e único ato que mencionou a referida escola como existente na rede oficial de ensino, com a deno

minação de "ESCOLA PRESIDENTE KENNEDY"

ACERVO ESCOLAR - Não há informação sobre o mesmo.

ESCOLA RURAL DO VALE DA SAMAMBAIA

1. CRIAÇÃO - Dec. "N" nº 481-GDF, de 14/1/66 (Leg. do DF - vol. IV).

2. EXTINÇÃO - Inst. nº 13 - Pres., de 9/9/71 (DF nº 141, de 16/9/71 e A.N. da FEDF - vol. III).
O Parecer nº 100-CEDF, de 23/8/71 (Boletim nº 6-CEDF), aprovou a extinção da referida unidade escolar.

ACERVO ESCOLAR - Não há informação sobre o mesmo.

ESCOLA RURAL VEREDA GRANDE

1. CRIAÇÃO - Dec. "N" nº 481-GDF, de 14/1/66 (Leg. do DF - vol. IV).

2. EXTINÇÃO - Res. nº 95-CD, de 21/10/76 (DODF nº 30, de 11/2/77 - Suplemento e A.N. da FEDF - vol. II).

ACERVO ESCOLAR - Não há informação sobre o mesmo.

(*) Regiões não identificadas

FONTES (

ATOS NOF

BOLETINS

ESTRATÉG

CRETI

FICHAS I

fonte

082.(

LEGISLAO

LEVANTAI

lar (

mento

PUBLICAÇ

RELATÓR

FONTES CONSULTADAS

ATOS NORMATIVOS DA FEDF.

BOLETINS DO CONSELHO DE EDUCAÇÃO DO DISTRITO FEDERAL.

ESTRATÉGIAS DE MATRÍCULAS DO DEPARTAMENTO DE PLANEJAMENTO DA SECRETARIA DE EDUCAÇÃO E CULTURA DO D.F.

FICHAS DE LEVANTAMENTOS DE DADOS, de escolas, que serviram como fonte para esta publicação. Fazem parte do processo nº 082.001329/85-FEDF.

LEGISLAÇÃO DO DISTRITO FEDERAL.

LEVANTAMENTO DE DADOS DE ESCOLAS DO 2º GRAU (documento particular do Prof. José Durval de Araújo Lima - Diretor do Departamento de Inspeção do Ensino).

PUBLICAÇÕES OFICIAIS (BOLETINS DE SERVIÇO, "DF", "DODF" e "DOU").

RELATÓRIOS DO DEPARTAMENTO DE ENSINO ELEMENTAR.