

# Escolas da FEDF

Volume I

Brasília - Cruzeiro - Guarã  
Planaltina - Sobradinho



---

# ESCOLAS DA FEDF

VOLUME I

---

GDF - SC  
Arquivo Público do Distrito Federal - ArPDF

BRASÍLIA  
CRUZEIRO  
GUARÁ  
PLANALTINA  
SOBRADINHO

---

COBAPA - 1985

---

BIBLIOTECA - ArPDF

371 (817.4)  
D614e  
v. 1

BIBLIOTECA DO DISTRITO FEDERAL

Nº DE TOMBO: 890

DATA : 16-02-89

Fundação Educacional do Distrito Federal  
Escolas da FEDF. Brasília, 1985.

2 v.

1. Escolas - FEDF. I. Distrito Federal,  
Brasil. Secretaria de Educação e Cultura .  
II. Título.

CDU: 371.6  
F 981e



MFN: 254

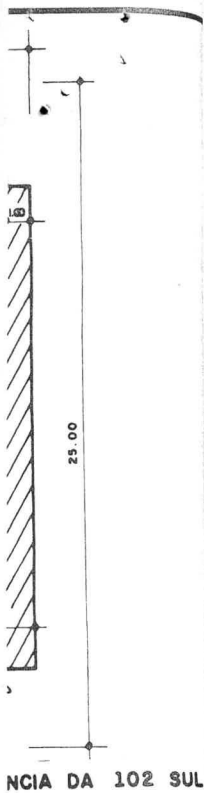

**JARDIM DE INFÂNCIA DA 108 SUL**  
Endereço: SQS 108 - Área Especial

Foi inaugurado em agosto de 1961 e iniciou suas atividades em setembro do mesmo ano, sob a direção da Professora Mirthô Pfeitsticher Gonçalves Oliveira sendo conhecido, inicialmente, como JARDIM DE INFÂNCIA DO IAPB.

O Dec. "N" nº 481-GDF, de 14/1/66, relacionou este estabelecimento de ensino com o nome de JARDIM DE INFÂNCIA DA SQ 108 SUL.

Pela Res. nº 95-CD, de 21/10/76, passou a denominar-se JARDIM DE INFÂNCIA DA 108 SUL.

1. CRIAÇÃO - Dec. "N" nº 481-GDF, de 14/1/66 (Leg. do DF - vol. IV).

O decreto supra, sendo o primeiro ato a relacionar a escola como existente na rede oficial de ensino, é consi-

derado o ato de sua criação.

2. ALTERAÇÃO DE DENOMINAÇÃO - Res. nº 95-CD, de 21/10/76 (DODF nº 30, de 11/2/77 - Suplemento e A.N. da FEDF vol. II).

Denominação alterada de Jardim de Infância da SQS 108 para JARDIM DE INFÂNCIA DA 108 SUL.

3. VINCULAÇÃO

- a) Inst. nº 09-DEx., de 23/8/77 (1) (DODF nº 169, de 2/9/77 e A.N. da FEDF - vol. III).

Vinculado ao Complexo Escolar "B" de Brasília.

- b) Inst. nº 47-DEx., de 24/10/79(2) (A.N. da FEDF - vol. III).

Vinculado ao Complexo Escolar "B" de Brasília.

- c) Inst. nº 67-DEx., de 29/1/80 (A.N. da FEDF - vol. III).

Vinculado ao Complexo Escolar "A" de Brasília.

4. RECONHECIMENTO - Port. nº 17 - SEC, de 7/7/80 (DODF nº 129, de 10/7/80 e A.N. da FEDF - vol. I).



- (1) Revogada pela Inst. nº 31-DEx., de 24/10/79.

- (2) Revogada pela Inst. nº 67-DEx., de 29/1/80.

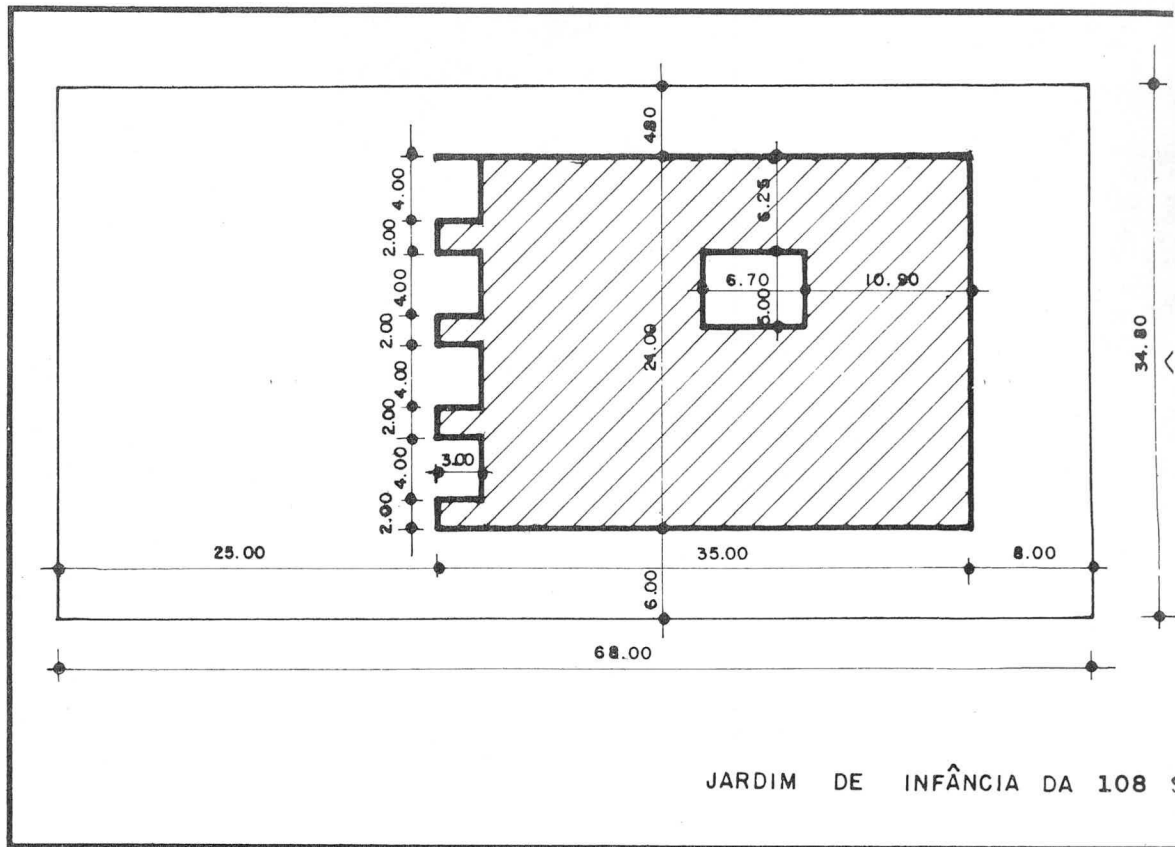

JARDIM DE INFÂNCIA DA 108 S

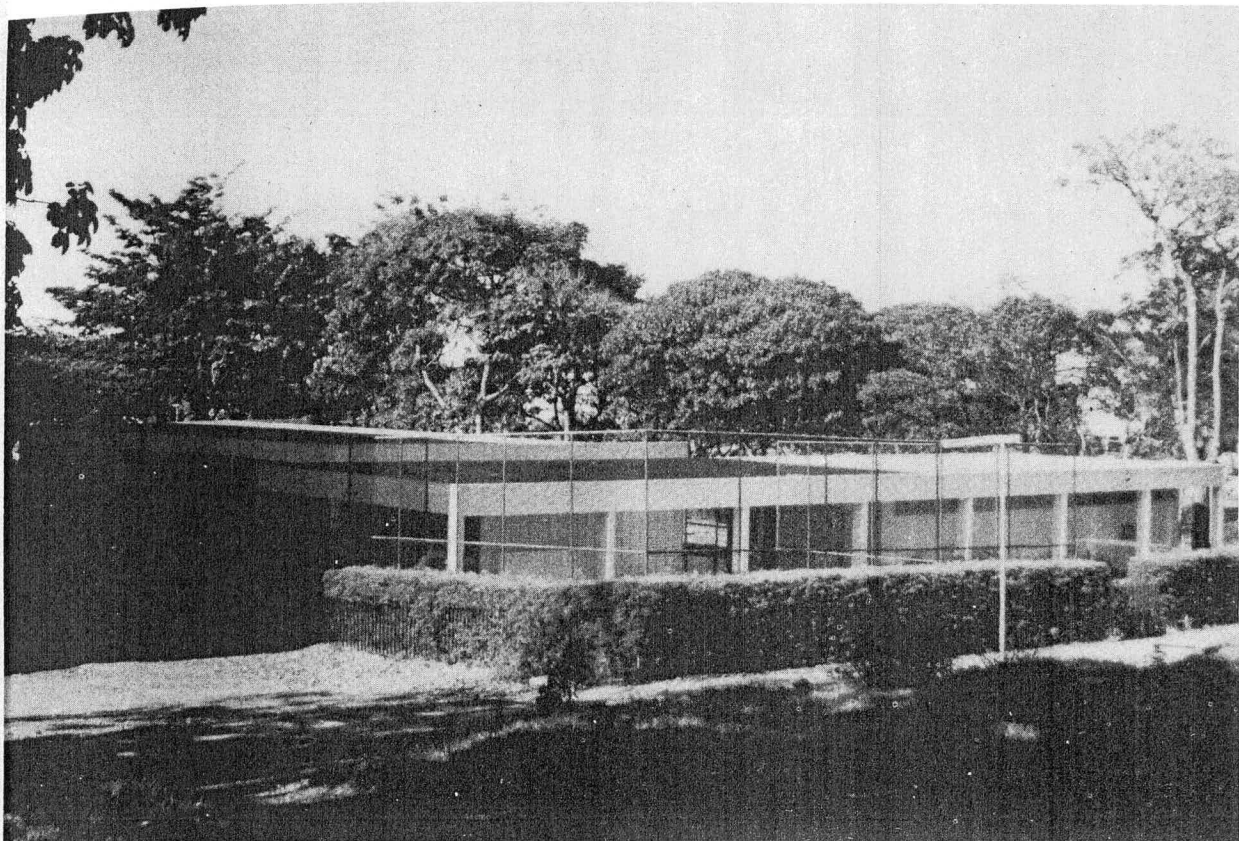
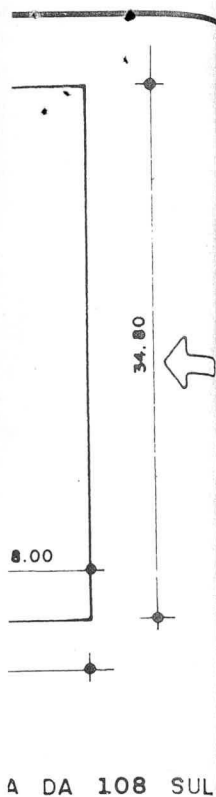

**JARDIM DE INFÂNCIA DA 114 SUL**  
 Endereço: SQS 114 – Área Especial

Em 10 de agosto de 1962, sob a direção da Professora Tereza Pimenta Pedroso, este jardim iniciou suas atividades.

Tornou-se conhecido, na época, por Jardim de Infância do Banco do Brasil por ter sido construído com recursos dessa instituição bancária e por se localizar na quadra onde residiam funcionários do referido banco.

O Dec. "N" nº 481-GDF, de 14/1/66, relacionou esta unidade escolar com a denominação de JARDIM DE INFÂNCIA DA SQ 114 SUL.

Em 1976 (Res. nº 95-CD) passou a denominar-se JARDIM DE INFÂNCIA DA 114 SUL.

1. CRIAÇÃO - Dec. "N" nº 481-GDF, de 14/1/66 (Leg. do DF - vol. IV).

Este ato foi o primeiro a relacionar, oficialmente, a escola como existente na rede oficial de ensino. Foi considerado como o ato de sua criação.

2. ALTERAÇÃO DE DENOMINAÇÃO - Res. nº 95-CD, de 21/10/76 (DODF nº 30, de 11/2/77 - Suplemento e A.N. da FEDF vol. II).

Denominação alterada de Jardim de Infância da SQ 114 Sul para JARDIM DE INFÂNCIA DA 114 SUL.

3. VINCULAÇÃO  
 a) Inst. nº 09-DEx., de 23/8/77 (1) (DODF nº 169, de 2/9/77 e A.N. da FEDF - vol. III).

Vinculado ao Complexo Escolar "A" de Brasília.

b) Inst. nº 46-DEx., de 24/10/79(2) (A.N. da FEDF - vol. III).

Vinculado ao Complexo Escolar

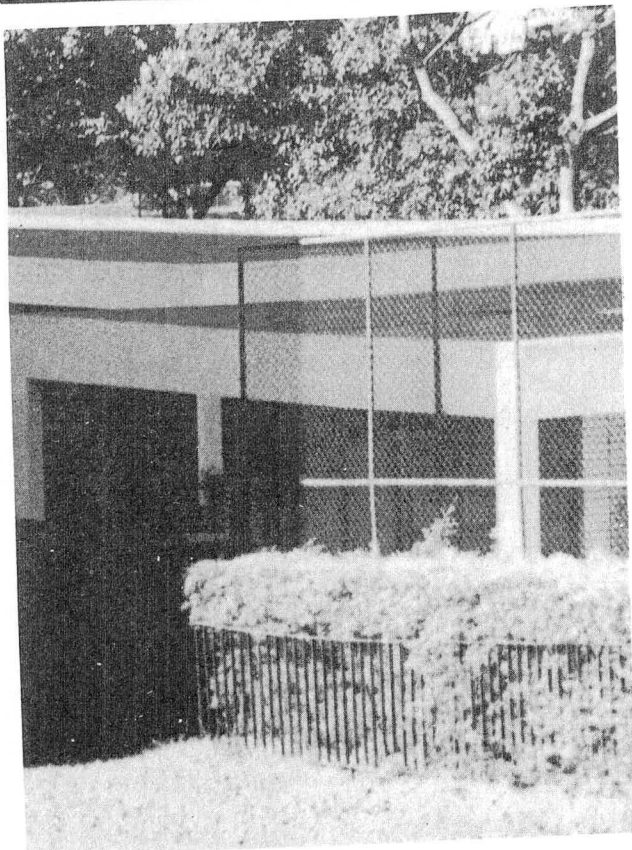
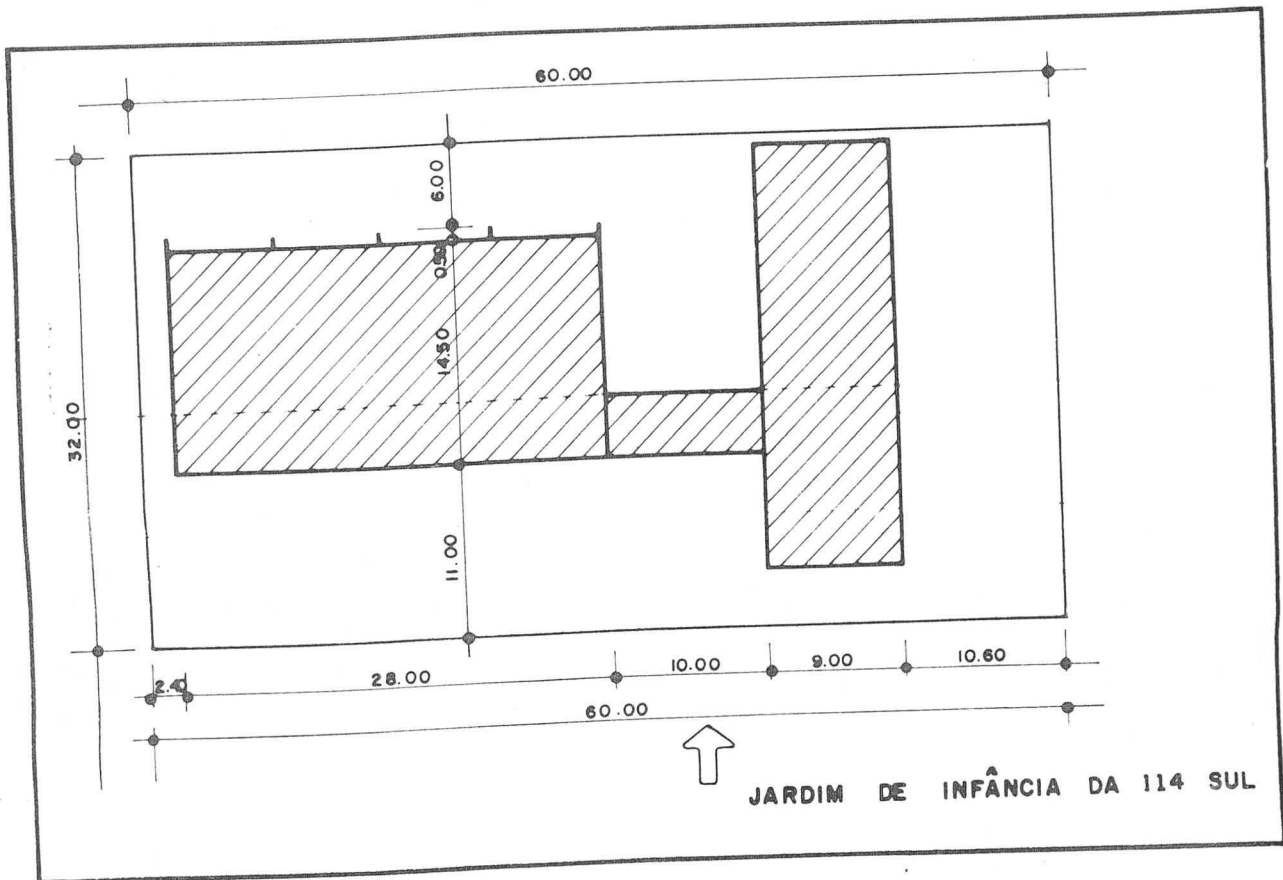

"A" de Brasília.

c) Inst. nº 67-DEx., de 29/1/80  
(A.N. da FEDF - vol. III).

Vinculado ao Complexo Escolar  
"A" de Brasília.

4. RECONHECIMENTO - Port. nº 17 - SEC,  
de 7/7/80 (DODF nº 129, de 10/7/80  
e A.N. da FEDF - vol. I).

- (1) Revogada pela Inst. nº 31-DEx., de  
24/10/79.  
(2) Revogada pela Inst. nº 67-DEx., de  
29/1/80.

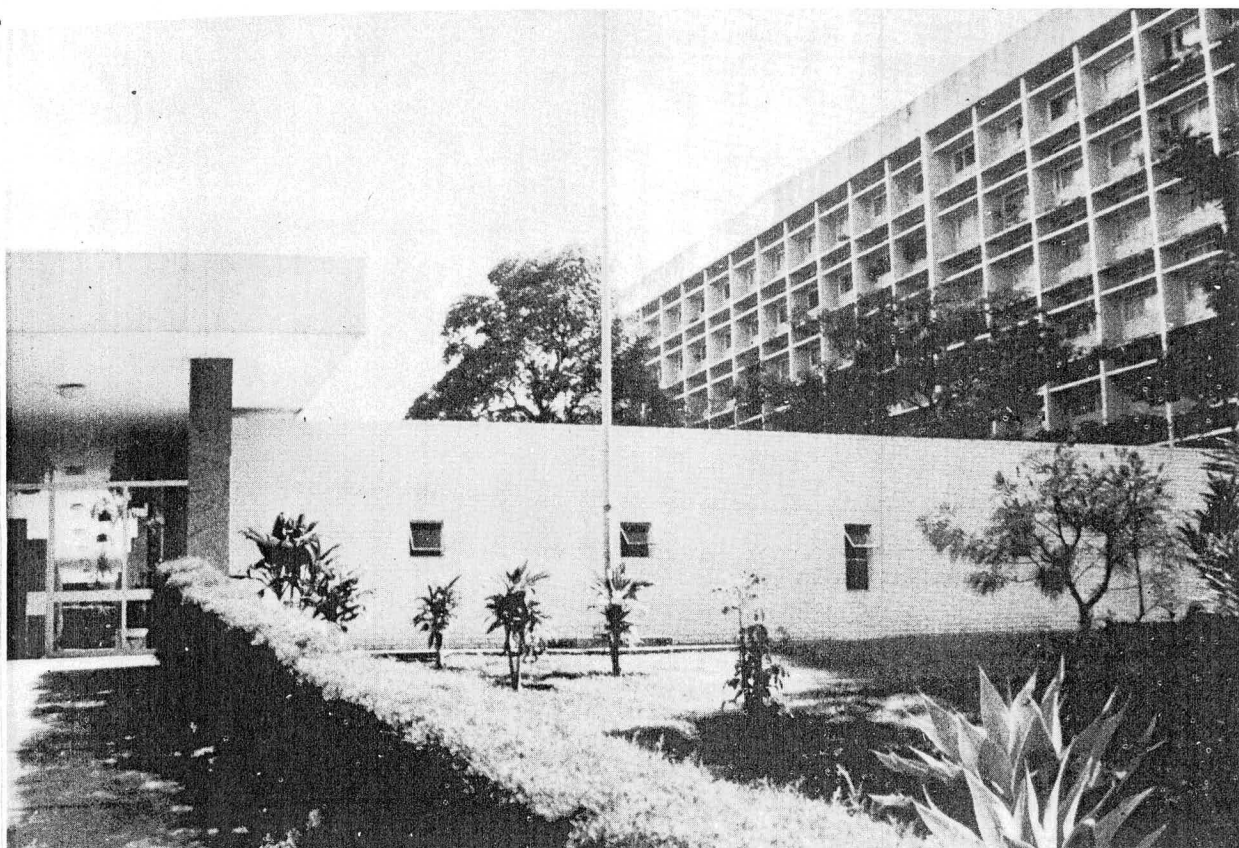

**JARDIM DE INFÂNCIA DA 208 SUL**  
Endereço: SOS 208 – Área Especial

de 29/1/68 (vol. III).

Em maio de 1960, este Jardim de Infância iniciou suas atividades, sob a direção da Professora Tereza Pimenta, nº 17 - SEPedroso, sendo conhecido, inicialmente, como JARDIM DE INFÂNCIA DA 208 ou do IPASE.

Em 1966 o Dec. "N" nº 481-GDF relacionou este estabelecimento de ensino com a denominação de Jardim de Infância da SQ 208-Sul.

Pela Res. nº 95-CD, em outubro de 1976, passou a denominar-se JARDIM DE INFÂNCIA DA 208 SUL.

1. CRIAÇÃO - Dec. "N" nº 481-GDF, de 14/1/66 (Leg. do DF - vol. IV).

O ato supra foi o primeiro a relacionar, oficialmente, a escola existente na rede oficial de ensino.

Sendo, portanto, considerado como o ato de criação da mesma.

2. ALTERAÇÃO DE DENOMINAÇÃO - Res. nº 95-CD, de 21/10/76 (DODF nº 30, de 11/2/77 - Suplemento e A.N. da FEDF vol. II).

Denominação alterada de Jardim de Infância da SQ 208 Sul para JARDIM DE INFÂNCIA DA 208 SUL.

3. VINCULAÇÃO

a) Inst. nº 09-DEx., de 23/8/77 (1) (DODF nº 169, de 2/9/77 e A.N. da FEDF - vol. III).

Vinculado ao Complexo Escolar "B" de Brasília.

b) Inst. nº 47-DEx., de 24/10/79(2) (A.N. da FEDF - vol. III).

Vinculado ao Complexo Escolar "B" de Brasília.



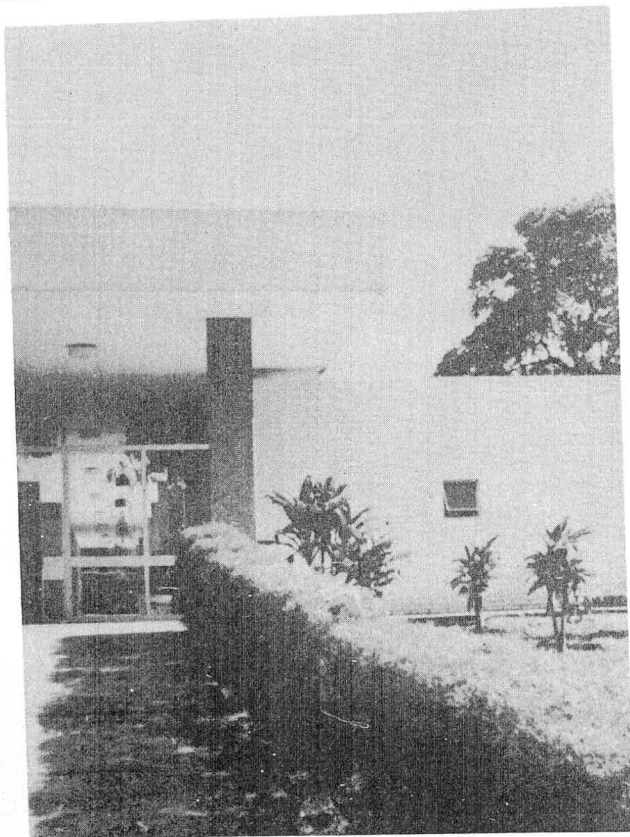
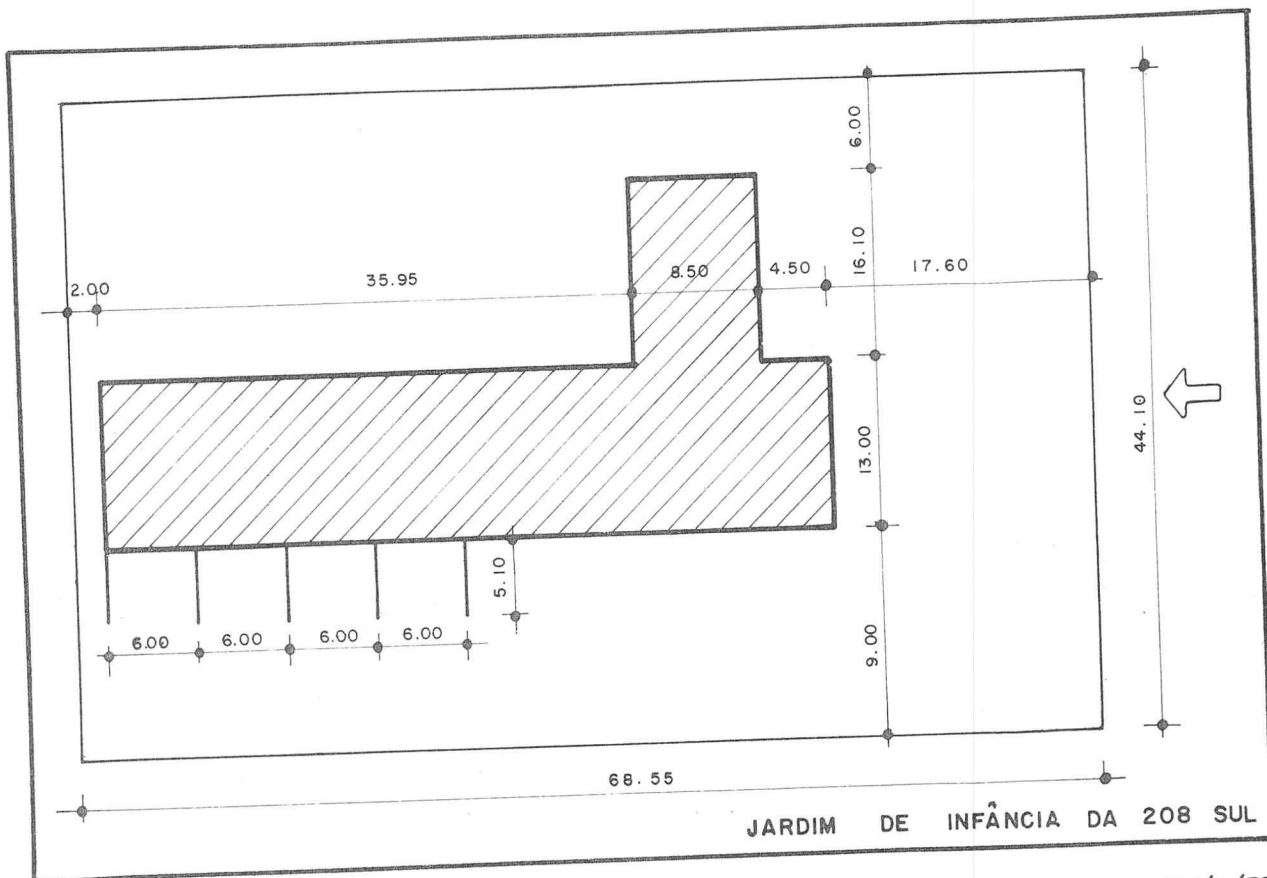

c) Inst. nº 67-DEx., de 29/1/80  
(A.N. da FEDF - vol. III).

Vinculado ao Complexo Escolar  
"A" de Brasília.

4. RECONHECIMENTO - Port. nº 17 - SEC,  
de 7/7/80 (DODF nº 129, de 10/7/80  
e A.N. da FEDF - vol. I).

- (1) Revogada pela Inst. nº 31-DEx., de 24/10/79.
- (2) Revogada pela Inst. nº 67-DEx., de 29/1/80.

**JARDIM DE INFÂNCIA 21 DE ABRIL**  
Endereço: EQS 707/708 - Praça 21 de Abril

Trata-se de um dos mais conhecidos e tradicionais Jardins de Infância de Brasília.

Foi inaugurado em 1959, antes mesmo de ser instalada a capital da República.

Este Jardim iniciou suas atividades em fevereiro de 1960, sob a direção da professora Maria Tereza de Medeiros Falcao.

Tornou-se conhecido, nessa época, com a denominação de Jardim de Infância da Caixa Econômica, por estar localizado nas imediações das casas pertencentes a esse órgão e ter sido atendido com recursos financeiros da Caixa para sua manutenção e reparos de instalações.

O Dec. "N" nº 481-GDF, de 14/1/66, relacionou esta unidade escolar com o nome de JARDIM DE INFÂNCIA DA PRAÇA 21 DE ABRIL - SUL.

Pela Res. nº 95-CD, de 21 de outubro de 1976, passou a denominar-se JARDIM DE INFÂNCIA 21 DE ABRIL.

1. CRIAÇÃO - Dec. "N" nº 481-GDF, de 14/1/66 (Leg. do DF - vol. IV).

O decreto supra foi o primeiro ato a relacionar, oficialmente, a escola como existente na rede oficial de ensino. É considerado, pois, como o ato de sua criação.

2. ALTERAÇÃO DE DENOMINAÇÃO - Res. nº 95-CD, de 21/10/76 (DODF nº 30, de 11/2/77 - Suplemento e A.N. da FEDF vol. II).

Denominação alterada de Jardim de Infância da Praça 21 de Abril-Sul para JARDIM DE INFÂNCIA 21 DE ABRIL.

3. VINCULAÇÃO

- a) Inst. nº 09-DEx., de 23/8/77 (1) (DODF nº 169, de 2/9/77 e A.N.



da FEDF - vol. III).

Vinculado ao Complexo Escolar "B" de Brasília.

- b) Inst. nº 47-DEx., de 24/10/79(2) (A.N. da FEDF - vol. III).

Vinculado ao Complexo Escolar "B" de Brasília.

- c) Inst. nº 67-DEx., de 29/1/80 (A.N. da FEDF - vol. III).

Vinculado ao Complexo Escolar "A" de Brasília.

4. RECONHECIMENTO - Port. nº 17 - SEC, de 7/7/80 (DODF nº 129, de 10/7/80 e A.N. da FEDF - vol. I).

(1) Revogada pela Inst. nº 31-DEx., de 24/10/79.

(2) Revogada pela Inst. nº 67-DEx., de 29/1/80.

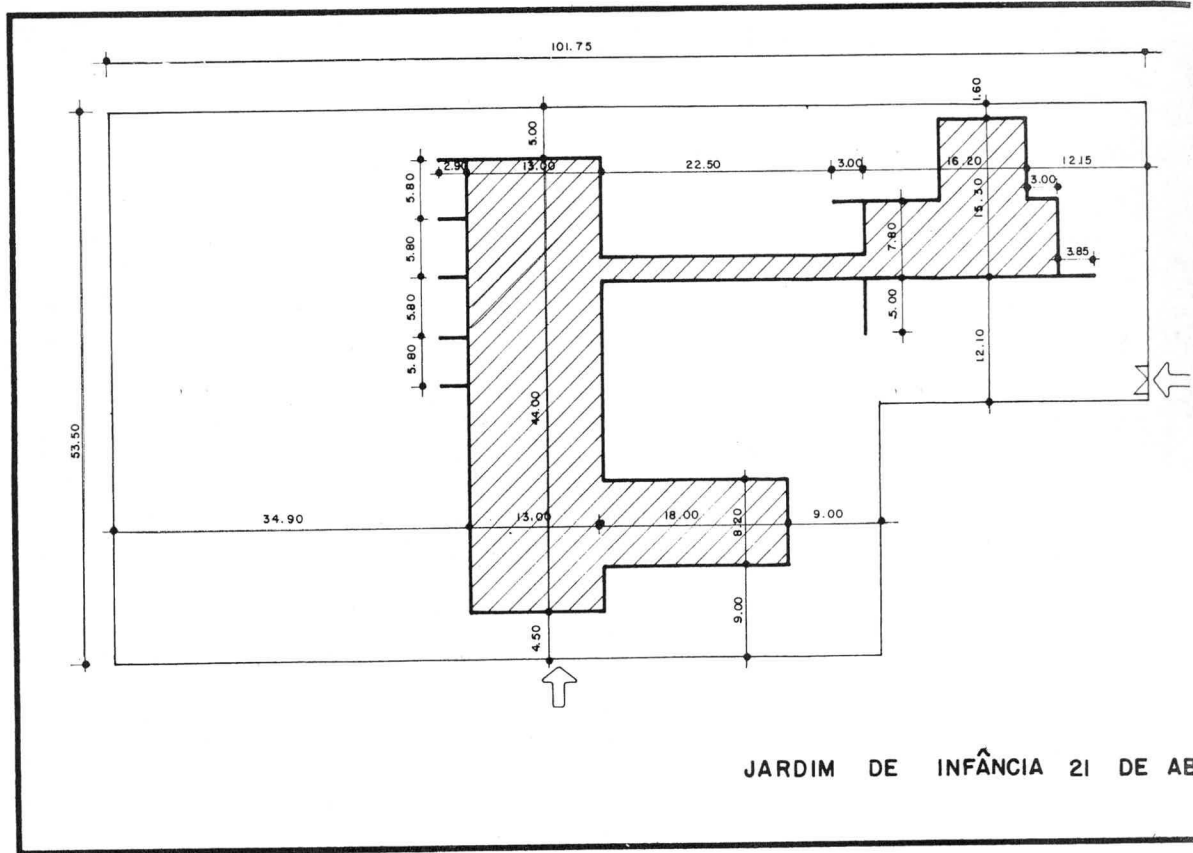

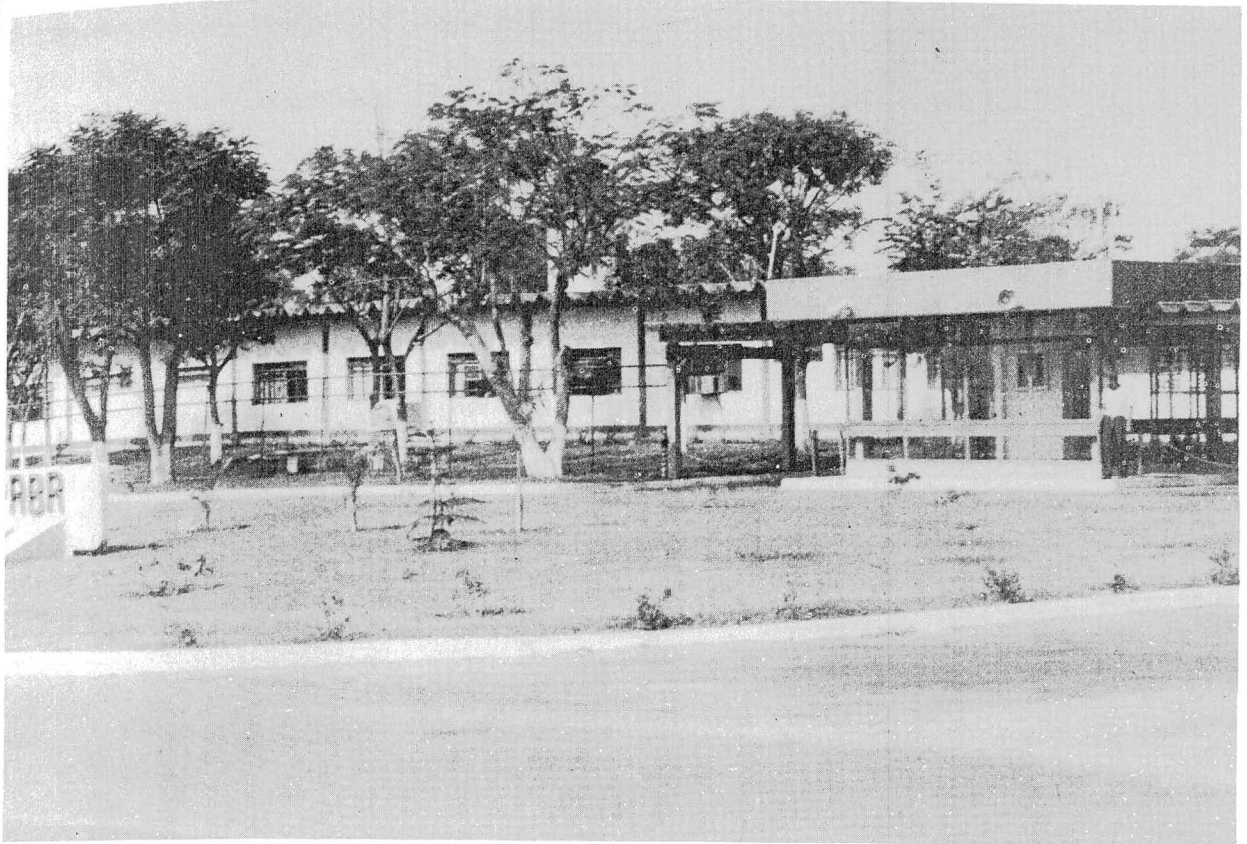
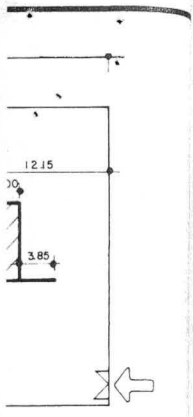

21 DE ABRIL

**JARDIM DE INFÂNCIA DO 6º COMAR**  
 Endereço: OI 5 – SHI Sul – Vila do NPV, s/nº  
 6ª Zona Aérea

Esta unidade escolar iniciou suas atividades em fevereiro de 1964, sob a direção da Professora Meiry Monteiro dos Santos, sendo conhecida com a denominação de Jardim de Infância nº 01 do SHI-Sul.

1. CRIAÇÃO - Inst. nº 09 - Pres., de 24/6/71 (DF nº 96, de 30/6/71 e A.N. da FEDF - vol. III).  
 Denominação alterada de Jardim de Infância nº 1 do SHI/Sul Anexo da E.C. da 6ª Zona Aérea para JARDIM DE INFÂNCIA DO 6º COMAR.  
 Criado com a denominação de JARDIM DE INFÂNCIA Nº 01 DO SHI/SUL.

2. ALTERAÇÃO DE DENOMINAÇÃO - Res. nº 95-CD, de 21/10/76 (DODF nº 30, de 11/2/77 - Suplemento e A.N. da FEDF vol. II).

**3. VINCULAÇÃO**

- a) Inst. nº 09-DEEx., de 23/8/77 (1) (DODF nº 169, de 2/9/77 e A.N. da FEDF - vol. III).  
 Vinculado ao Complexo Escolar "A" de Brasília.
  - b) Inst. nº 46-DEEx., de 24/10/79(2) (A.N. da FEDF - vol. III).  
 Vinculado ao Complexo Escolar "A" de Brasília.
  - c) Inst. nº 67-DEEx., de 29/1/80 (A.N. da FEDF - vol. III).  
 Vinculado ao Complexo Escolar "A" de Brasília.
4. RECONHECIMENTO - Port. nº 17 - SEC, de 7/7/80 (DODF nº 129, de 10/7/80 e A.N. da FEDF - vol. I).

- (1) Revogada pela Inst. nº 31-DEEx., de 24/10/79.
- (2) Revogada pela Inst. nº 67-DEEx., de 29/1/80.

35.90

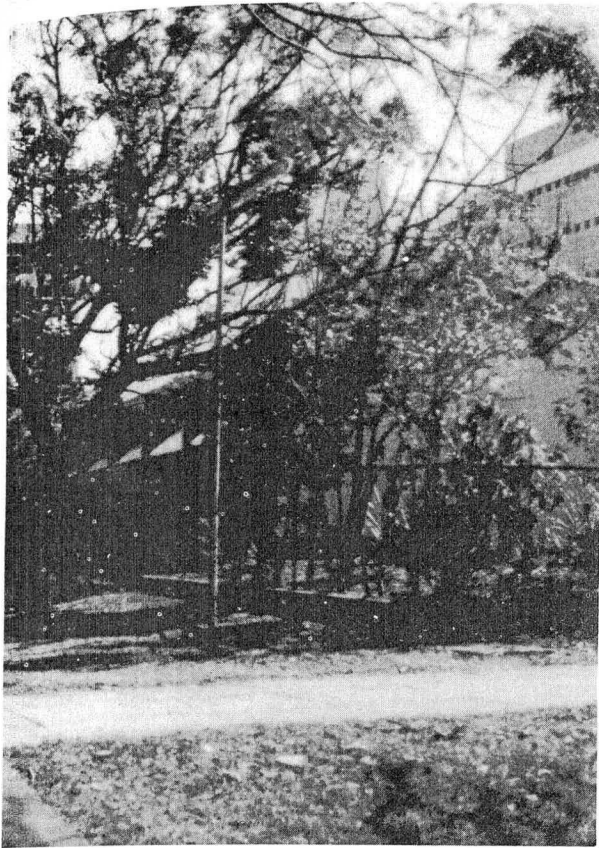

3SE 103 SUL

ESCOLA CLASSE 106 SUL (\*)  
Endereço: SQS 106 - Área Especial

Em 1960 foi concluída a construção desta escola. Sua inauguração oficial ocorreu no dia 20 de setembro do ano em que se fundava a capital federal.

A escola iniciou suas atividades no mesmo dia da inauguração, com alunos oriundos de outras escolas circunvizinhas e de outras regiões do país.

A primeira diretora foi a Professora Maria Isaura de Albuquerque e Silva.

1. CRIAÇÃO - Dec. "N" nº 481-GDF, de 14/1/66 (Leg. do DF - vol. IV).

Conhecida, inicialmente, com a denominação de ESCOLA CLASSE DA SQ 106-SUL.

O ato supra foi o primeiro a relacionar, oficialmente, a escola como

existente na rede oficial de ensino, portanto, considerado como o ato de criação da mesma.

2. ALTERAÇÃO DE DENOMINAÇÃO - Res. nº 95-CD, de 21/10/76 (DODF nº 30, de 11/2/77 - Suplemento e A.N. da FEDF vol. II).

Denominação alterada de Escola Classe da SQ 106 Sul para ESCOLA CLASSE 106 SUL.

3. VINCULAÇÃO

- a) Inst. nº 09-DEx., de 23/8/77 (1) (DODF nº 169, de 2/9/77 e A.N. da FEDF - vol. III).

Vinculada ao Complexo Escolar "B" de Brasília.

- b) Inst. nº 47-DEx., de 24/10/79(2) (A.N. da FEDF - vol. III).

Vinculada ao Complexo Escolar "B" de Brasília.

- c) Inst. nº 67-DEx., de 29/1/80 (A.N. da FEDF - vol. III).

Vinculada ao Complexo Escolar "A" de Brasília.

4. RECONHECIMENTO - Port. nº 17 - SEC, de 7/7/80 (DODF nº 129, de 10/7/80 e A.N. da FEDF - vol. I).

(\*) Desativada. Parte do acervo encontra-se na Escola Classe 408 Sul e parte no arquivo geral da FEDF (NDCA).

- (1) Revogada pela Inst. nº 31-DEx., de 24/10/79.

- (2) Revogada pela Inst. nº 67-DEx., de 29/1/80.

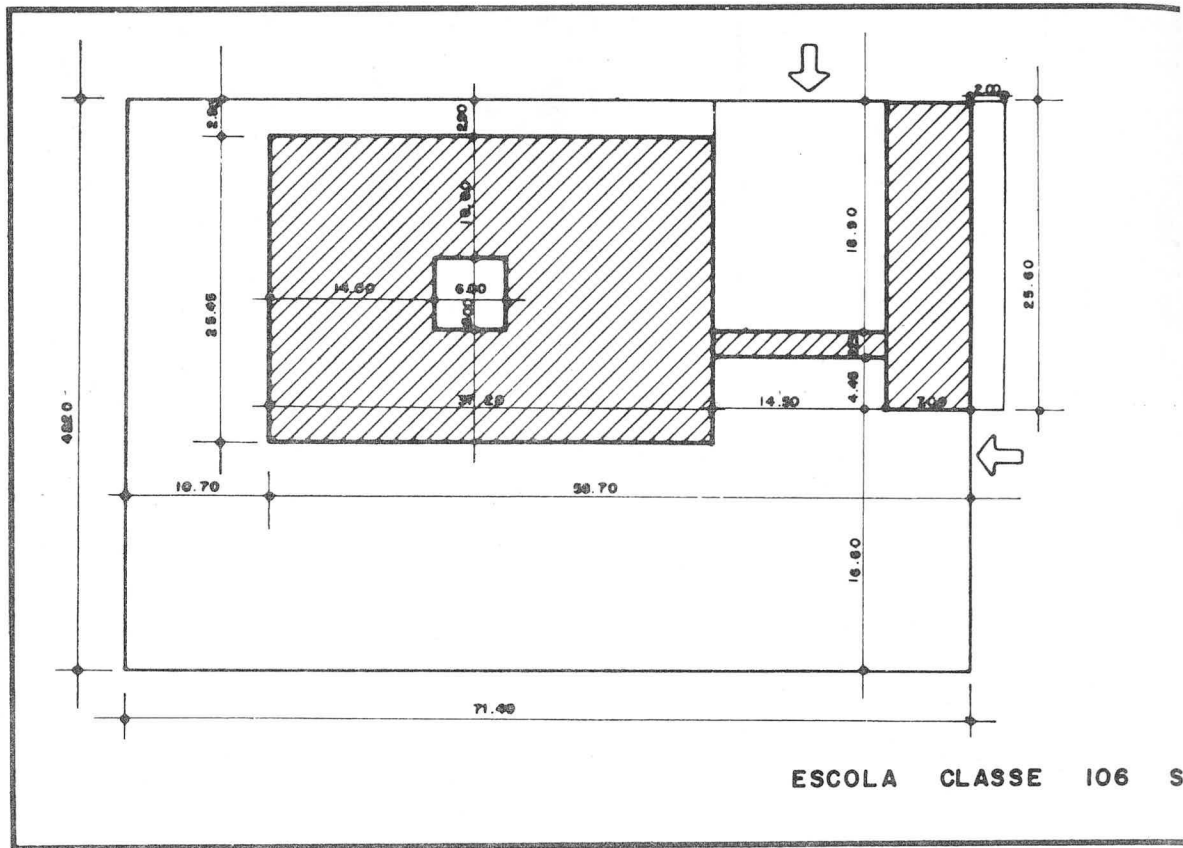

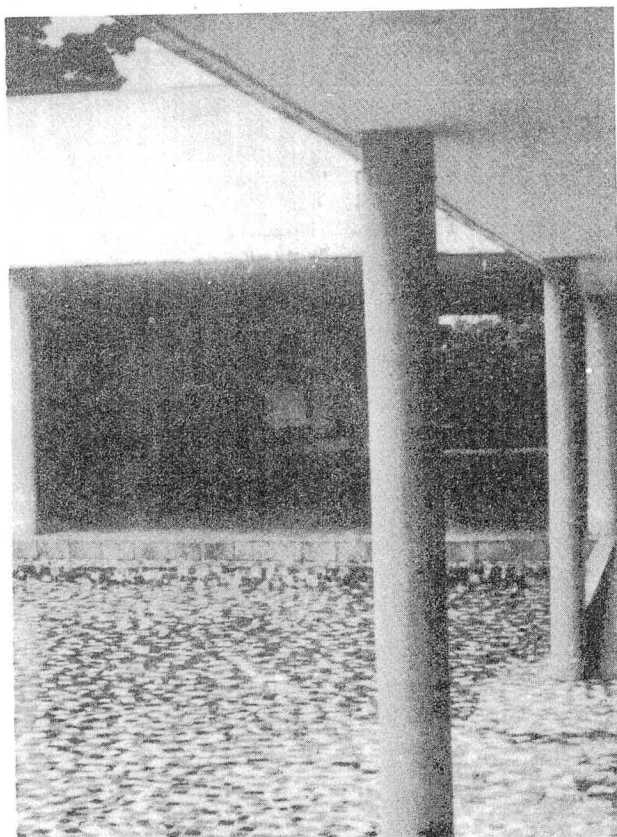
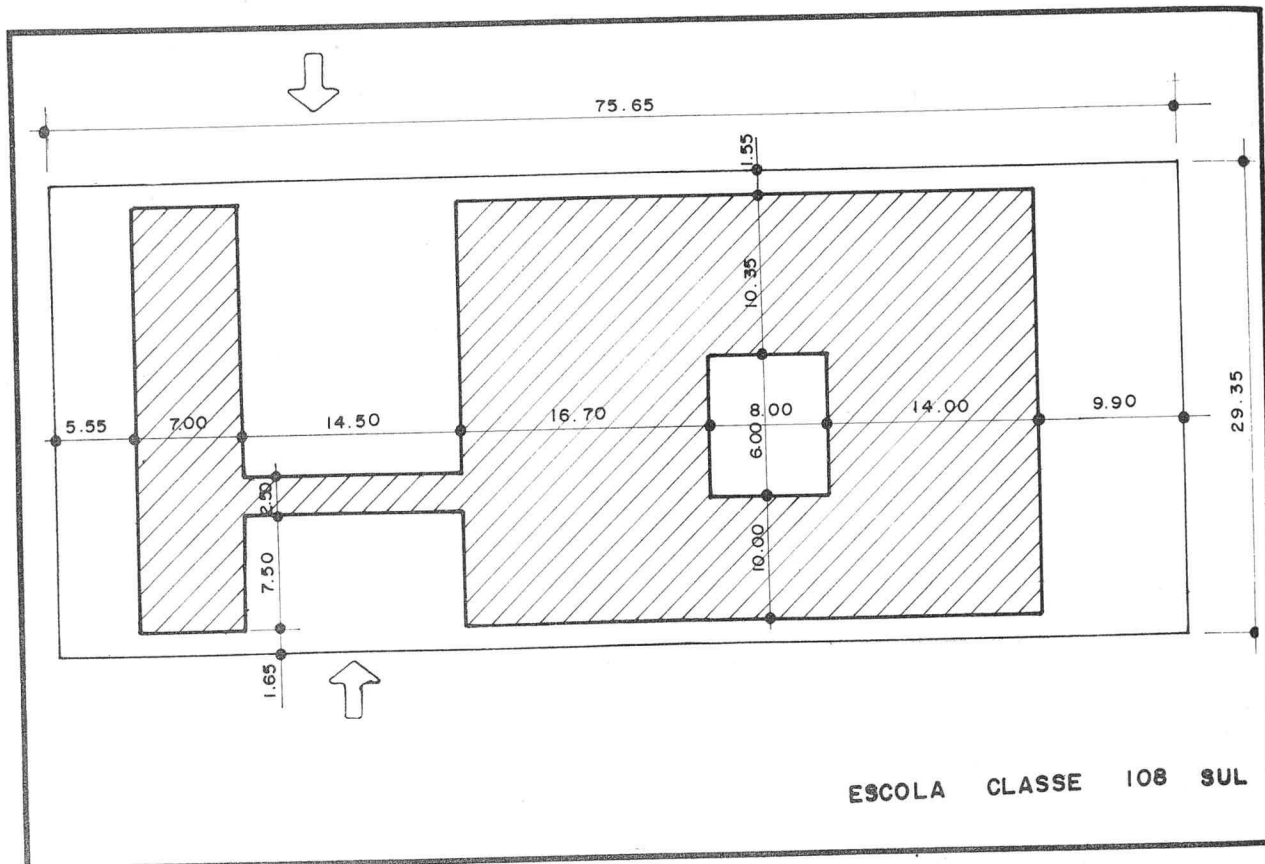

### 3. VINCULAÇÃO

- a) Inst. nº 09-DEx., de 23/8/77 (1)  
(DODF nº 169, de 2/9/77 e A.N.  
da FEDF - vol. III).  
Vinculada ao Complexo Escolar  
"B" de Brasília.
- b) Inst. nº 47-DEx., de 24/10/79(2)  
(A.N. da FEDF - vol. III).  
Vinculada ao Complexo Escolar  
"B" de Brasília.
- c) Inst. nº 67-DEx., de 29/1/80  
(A.N. da FEDF - vol. III).  
Vinculada ao Complexo Escolar  
"A" de Brasília.

4. RECONHECIMENTO - Port. nº 17 - SEC,  
de 7/7/80 (DODF nº 129, de 10/7/80  
e A.N. da FEDF - vol. I).

- (1) Revogada pela Inst. nº 31-DEx., de  
24/10/79.
- (2) Revogada pela Inst. nº 67-DEx., de  
29/1/80.

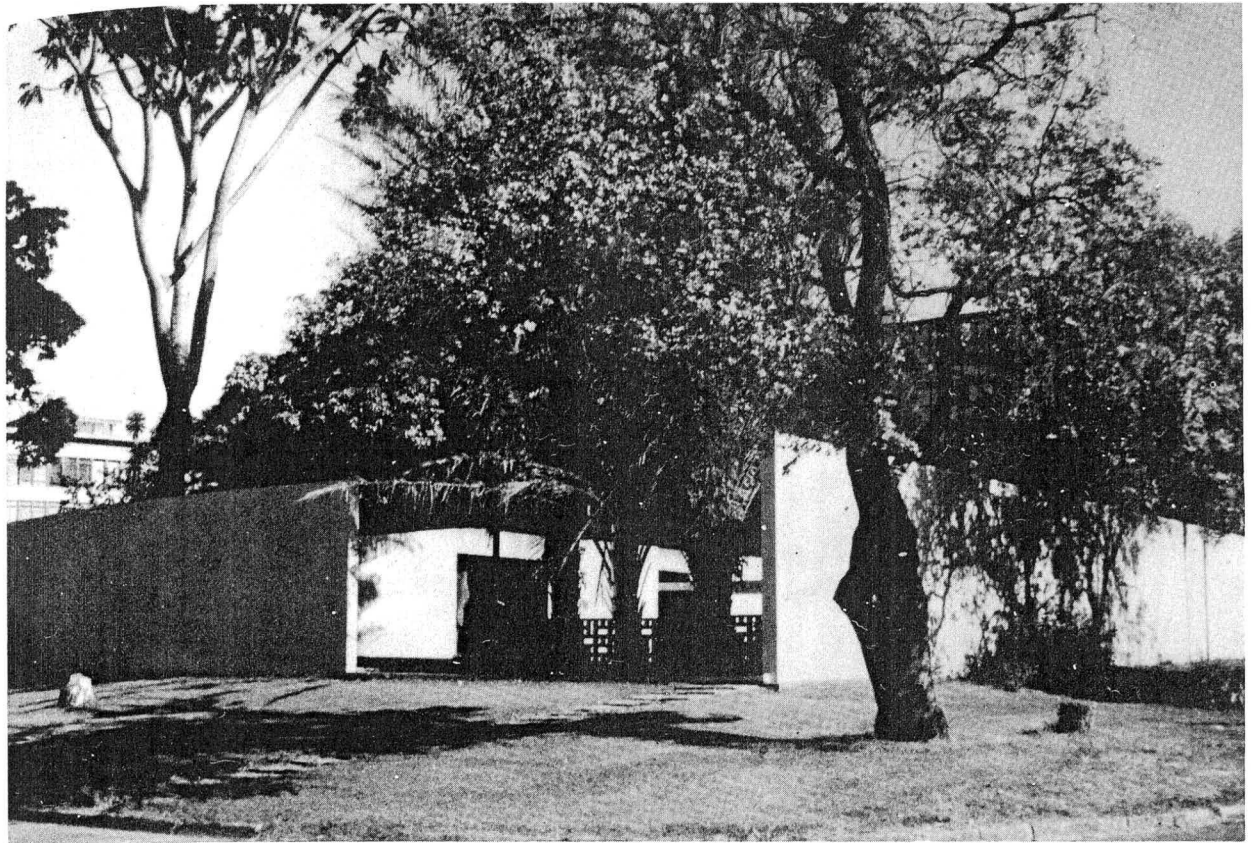
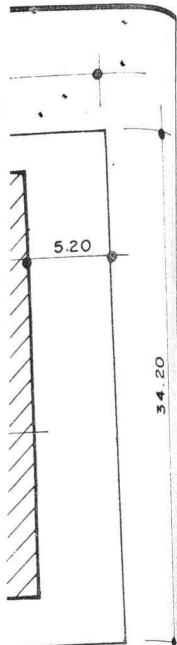

SE 113 SUL

**ESCOLA CLASSE 114 SUL**  
Endereço: SQS 114 - Área Especial

Em 19 de fevereiro de 1962 esta escola iniciou suas atividades, sendo sua primeira diretora a Professora Alita Vieira.

1. CRIAÇÃO - Dec. "N" nº 481-GDF, de 14/1/66 (Leg. do DF - vol. IV).

Conhecida, inicialmente, com a denominação de ESCOLA CLASSE DA SQ 114 SUL.

Sendo o primeiro ato a relacionar a escola como existente na rede oficial de ensino, o decreto supra é considerado o ato de sua criação.

2. ALTERAÇÃO DE DENOMINAÇÃO - Res. nº 95-CD, de 21/10/76 (DODF nº 30, de 11/2/77 - Suplemento e A.N. da FEDF vol. II).

Denominação alterada de Escola Classe da SQ 114 Sul para ESCOLA CLASSE 114 SUL.

### 3. VINCULAÇÃO

a) Inst. nº 09-DEx., de 23/8/77 (1) (DODF nº 169, de 2/9/77 e A.N. da FEDF - vol. III).

Vinculada ao Complexo Escolar "A" de Brasília.

b) Inst. nº 46-DEx., de 24/10/79(2) (A.N. da FEDF - vol. III).

Vinculada ao Complexo Escolar "A" de Brasília.

c) Inst. nº 67-DEx., de 29/1/80 (A.N. da FEDF - vol. III).

Vinculada ao Complexo Escolar "A" de Brasília.

4. RECONHECIMENTO - Port. nº 17 - SEC, de 7/7/80 (DODF nº 129, de 10/7/80 e A.N. da FEDF - vol. I).

(1) Revogada pela Inst. nº 31-DEx., de 24/10/79.

(2) Revogada pela Inst. nº 67-DEx., de 29/1/80.



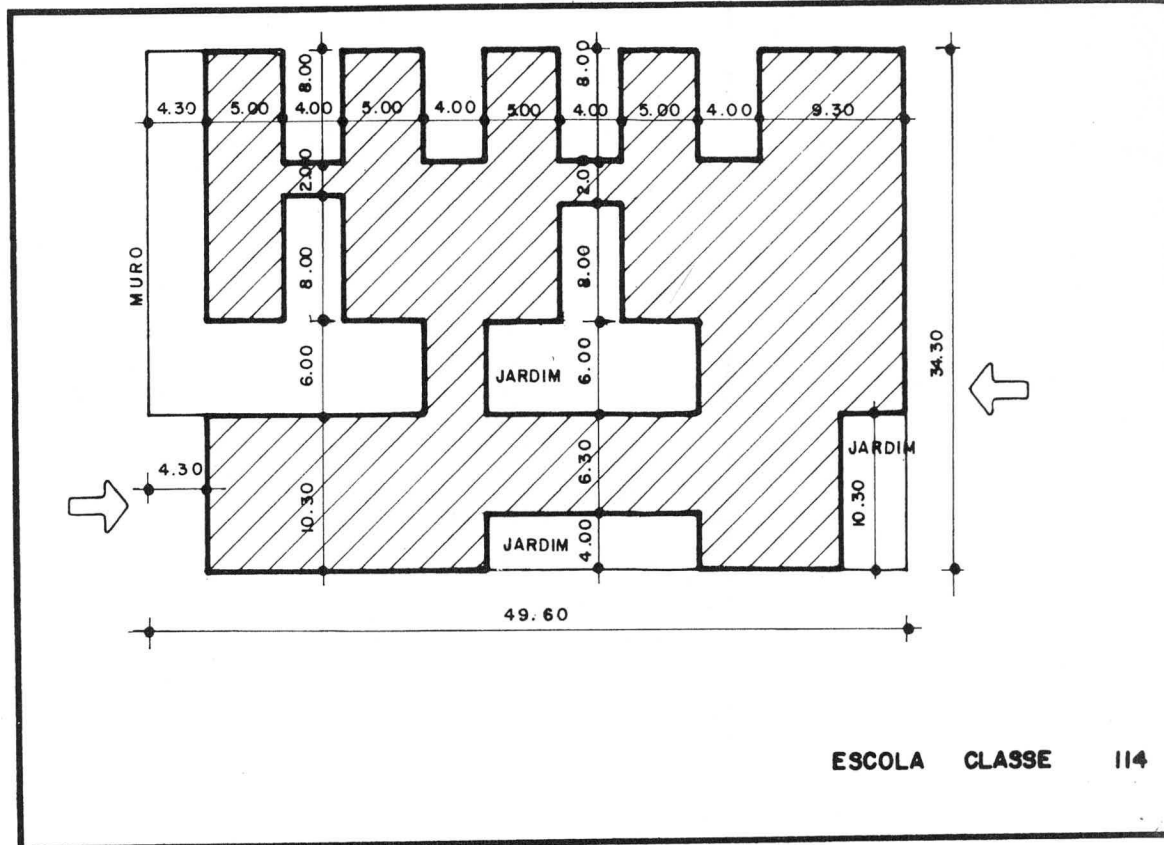

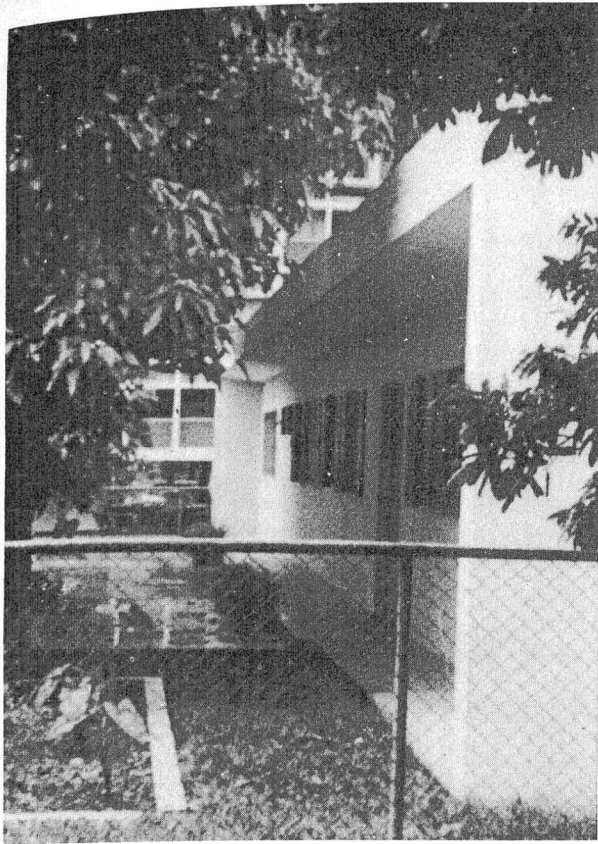

**ESCOLA CLASSE 107 SUL**  
Endereço: SQS 107 – Área Especial

Inaugurada em 15 de março de 1961, iniciou suas atividades nesse mesmo dia, tendo como diretora a professora Lydia Diglio Cardoso.

1. CRIAÇÃO - Dec. "N" nº 481-GDF, de 14/1/66 (Leg. do DF - vol. IV).

Conhecida, inicialmente, com a denominação de ESCOLA CLASSE DA SQ 107 SUL.

Este ato foi o primeiro a mencionar, oficialmente, a existência da escola na rede oficial de ensino. É considerado como o ato de sua criação.

2. ALTERAÇÃO DE DENOMINAÇÃO - Res. nº 95-CD, de 21/10/76 (DODF nº 30, de 11/2/77 - Suplemento e A.N. da FEDF vol. II).

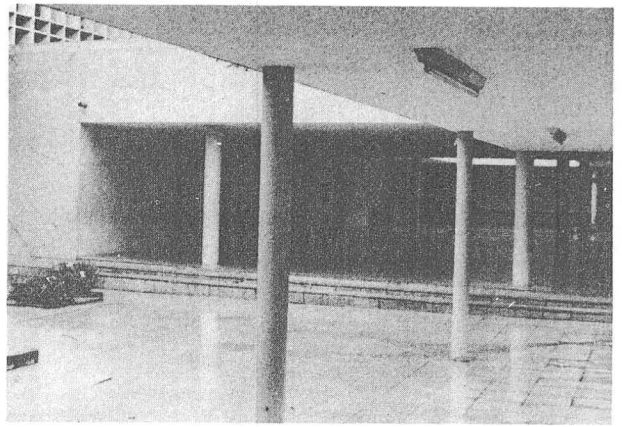

Denominação alterada de Escola Classe da SQ 107 - Sul para ESCOLA CLASSE 107 SUL.

### 3. VINCULAÇÃO

- a) Inst. nº 09-DEx., de 23/8/77 (1) (DODF nº 169, de 2/9/77 e A.N. da FEDF - vol. III).

Vinculada ao Complexo Escolar "B" de Brasília.

- b) Inst. nº 47-DEx., de 24/10/79(2) (A.N. da FEDF - vol. III).

Vinculada ao Complexo Escolar "B" de Brasília.

- c) Inst. nº 67-DEx., de 29/1/80 (A.N. da FEDF - vol. III).

Vinculada ao Complexo Escolar "A" de Brasília.

4. RECONHECIMENTO - Port. nº 17 - SEC, de 7/7/80 (DODF nº 129, de 10/7/80 e A.N. da FEDF - vol. I).

- (1) Revogada pela Inst. nº 31-DEx., de 24/10/79.
- (2) Revogada pela Inst. nº 67-DEx., de 29/1/80.

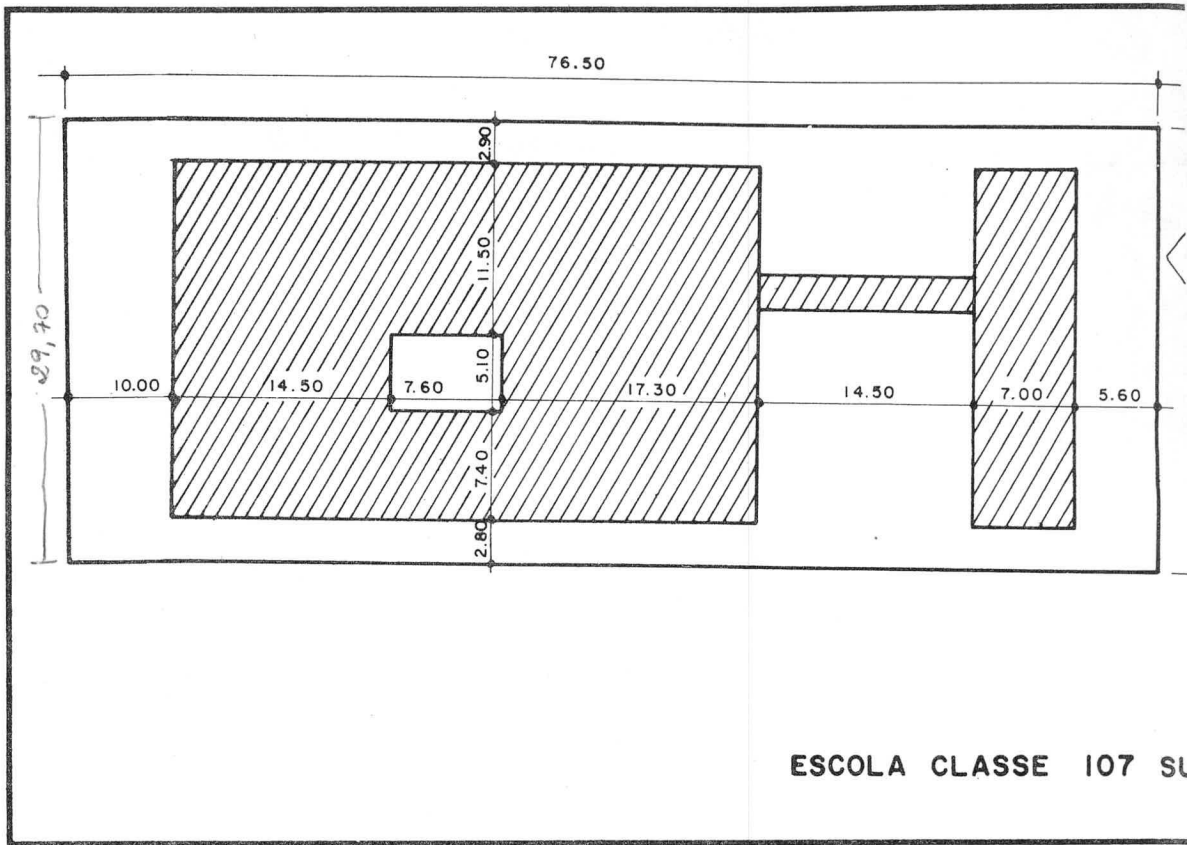

ESCOLA CLASSE 107 SL

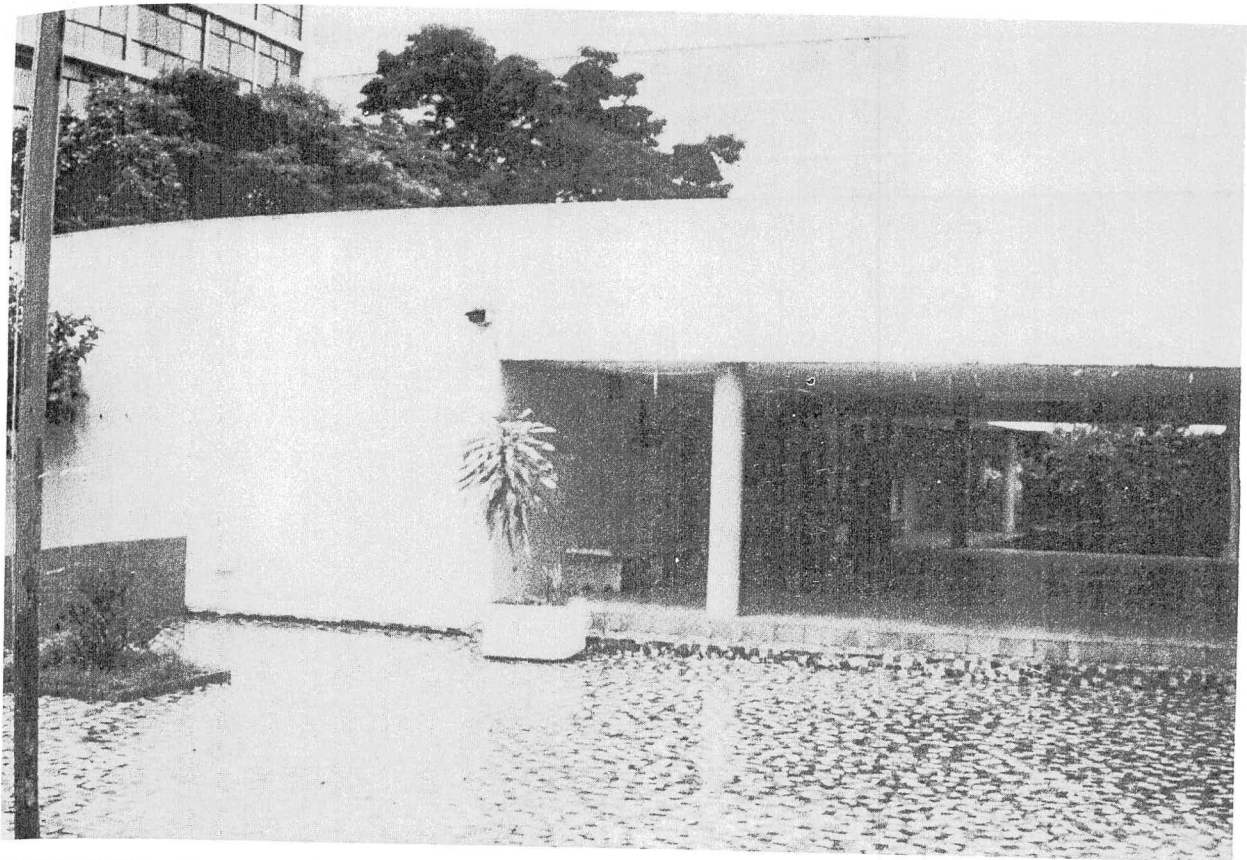
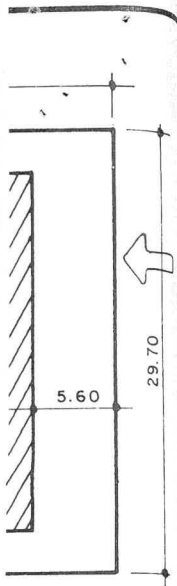

**ESCOLA CLASSE 108 SUL**  
Endereço: SQS 108 – Área Especial

Em 1976 (Res. nº 95-CD) a escola passou a denominar-se ESCOLA CLASSE 108 SUL.

Esta é uma das mais antigas escolas localizadas nesta cidade.

No dia 15 de maio de 1960, primeiro dia letivo estabelecido para o Distrito Federal, esta escola iniciou suas atividades relativas a matrícula e, em 1º de junho, as aulas foram iniciadas, sob a direção da Professora Alita Vieira. Essa designação foi assinada pelo Diretor-Executivo da CASEB, Armando Hildebrando, em primeiro de junho de 1960.

Inicialmente, a escola foi conhecida como Escola Classe do IAPB, por se localizar numa quadra onde predominavam os blocos residenciais de funcionários daquele Instituto de Aposentadoria.

O Dec. "N" nº 481-GDF, de 14/1/66, relacionou esta escola com a denominação de ESCOLA CLASSE DA SQ 108 SUL.

1. CRIAÇÃO - Dec. "N" nº 481-GDF, de 14/1/66 (Leg. do DF - vol. IV).

O decreto supra é considerado como o ato de criação da escola em virtude de ter sido o primeiro ato a relacioná-la como existente na rede de ensino oficial do DF.

2. ALTERAÇÃO DE DENOMINAÇÃO - A escola supra deixou de ser relacionada no Anexo III da Res. nº 95-CD, de 21/10/76 - ALTERAÇÃO DE DENOMINAÇÃO embora devesse ali constar a alteração que sofrera. No entanto, constou no Anexo II da referida Resolução já com a denominação alterada para ESCOLA CLASSE 108 SUL.

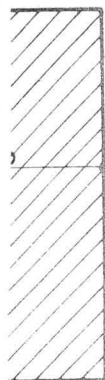

4.50

204 SUL

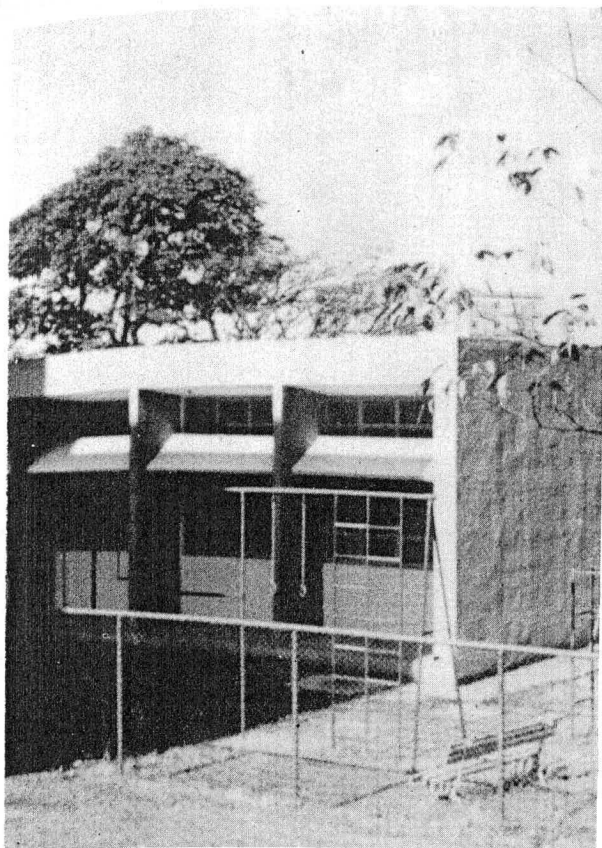

ESCOLA CLASSE 206 SUL  
Endereço: SQS 206 - Área Especial

Esta escola foi conhecida inicialmente com a denominação de ESCOLA CLASSE DA SQ 206 SUL.

Suas atividades tiveram início no princípio do ano letivo de 1960, sendo inaugurada no dia 15 de maio daquele ano.

Sua primeira diretora foi a Professora Maria Melo de Araújo Lopes.

1. CRIAÇÃO - Dec. "N" nº 481-GDF, de 14/1/66 (Leg. do DF - vol. IV).

Primeiro ato oficial a relacionar a escola como integrante na rede oficial de ensino. Este decreto é considerado como o ato de criação da escola.

2. ALTERAÇÃO DE DENOMINAÇÃO - Res. nº 95-CD, de 21/10/76 (DODF nº 30, de

11/2/77 - Suplemento e A.N. da FEDF vol. II).

Altera a denominação de Escola Classe da SQ 206 Sul para ESCOLA CLASSE 206 SUL.

### 3. VINCULAÇÃO

- a) Inst. nº 09-DEx., de 23/8/77 (1) (DODF nº 169, de 2/9/77 e A.N. da FEDF - vol. III).

Vincula esta unidade escolar ao Complexo Escolar "B" de Brasília.

- b) Inst. nº 47-DEx., de 24/10/79(2) (A.N. da FEDF - vol. III).

Vincula esta unidade escolar ao Complexo Escolar "B" de Brasília.

- c) Inst. nº 67-DEx., de 29/1/80 (A.N. da FEDF - vol. III).

Vincula esta unidade escolar ao Complexo Escolar "A" de Brasília.

4. RECONHECIMENTO - Port. nº 17 - SEC, de 7/7/80 (DODF nº 129, de 10/7/80 e A.N. da FEDF - vol. I).

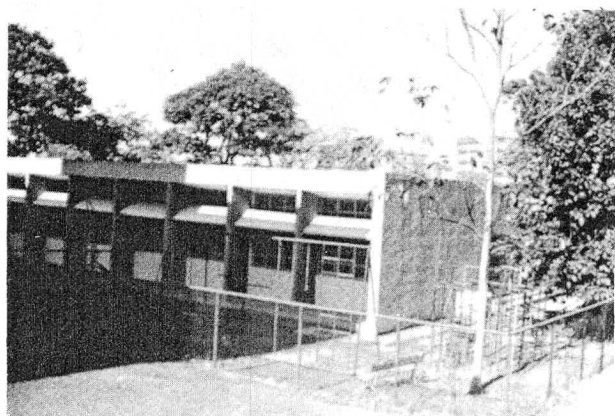

- (1) Revogada pela Inst. nº 31-DEx., de 24/10/79.

- (2) Revogada pela Inst. nº 67-DEx., de 29/1/80.

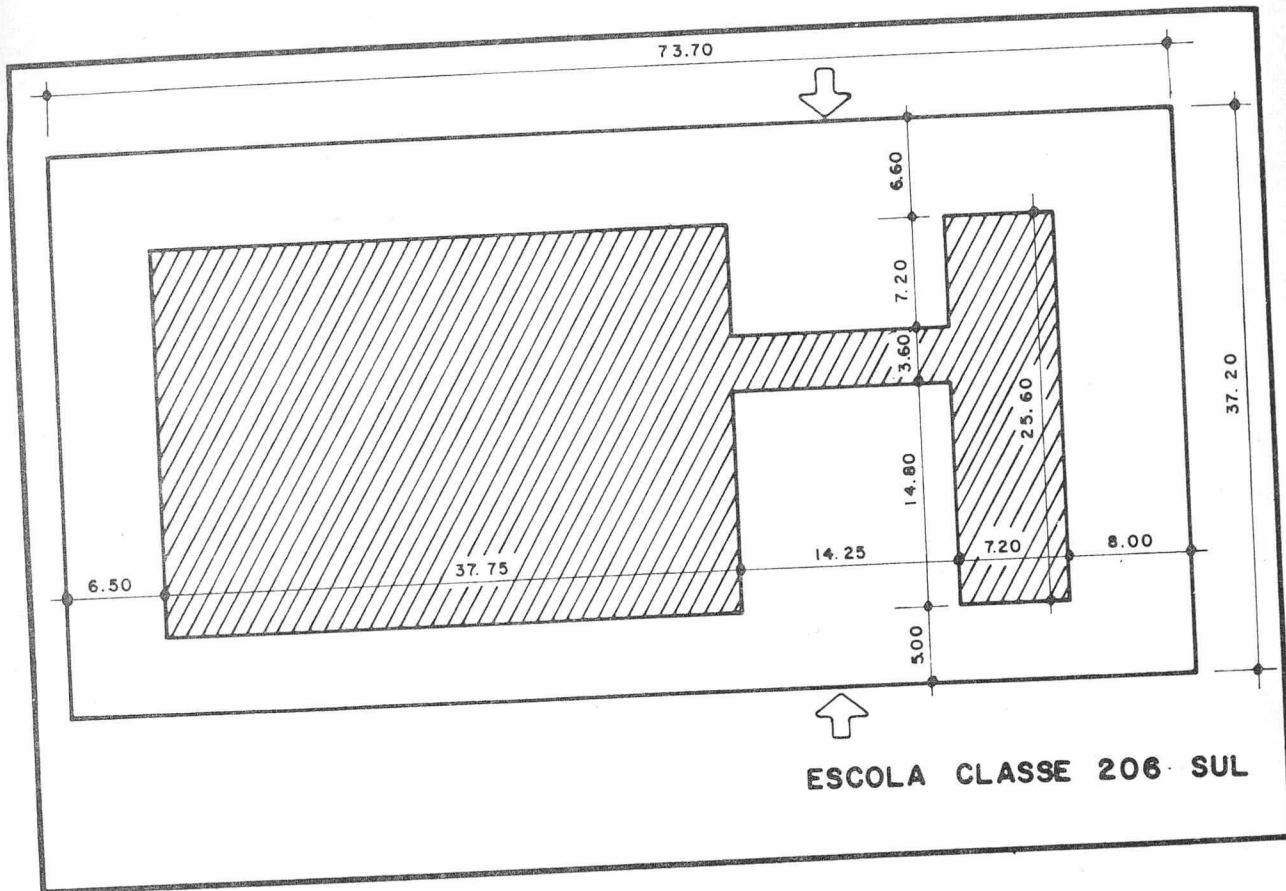

**ESCOLA**  
Endereço

A es  
1º de m  
escolar  
sob a c  
Monteir  
A ir  
escolar  
1977.

1. CRI/  
(DOI  
FEDI  
Cri:  
CLASSE  
Pelc  
(Boleti  
respect  
escola  
de 2/1/  
A.N. de  
funcion

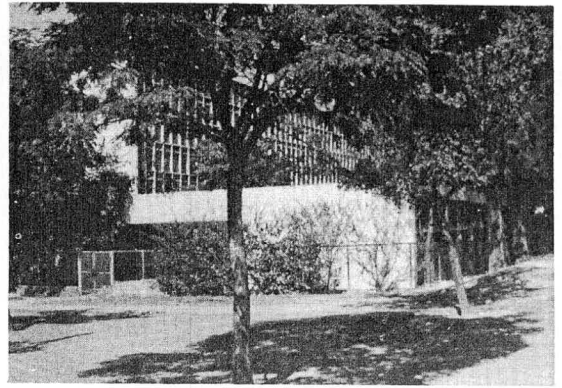
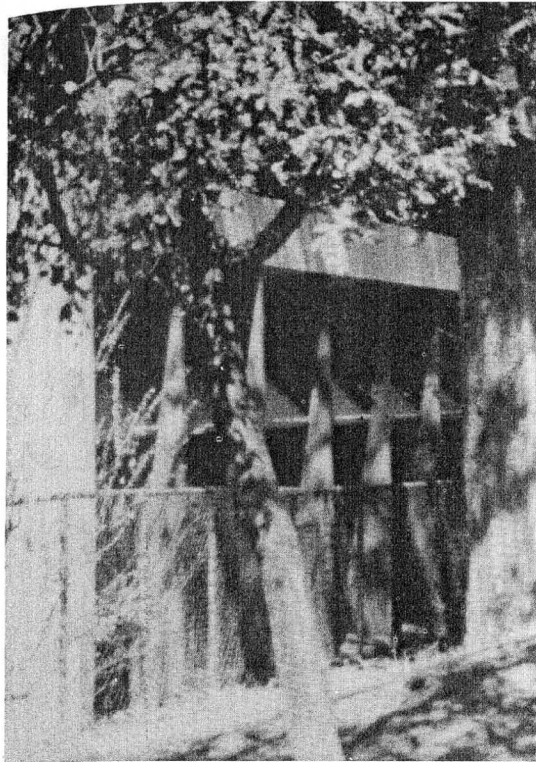
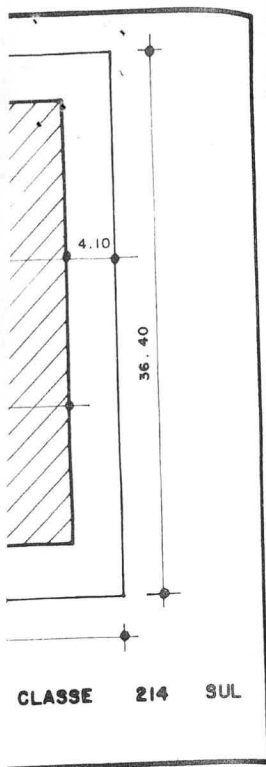

**ESCOLA CLASSE 304 SUL**  
Endereço: SQS 304 – Área Especial

Escola construída em 1960 e entregue à FEDF em 22 de fevereiro de 1961.

Em 15 de março de 1961 foi inaugurada oficialmente e iniciou suas atividades sob a direção da Professora Ivone Zinn.

1. CRIAÇÃO - Dec. "N" nº 481-GDF, de 14/1/66 (Leg. do DF - vol. IV).

Conhecida, inicialmente, com a denominação de ESCOLA CLASSE DA SQ 304-SUL

Este ato foi o primeiro a mencionar, oficialmente, a escola como existente na rede oficial de ensino. É considerado como o ato de sua criação.

2. ALTERAÇÃO DE DENOMINAÇÃO - Res. nº 95-CD, de 21/10/76 (DODF nº 30, de

11/2/77 - Suplemento e A.N. da FEDF vol. II).

Denominação alterada de Escola Classe da SQ 304 Sul para ESCOLA CLASSE 304 SUL.

### 3. VINCULAÇÃO

- a) Inst. nº 09-DEx., de 23/8/77 (1) (DODF nº 169, de 2/9/77 e A.N. da FEDF - vol. III).

Vinculada ao Complexo Escolar "B" de Brasília.

- b) Inst. nº 47-DEx., de 24/10/79(2) (A.N. da FEDF - vol. III).

Vinculada ao Complexo Escolar "B" de Brasília.

- c) Inst. nº 67-DEx., de 29/1/80 (A.N. da FEDF - vol. III).

Vinculada ao Complexo Escolar "A" de Brasília.

4. RECONHECIMENTO - Port. nº 17 - SEC, de 7/7/80 (DODF nº 129, de 10/7/80 e A.N. da FEDF - vol. I).

(1) Revogada pela Inst. nº 31-DEx., de 24/10/79.

(2) Revogada pela Inst. nº 67-DEx., de 29/1/80.

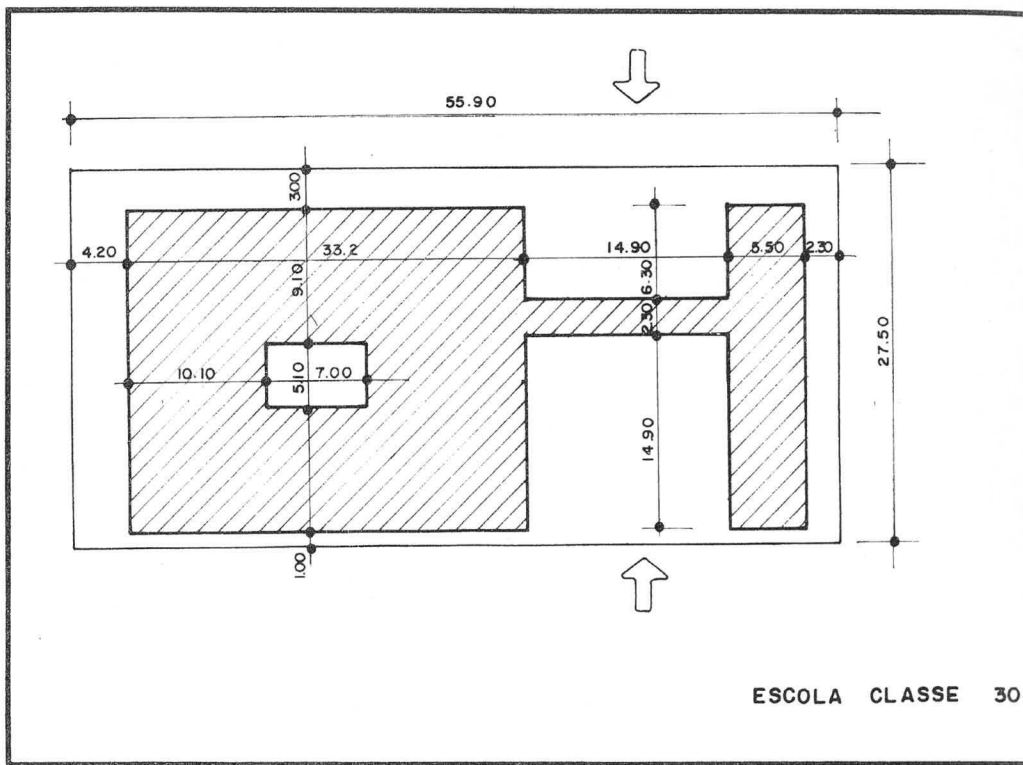

ESCOLA CLASSE 30



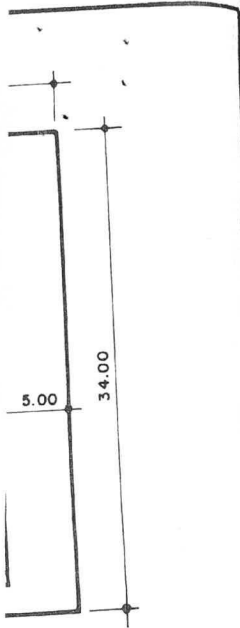

SSE 305 SUL

9 Complexo Escolar

DEx., de 24/10/79(2)  
F - vol. III).

10 Complexo Escolar

-DEx., de 29/1/80  
DF - vol. III).

ao Complexo Escolar

J - Port. nº 17 - SEC,  
DF nº 129, de 10/7/80  
F - vol. I).

a Inst. nº 31-DEx., de

a Inst. nº 67-DEx., de

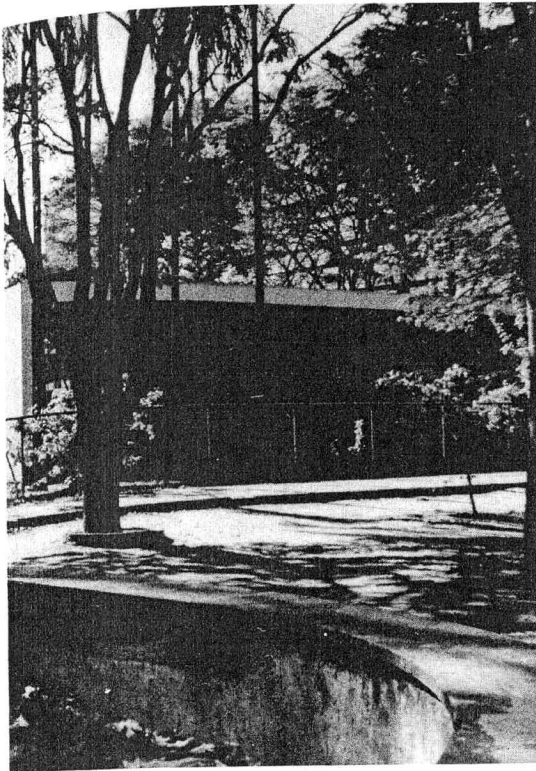

ESCOLA CLASSE 308 SUL  
Endereço: SQS 308 - Área Especial

Primeira escola classe a ser inaugurada e instalada no Plano Piloto. Com a denominação de ESCOLA CLASSE DA SQ 308 SUL esta escola se tornou conhecida inicialmente. Em 12 de setembro de 1959 iniciava suas atividades, sob a direção da professora Stella dos Cherubins Guimarães Trois.

1. CRIAÇÃO - Dec. "N" nº 481-GDF, de 14/1/66 (Leg. do DF - vol. IV).

Este foi o primeiro ato a relacionar, oficialmente, a escola como existente na rede oficial de ensino. É considerado como o ato de sua criação.

Pela Port. "E" nº 11-SEC, de 17/3/66 (Boletim de Serviço nº 14, de 15/4/66) foi autorizado seu funcionamento como

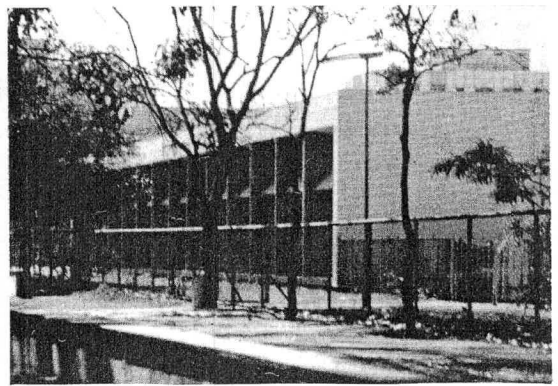

Escola Classe.

2. ALTERAÇÃO DE DENOMINAÇÃO - Res. nº 95-CD, de 21/10/76 (DODF nº 30, de 11/2/77 - Suplemento e A.N. da FEDF vol. II).

Denominação alterada de Escola Classe da SQ 308 - Sul para ESCOLA CLASSE 308 SUL.

3. VINCULAÇÃO

a) Inst. nº 09-DEx., de 23/8/77 (1) (DODF nº 169, de 2/9/77 e A.N. da FEDF - vol. III).

Vinculada ao Complexo Escolar "B" de Brasília.

b) Inst. nº 47-DEx., de 24/10/79(2) (A.N. da FEDF - vol. III).

Vinculada ao Complexo Escolar "B" de Brasília.

c) Inst. nº 67-DEx., de 29/1/80 (A.N. da FEDF - vol. III).

Vinculada ao Complexo Escolar "A" de Brasília.

4. RECONHECIMENTO - Port. nº 17 - SEC, de 7/7/80 (DODF nº 129, de 10/7/80 e A.N. da FEDF - vol. I).

(1) Revogada pela Inst. nº 31-DEx., de 24/10/79.

(2) Revogada pela Inst. nº 67-DEx., de 29/1/80.

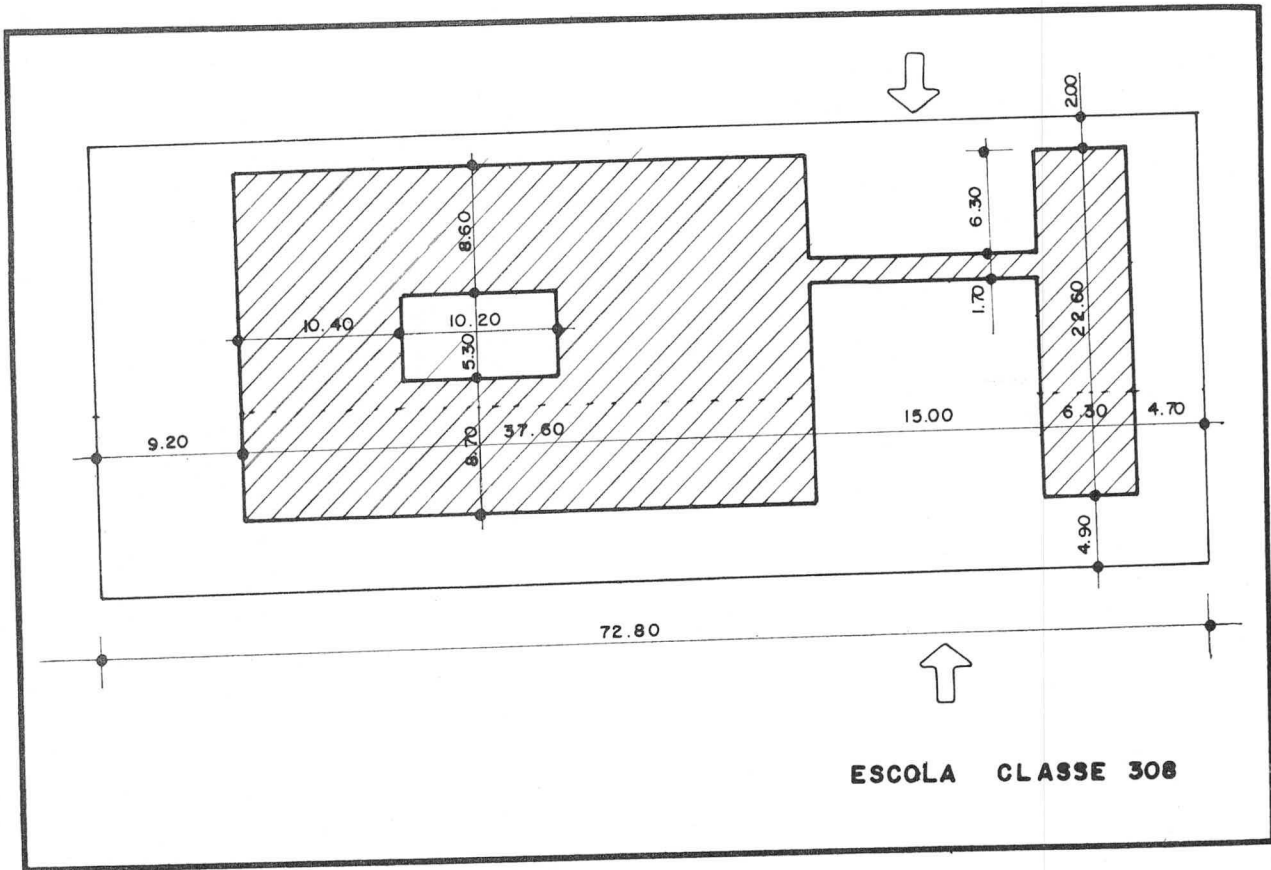

ESCC  
Ende

E  
de n  
vida  
ter  
lar,  
Prov.  
Bras.  
a Es  
quad  
tora  
Cout

1. Cf  
(I  
tr  
  
C  
minaq

Es  
escol  
ofici  
ato c

2. AL  
95  
11  
vo

De  
se da  
314 S

3. VI  
a)

"A" de  
b)

**ESCOLA CLASSE 408 SUL**  
Endereço: SQS 408 – Área Especial

Atividades iniciadas em 20 de agosto de 1963, sob a direção da Professora Imyrene Ferreira da Silva.

1. CRIAÇÃO - Dec. "N" nº 481-GDF, de 14/1/66 (Leg. do DF - vol. IV).

Conhecida, inicialmente, com a denominação de ESCOLA CLASSE DA SQ 407 - NORTE.

Sendo este decreto o primeiro ato a relacionar a escola como integrante da rede oficial de ensino do DF, é considerado o ato de sua criação.

2. ALTERAÇÃO DE DENOMINAÇÃO
  - a) Dec. nº 1.150-GDF, de 8/10/69 (Leg. do DF - vol. VII).

Denominação alterada de Escola Classe da SQ 407 Norte para ESCOLA CLASSE DA SQ 408 SUL.

- b) Res. nº 95-CD, de 21/10/76 (DODF nº 30, de 11/2/77 - Suplemento e A.N. da FEDF - vol. II).

Denominação alterada de Escola Classe da SQ 408 Sul para ESCOLA CLASSE 408 SUL.

3. VINCULAÇÃO
  - a) Inst. nº 09-DEx., de 23/8/77 (1) (DODF nº 169, de 2/9/77 e A.N. da FEDF - vol. III).

Vinculada ao Complexo Escolar "B" de Brasília.

- b) Inst. nº 47-DEx., de 24/10/79(2) (A.N. da FEDF - vol. III).

Vinculada ao Complexo Escolar "B" de Brasília.

- c) Inst. nº 67-DEx., de 29/1/80

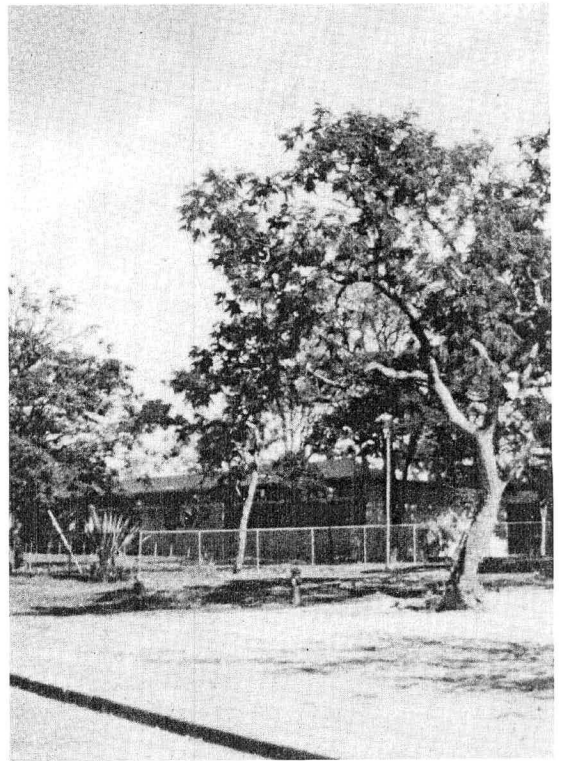

(A.N. da FEDF - vol. III).

Vinculada ao Complexo Escolar "A" de Brasília.

4. RECONHECIMENTO - Port. nº 17 - SEC, de 7/7/80 (DODF nº 129, de 10/7/80 e A.N. da FEDF - vol. I).

- (1) Revogada pela Inst. nº 31-DEx., de 24/10/79.
- (2) Revogada pela Inst. nº 67-DEx., de 29/1/80.

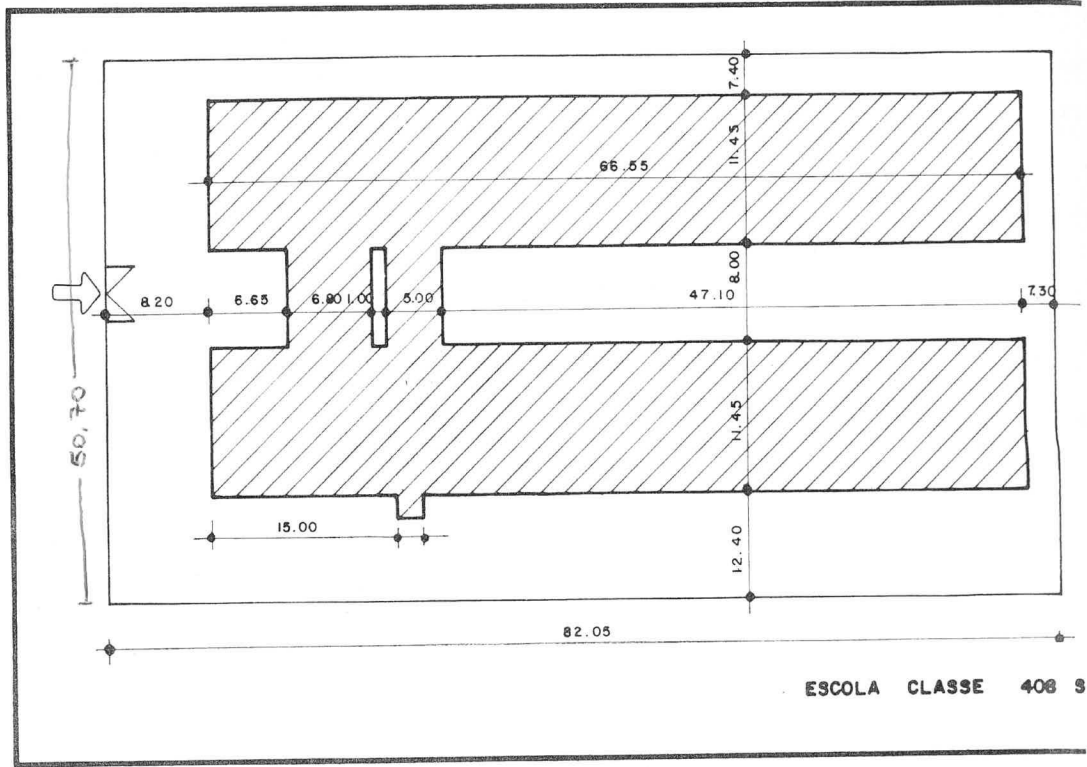

**ESCOLA CLASSE 413 SUL**  
Endereço: SQS 413 – Área Especial

Sob a direção da Professora Carmem Sulamita Nahas Baash, esta escola iniciou suas atividades em 19 de agosto de 1963.

1. CRIAÇÃO - Dec. "N" nº 481-GDF, de 14/1/66 (Leg. do DF - vol. IV).

Conhecida, inicialmente, com a denominação de ESCOLA CLASSE DA SQ 413 SUL.

Este foi o primeiro ato oficial a relacionar a escola como existente na rede oficial de ensino. É considerado o ato de sua criação.

Pela Port. "E" nº 11-SEC de 17/3/66 (Boletim de Serviço nº 14, de 15/4/66), foi autorizado seu funcionamento como Escola Classe.

2. ALTERAÇÃO DE DENOMINAÇÃO - Res. nº 95-CD, de 21/10/76 (DODF nº 30, de 11/2/77 - Suplemento e A.N. da FEDF vol. II).

Denominação alterada de Escola Classe da SQ 413 Sul para ESCOLA CLASSE 413 SUL.

3. VINCULAÇÃO
  - a) Inst. nº 09-DEx., de 23/8/77 (1) (DODF nº 169, de 2/9/77 e A.N. da FEDF - vol. III).

Vinculada ao Complexo Escolar "A" de Brasília.

- b) Inst. nº 46-DEx., de 24/10/79(2) (A.N. da FEDF - vol. III).

Vinculada ao Complexo Escolar "A" de Brasília.

- c) Inst. nº 67-DEx., de 29/1/80 (A.N. da FEDF - vol. III).

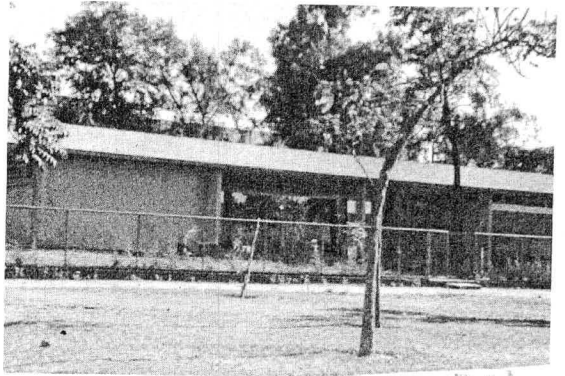
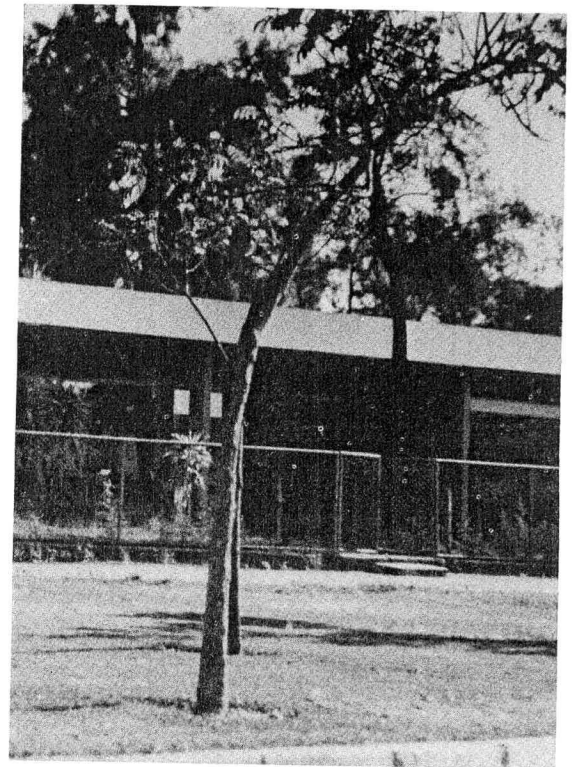

Vinculada ao Complexo Escolar "A" de Brasília.

4. RECONHECIMENTO - Port. nº 17 - SEC, de 7/7/80 (DODF nº 129, de 10/7/80 e A.N. da FEDF - vol. I).

(1) Revogada pela Inst. nº 31-DEx., de 24/10/79.

(2) Revogada pela Inst. nº 67-DEx., de 29/1/80.

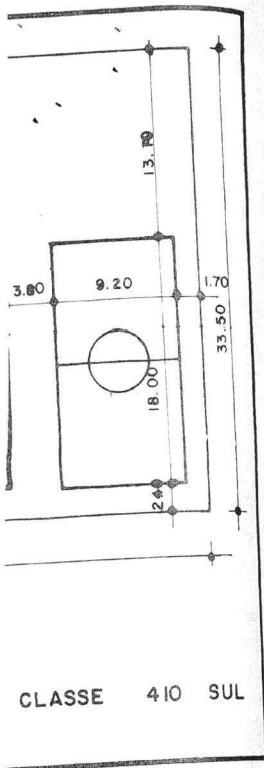

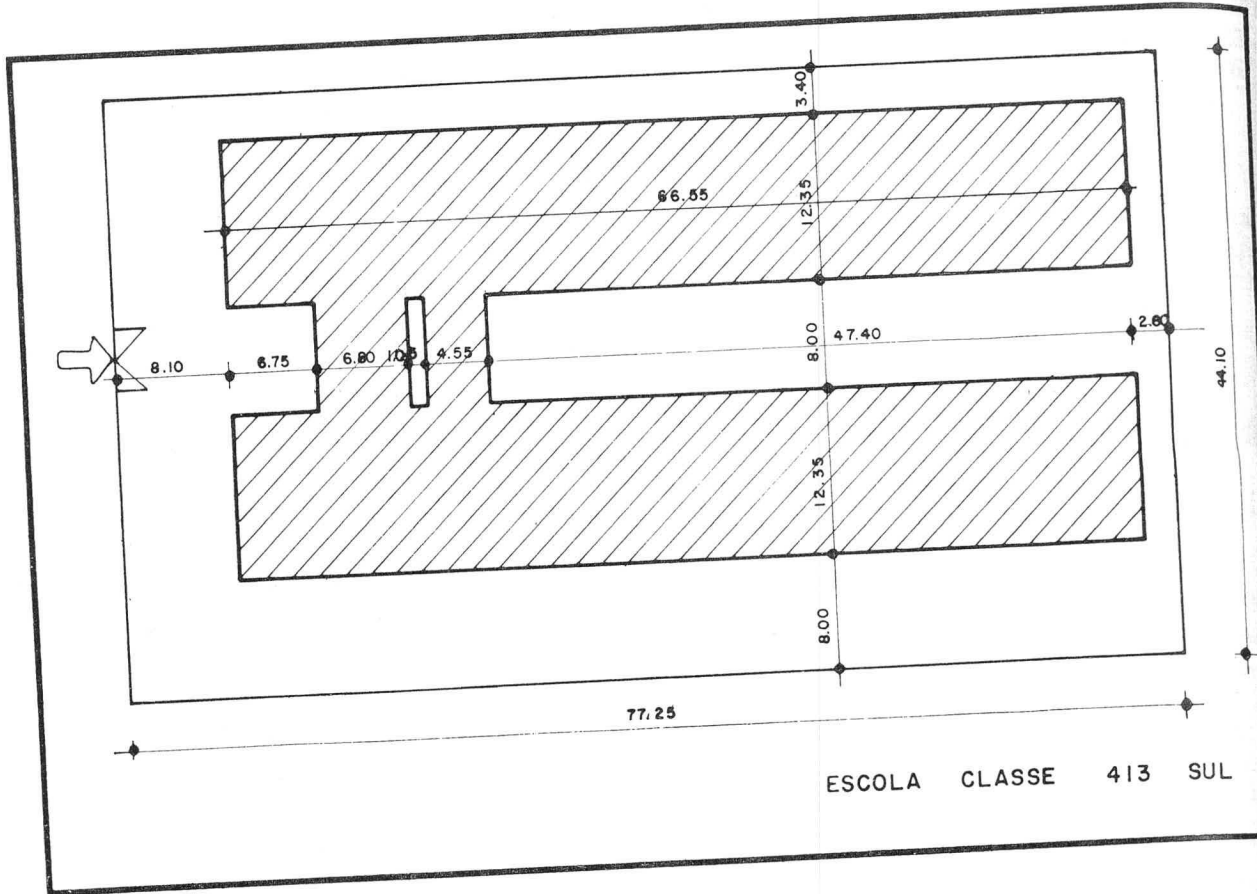

**ESCOLA PARQUE 308 SUL**  
Endereço: W-3 - Sul - EQ 307/308 -  
Conj. "B" - Área Especial

Esta escola foi a primeira unidade escolar de complementaridade curricular instalada no Distrito Federal, com a denominação de ESCOLA PARQUE DA SQ 308 SUL, de conformidade com a idéia do Professor Anísio Teixeira, quando concebeu o Plano do Sistema Educacional de Brasília.

Construída em 1959, iniciou suas atividades em 21 de abril de 1960, data em que se inaugurou a nova capital. A inauguração oficial da escola ocorreu só em 20 de novembro daquele ano de 1960.

Sua primeira diretora foi a Professora Stella dos Cherubins Guimarães Trois.

1. CRIAÇÃO - Dec. "N" nº 481-GDF, de 14/1/66 (Leg. do DF - vol. IV).

Conhecida, inicialmente, com a denominação de ESCOLA PARQUE DA SQ 308 - SUL.

Este ato foi o primeiro a relacionar, oficialmente, a escola como existente na rede oficial de ensino. Por esta razão é considerado o ato de sua criação.

2. ALTERAÇÃO DE DENOMINAÇÃO - Res. nº 95-CD, de 21/10/76 (DODF nº 30, de 11/2/77 - Suplemento e A.N. da FEDF vol. II).

Denominação alterada de Escola Parque da SQ 308 - Sul para ESCOLA PARQUE 308 SUL.

3. VINCULAÇÃO

- a) Inst. nº 09-DEEx., de 23/8/77 (1) (DODF nº 169, de 2/9/77 e A.N. da FEDF - vol. III).

Vinculada ao Complexo Escolar

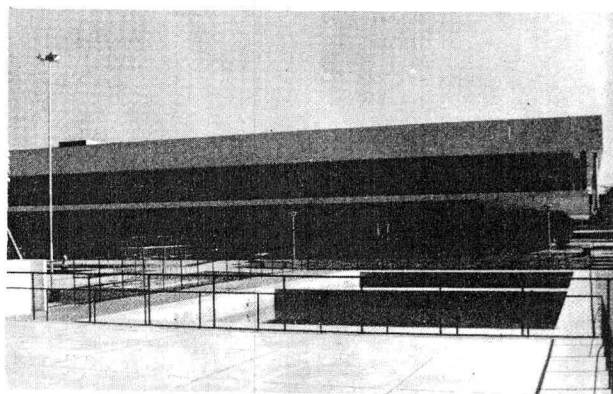
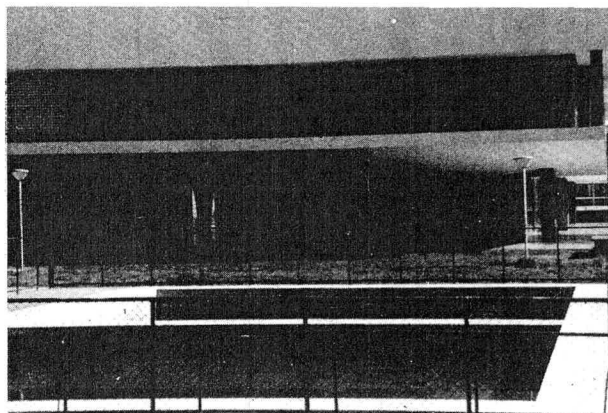

"B" de Brasília.

- b) Inst. nº 47-DEEx., de 24/10/79(2) (A.N. da FEDF - vol. III).

Vinculada ao Complexo Escolar "B" de Brasília.

- c) Inst. nº 67-DEEx., de 29/1/80 (A.N. da FEDF - vol. III).

Vinculada ao Complexo Escolar "A" de Brasília.

4. RECONHECIMENTO - Port. nº 17 - SEC, de 7/7/80 (DODF nº 129, de 10/7/80 e A.N. da FEDF - vol. I).

(1) Revogada pela Inst. nº 31-DEEx., de 24/10/79.

(2) Revogada pela Inst. nº 67-DEEx., de 29/1/80.

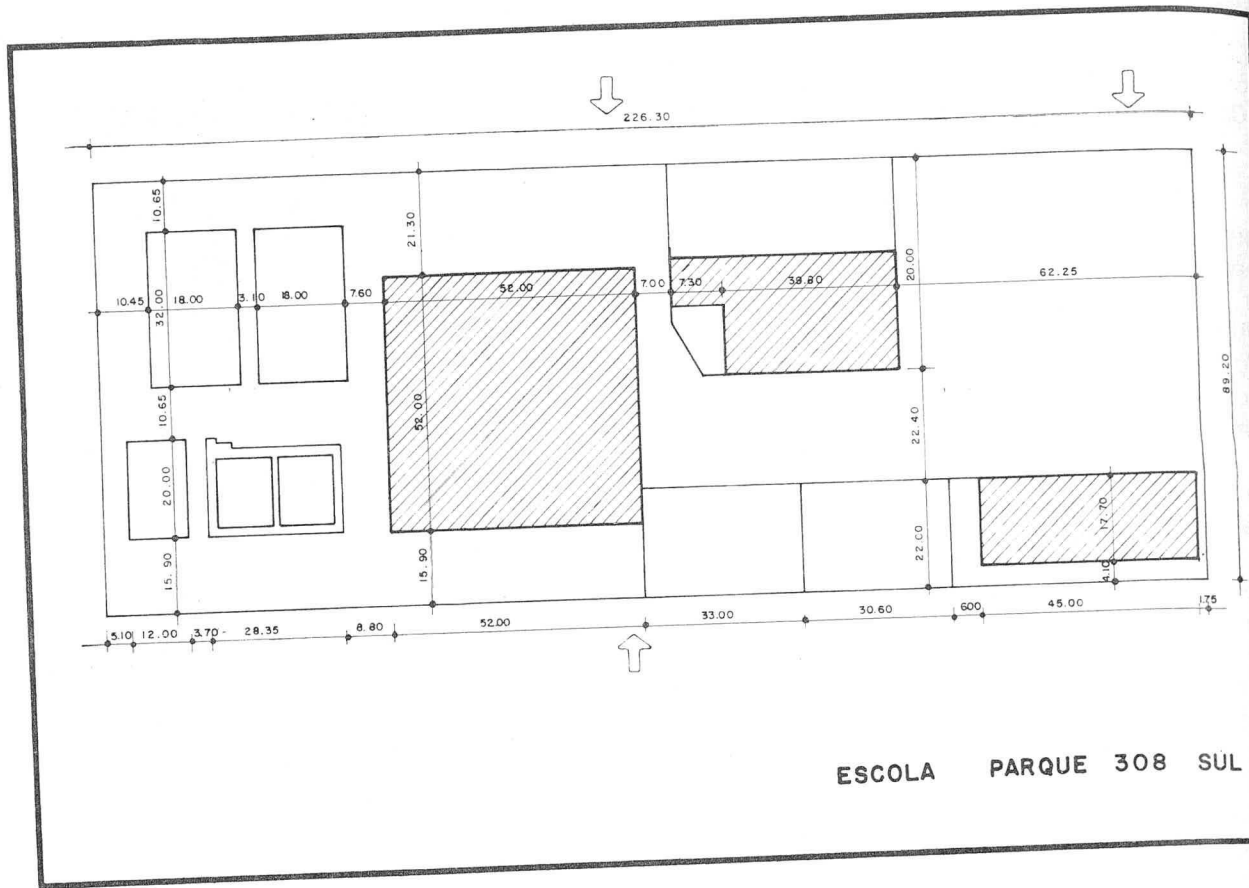



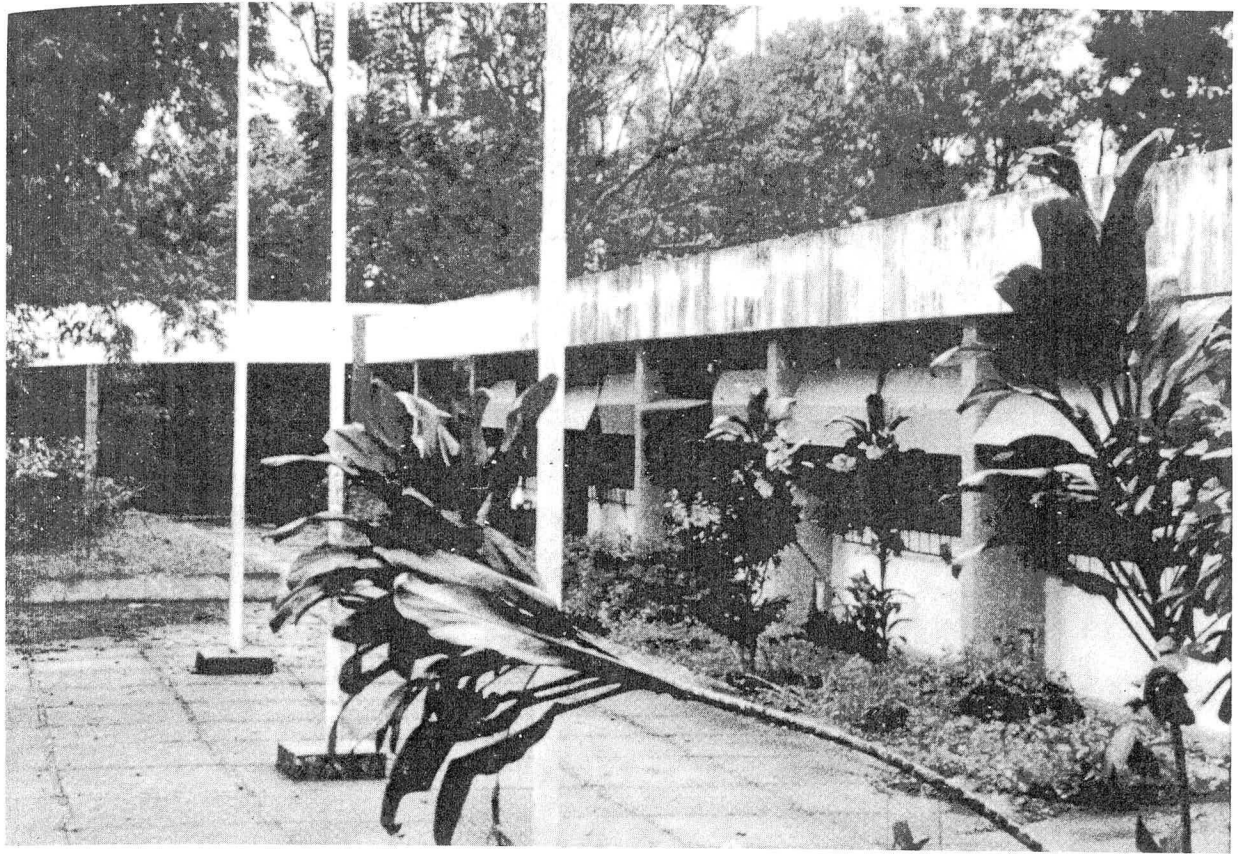

**CENTRO INTERESCOLAR CASEB**  
Endereço: Av. W5 Sul – SGAS 909 – Lotes  
27/28

A CASEB foi o primeiro estabelecimento de ensino médio a ser instalado nesta Capital.

O prédio onde funcionou inicialmente foi construído em "ritmo de Brasília", tendo sido concluído em 78 dias, apenas. Visava atender à demanda escolar do Ensino Médio na nova Capital, enquanto se construía o prédio definitivo para o funcionamento do Centro de Ensino Médio Elefante Branco.

Esta unidade escolar recebeu o nome de CASEB por ter sido instalada pela COMISSÃO DE ADMINISTRAÇÃO DO SISTEMA EDUCACIONAL DE BRASÍLIA (CASEB), instituída pelo Decreto nº 47.472, de 22/12/1959, para administrar o ensino em Brasília.

A inauguração oficial ocorreu em 16

de maio de 1960, tendo como primeiro diretor o Professor Sáber Abreu.

Para a solenidade de inauguração compareceu o então Presidente da República, Dr. Juscelino Kubitschek de Oliveira que, ao proferir a aula inaugural, assim se expressou: "Nenhum acontecimento é mais auspicioso para esta cidade, depois de sua fundação, do que o ato que aqui nos reúne, para oferecer à juventude os quatro cursos completos deste primeiro Centro de Educação Média, ponto de partida do vasto programa com que o Governo da República atenderá aos problemas da Cultura da Capital do País".

Os cursos mencionados pelo Presidente JK eram o Ginásial (tradicional e comercial), o Normal, o Científico e o Clássico, que funcionavam durante o dia.

As aulas tiveram início, de fato, no dia da inauguração, com a presença

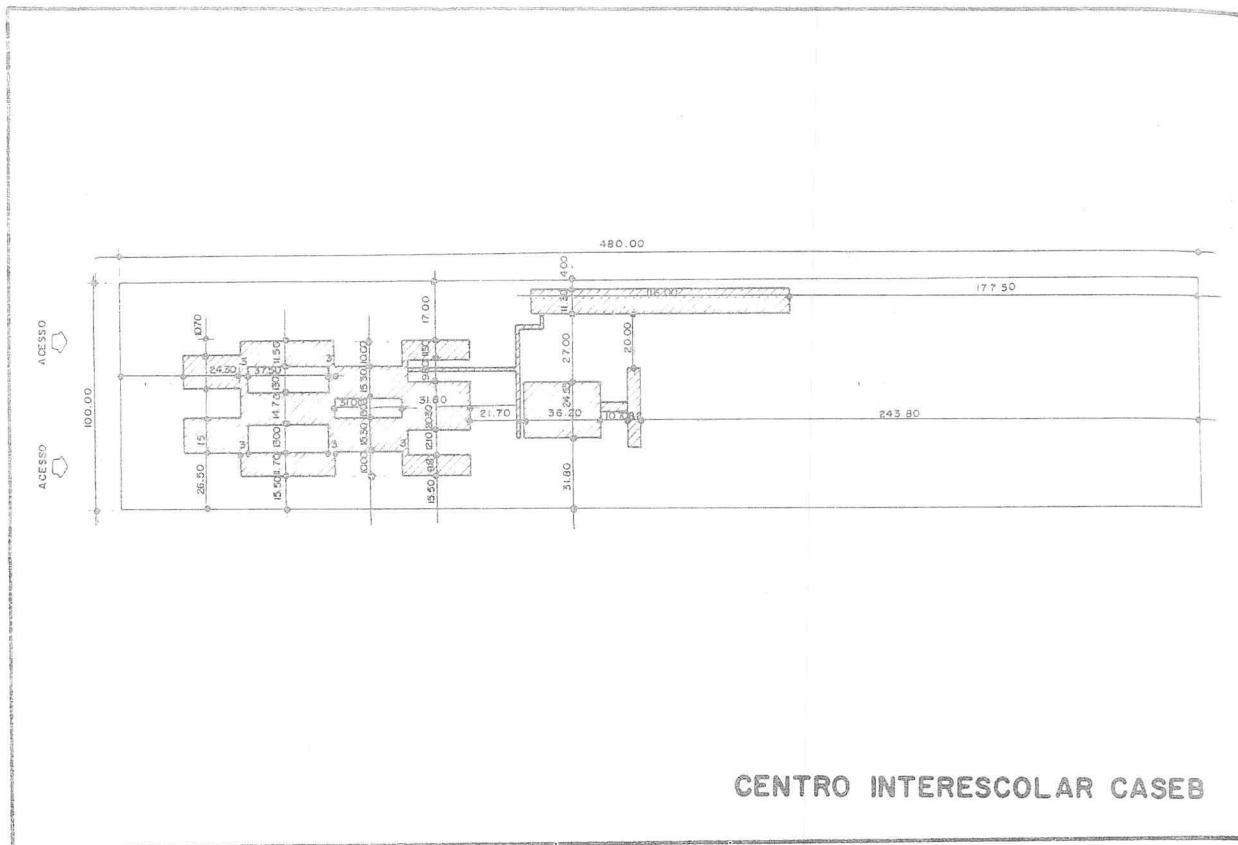

CENTRO INTERESCOLAR CASEB

de 440 alunos e 60 professores.

Com a constante transferência de funcionários públicos do Rio de Janeiro para Brasília, cresceu a demanda de alunos para os cursos de nível médio, o que exigiu a construção de um anexo em madeira, com 48 salas de aula, no local onde se situa, hoje, o estacionamento da Escola Normal.

Este anexo ficou conhecido por "Sibéria", em razão do frio que fazia, em seu interior durante o inverno e do calor acentuado no período quente, além do longo percurso que se fazia do anexo ao CASEB.

Com a extinção da Comissão (CASEB), a Fundação Educacional do Distrito Federal, já instituída pelo Decreto nº 48.297, de 17 de junho de 1960, assumiu a administração do ensino no Distrito Federal.

A CASEB, unidade escolar, passou em

ção a integrar a rede oficial de ensino do DF, subordinada à FEDF.

Pela Port. nº 775, de 11 de setembro de 1961, expedida pelo então Diretor do Ensino Secundário do Ministério da Educação e Cultura, Professor Gildásio Amado, foi autorizado o funcionamento do Ginásio do Plano Piloto, denominação pela qual passou a designar o estabelecimento de ensino CASEB.

Ainda em 1961, com a inauguração do Centro de Educação Média Elefante Branco, os cursos de 2º ciclo que funcionavam no CASEB, bem como as turmas de 4ª série do Curso Ginásial, foram para lá transferidas.

Em 1964, pela Res. nº 05-CD, o curso noturno do Ginásio do Plano Piloto tornou-se autônomo, recebendo a denominação de Ginásio Noturno do Plano Piloto.

Esta unidade escolar foi relacionada no Decreto "N" nº 481/66-GDF, com a

denominação de Ginásio do Plano Piloto - Plano Piloto.

O turno noturno, que constituía uma unidade independente (Ginásio Noturno do Plano Piloto), foi extinto e integrado ao Ginásio do Plano Piloto (Dec. "N" nº 700/68-GDF). Este mesmo ato transformou o Ginásio em Colégio, passando a denominar-se Colégio do Plano Piloto.

Em março de 1970, pelo Decreto nº 1.306/GDF, esta unidade escolar teve a sua denominação alterada para Colégio da CASEB - Plano Piloto, denominação mantida até o advento da Res. nº 95-CD, de 21/10/76, quando passou a denominar-se Centro Interescolar CASEB.

1. CRIAÇÃO - Dec. "N" nº 481-GDF, de 14/1/66 (Leg. do DF - vol. IV).

Este ato relacionou oficialmente esta unidade escolar como existente na rede oficial de ensino, com a denominação de GINÁSIO DO PLANO PILOTO - PLANO PILOTO.

2. TRANSFORMAÇÃO - Dec. "N" nº 700-GDF, de 26/1/68 (Leg. do DF - vol. VI).

Transformado de Ginásio do Plano Piloto - Plano Piloto em COLÉGIO DO PLANO PILOTO - PLANO PILOTO.

3. ALTERAÇÃO DE DENOMINAÇÃO - Dec. nº 1.306-GDF, de 5/3/70 (DF nº 36, de 6/3/70 e Leg. do DF - vol. VIII).

Denominação alterada de Colégio do Plano Piloto - Plano Piloto para COLÉGIO DA CASEB.

4. TRANSFORMAÇÃO - Res. nº 95-CD, de 21/10/76 (DODF nº 30, de 11/2/77 - Suplemento e A.N. da FEDF, vol. II)

Transformado de Colégio da CASEB em CENTRO INTERESCOLAR CASEB.

Pelo Parecer nº 75-CEDF, de 12/9/79 (Boletim nº 14-CEDF) foi aprovado o



plano de funcionamento deste Centro.

#### 5. VINCULAÇÃO

a) Inst. nº 09-DEx., de 23/8/77 (1) (DODF nº 169, de 2/9/77 e A.N. da FEDF - vol. III).

Vinculado ao Complexo Escolar "A" de Brasília.

b) Inst. nº 46-DEx., de 24/10/79 (2) (A.N. da FEDF - vol. III).

Vinculado ao Complexo Escolar "A" de Brasília.

c) Inst. nº 67-DEx., de 29/1/80 (A.N. da FEDF - vol. III).

Vinculado ao Complexo Escolar "A" de Brasília.

6. RECONHECIMENTO - Port. nº 17-SEC, de 7/7/80 (DODF nº 129, de 10/7/80 e A.N. da FEDF - vol. I).

(1) Revogada pela Inst. nº 31-DEx., de 24/10/79.

(2) Revogada pela Inst. nº 67-DEx., de 29/1/80.

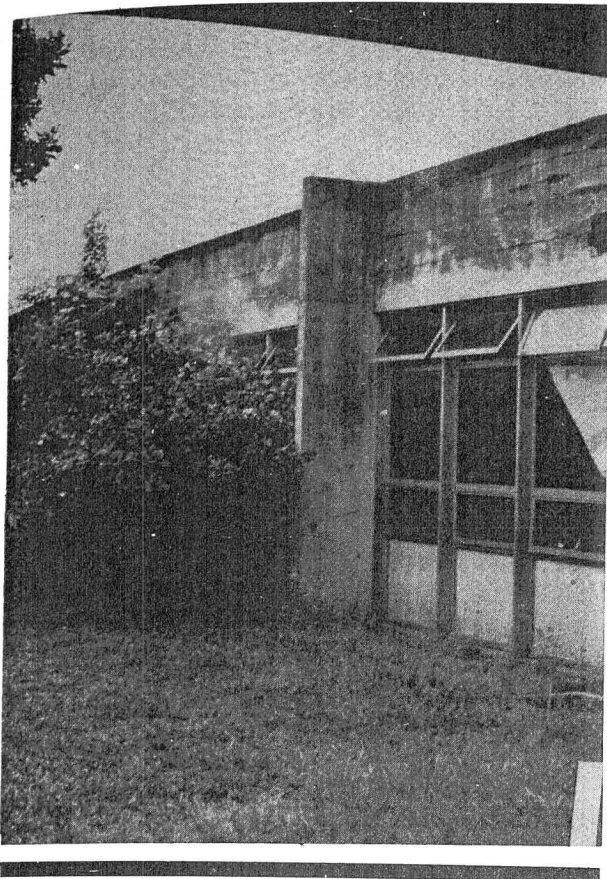

ESCOLA NORMAL DE BRASÍLIA - ENB  
Endereço: SGAS 907/908 - Conj. "A"

O funcionamento do primeiro curso normal em Brasília se deu no CASEB, em 1960, com uma única turma de nove alunos, sob a coordenação da Professora Geni Ferreira.

Em abril de 1961, com a inauguração e instalação do Centro de Educação Média (Elefante Branco), o Curso Normal do CASEB foi transferido para a nova unidade de ensino (maio/1961).

A Professora Maria da Conceição de Freitas Murat Gebaili foi a primeira coordenadora do curso, quando de sua transferência para o Centro de Educação Média.

Em 1961, o curso normal já contava com cento e quarenta alunos e vinte e um professores. No ano seguinte, o número de alunos atingiu o total de duzentos e quatro e o de professores, de trinta e dois. O curso normal havia

se firmado satisfatoriamente.

Para que os alunos e professorandos pudessem exercer a prática do ensino e o estágio supervisionado, instalou-se no "Elefante Branco", vinculado ao curso normal, como um laboratório de práticas pedagógicas, a Escola de Aplicação do C.E.M. - Sul, que teve como primeira diretora a Professora Anna Bernardes da Silveira Rocha.

Em 1970, foi criada a Escola Normal de Brasília, com prédio e instalações próprias. Foi inaugurada em fevereiro, e entrou em pleno funcionamento no mês de março, início do período letivo, sob a direção da Professora Stella dos Cherubins Guimarães Trois.

Os alunos e professores do curso normal, que até no ano anterior estavam no "Elefante Branco", foram remanejados para a nova unidade escolar e, com estes, a Escola Normal recebeu também a Escola de Aplicação.

A denominação de Escola Normal de Brasília-ENB apareceu pela primeira vez em 1971, relacionada no Anexo II da Resolução nº 33-CD, de 10 de dezembro.

A tipologia deste estabelecimento de ensino, equivalente à dos Centros Educacionais, permitiu fosse incluído no Anexo II da Resolução nº 95-CD, em 21 de outubro de 1976, junto com os estabelecimentos de ensino que atendem sem a mais de um grau ou modalidade de ensino.

1. CRIAÇÃO - Dec. nº 1.306-GDF, de 5/3/70 (DF nº 36, de 6/3/70 e Leg. do DF - vol. VIII).

Criada com a denominação de ESCOLA NORMAL DE BRASÍLIA - PLANO PILOTO.

O Parecer 02-CEDF, de 16/2/70 (Boletim nº 5-CEDF), aprovou a criação da referida Escola.

2. TRANSFORMAÇÃO - Res. nº 95-CD, de 21/10/76 (DODF nº 30, de 11/2/77 - Suplemento e A.N. da FEDF - vol.II) Constou da Resolução citada, em seu Anexo III - TRANSFORMAÇÃO, mantendo-se

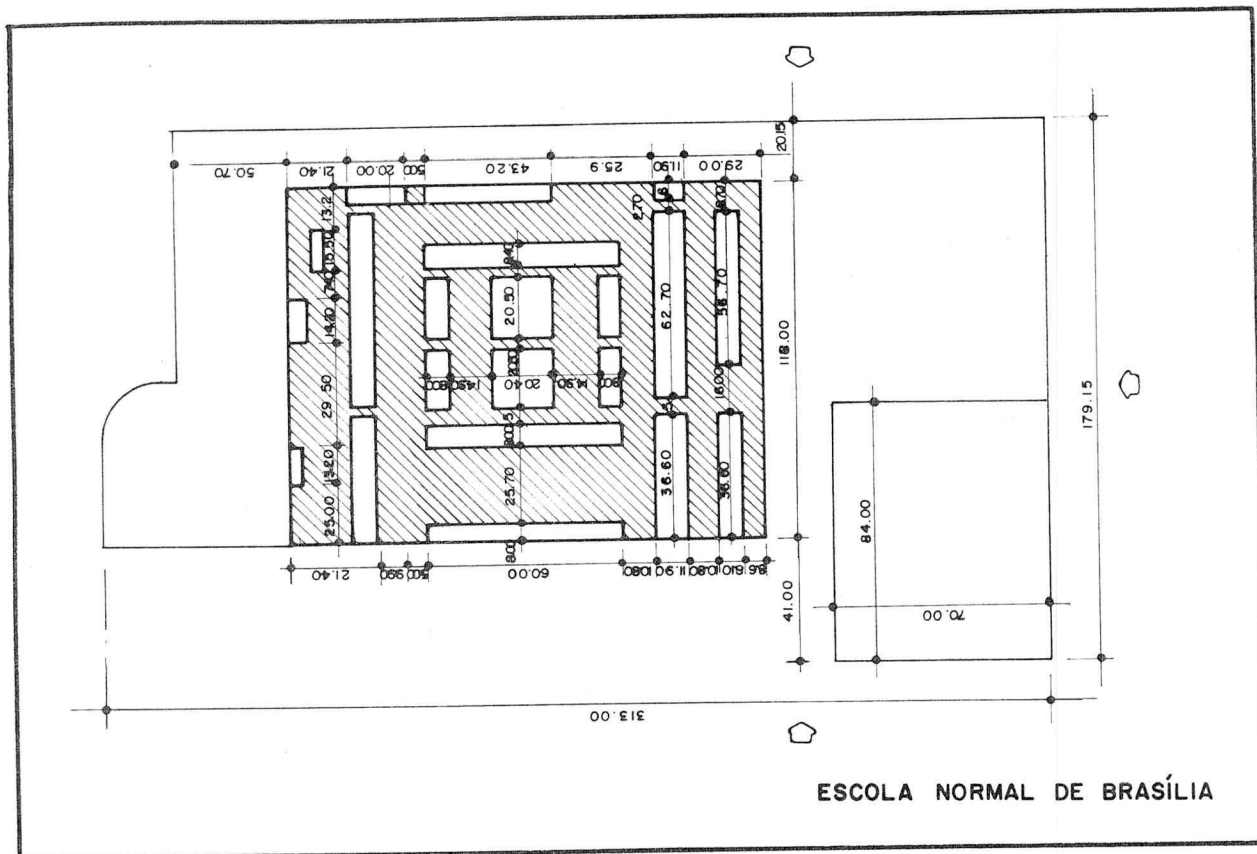

no entanto, a mesma denominação.

3. INCORPORAÇÃO - Port. nº 25-SEC, de 3/5/77 (DODF nº 91, de 16/5/77 e A.N. da FEDF - vol. I).

A Escola Normal de Brasília incorporou, para efeito de expedição de documentação escolar, a Escola de Aplicação da Escola Normal de Brasília e Escola Maternal e Jardim de Infância da Escola Normal de Brasília, extintas como unidades orgânicas pela Res. nº 95-CD, de 21/10/76.

Até 1976, as Escolas de Aplicação e os Jardins de Infância de Aplicação eram integrados aos estabelecimentos de ensino de 2º grau, onde funcionavam os Cursos de Formação de Professores, mantendo, no entanto, direções distintas, conforme determinava o Regimento da FEDF, aprovado pela Resolução nº 33-CD, de 10/12/71 (DF nº 200, de 31/12/71 e A.N. da FEDF - vol. I).

4. VINCULAÇÃO

a) Inst. nº 09-DEx., de 23/8/77 (1)

(DODF nº 169, de 2/9/77 e A.N. da FEDF - vol. III).

Vinculada ao Complexo Escolar "B" de Brasília.

b) Inst. nº 47-DEx., de 24/10/79 (2) (A.N. da FEDF - vol. III).

Vinculada ao Complexo Escolar "B" de Brasília.

c) Inst. nº 67-DEx., de 29/1/80 (A.N. da FEDF - vol. III).

Vinculada ao Complexo Escolar "A" de Brasília.

5. RECONHECIMENTO - Port. nº 17 - SEC, de 7/7/80 (DODF nº 129, de 10/7/80 e A.N. da FEDF - vol. I).

(1) Revogada pela Inst. nº 31-DEx., de 24/10/79.

(2) Revogada pela Inst. nº 67-DEx., de 29/1/80.

CEN  
End  
Áre

E  
ativ  
deno  
dio  
C  
foi  
Lour  
E  
EDUC  
só er  
nar t

1. CF  
5/  
dc

Cr  
DO LA

Es



**CENTRO EDUCACIONAL  
ELEFANTE BRANCO**

Endereço: SGAS 907/908 – módulos 25/26  
Conj. "A" – Av. W-5

Este é um dos mais tradicionais educandários do Distrito Federal.

Apelidado de "Elefante Branco", pela sua configuração arquitetônica e pela pintura externa da cor de marfim, este Centro Educacional foi solenemente inaugurado e instalado em 22 de abril de 1961, um ano após inaugurada a capital do país. Presentes a essa solenidade o então Chefe da Casa Civil da Presidência da República, Dr. Quintanilha Ribeiro e o Prefeito de Brasília, Dr. Paulo de Tarso, entre outras autoridades.

Sob a direção do Professor Gildo Viladino, seu primeiro diretor, o CENTRO DE ENSINO MÉDIO - CEM, como se fez conhecido, iniciou suas atividades acolhendo alunos dos cursos de nível médio do Ginásio do CASEB (clássico, científico, normal e sete turmas de 4ª

série ginásial).

Dois outros cursos, o de contabilidade e o de secretariado, foram criados ainda no ano de 1961, como também instaladas turmas noturnas para estes e os demais cursos em funcionamento.

Não houvera tempo para formalidades, vivia-se intensamente o ritmo de Brasília e em cada um habitava o desejo de construir o presente e um futuro voltados para o desenvolvimento, qual quer que fosse o setor. E no educacional não era diferente. Os professores, a grande maioria vinda do Rio de Janeiro, permitiam que o idealismo falasse mais alto e buscavam construir um ensino compatível com a era em que viviam.

Faltava tempo para formalidades burocráticas. Eis porque não se tem notícia de algum ato oficial diverso da inauguração, que tenha dado aquele Centro de Ensino por criado.

O primeiro ato a mencionar este estabelecimento como existente na rede oficial de ensino foi o Dec. "N" nº 481/66-GDF, que o incluiu no Anexo IV-Estabelecimentos de Ensino Médio, com a denominação de CENTRO DE ENSINO MÉDIO ELEFANTE BRANCO - PLANO PILOTO.

O segundo regimento interno da Fundação Educacional, aprovado pela Res. nº 33-CD, de 10/12/71, relacionou-o como Centro de Ensino Médio Elefante Branco-CEMEB.

Em 1976, com o advento da Res. nº 95-CD, o "Elefante" teve sua denominação alterada para CENTRO EDUCACIONAL ELEFANTE BRANCO, o que permanece até nossos dias.

1. CRIAÇÃO - Dec. "N" nº 481-GDF, de 14/1/66 (Leg. do DF - vol. IV).

Primeiro ato a relacionar oficialmente este estabelecimento de ensino como existente na rede oficial, com a denominação de CENTRO DE ENSINO MÉDIO ELEFANTE BRANCO - PLANO PILOTO. É, portanto, considerado o ato de sua criação.

2. TRANSFORMAÇÃO - Res. nº 95-CD, de



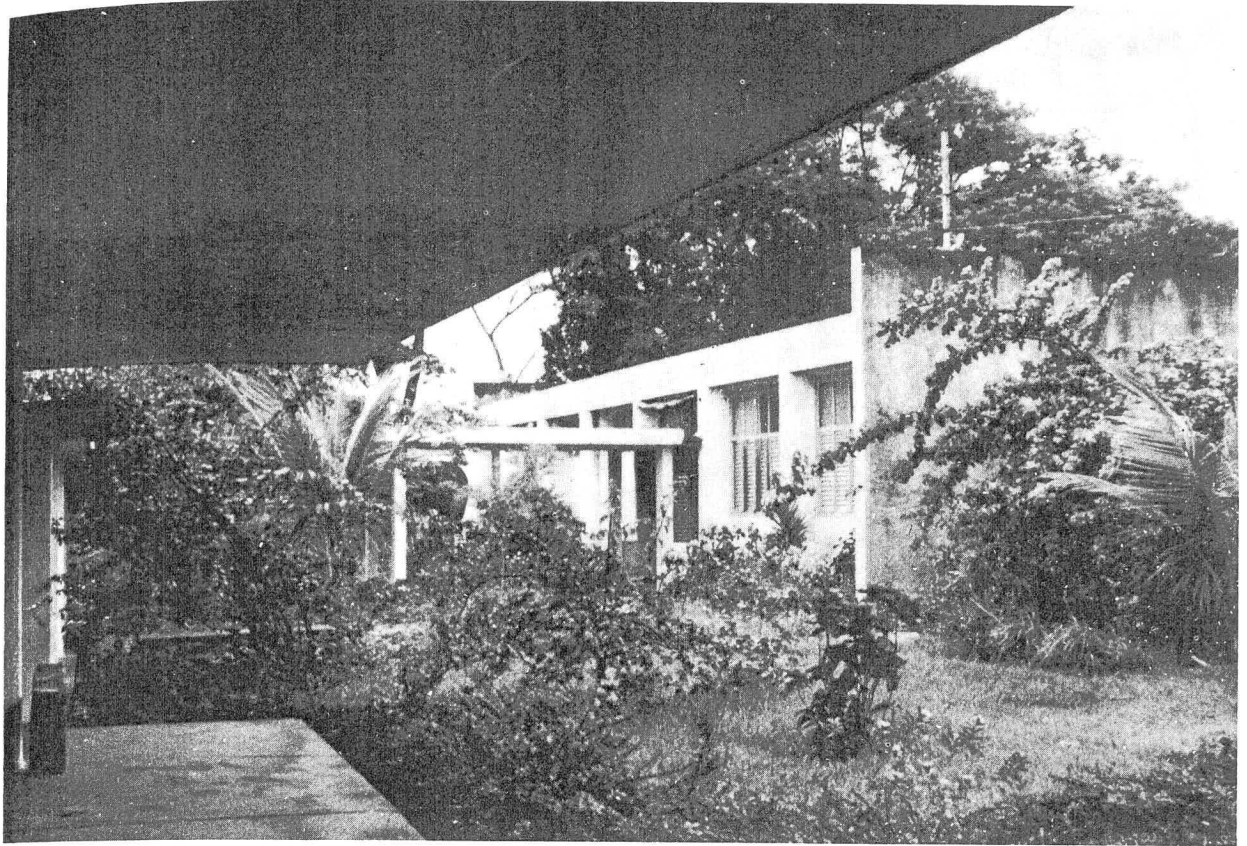

**CENTRO EDUCACIONAL SETOR LESTE**  
Endereço: SGAS – EQ 611/612 – Conj. "E"  
Av. L-2 Sul

Conhecido inicialmente por Ginásio Industrial JK ou por Ginásio Industrial do Plano Piloto, este Centro Educacional iniciou suas atividades em março de 1963, sem um ato específico para sua criação, sob a direção da Professora Altair de Paiva.

A denominação Ginásio Industrial JK aparece mencionada oficialmente pela primeira vez quando se criou o quadro de pessoal para a referida unidade escolar (Res. nº 09-CD, de 1963)

Com o início do funcionamento do 2º ciclo neste estabelecimento, criou-se o Colégio Industrial do Plano Piloto e também o Anexo do Ginásio Industrial do Plano Piloto (noturno) - Res. nº 01-CD, de 20/1/64.

Com a denominação de Colégio do Setor Leste - Plano Piloto, este Centro aparece relacionado nos Decretos "N"

nº 481, de 14/1/66 e "N" nº 700, de 26/1/68, do GDF.

O ato que aprovou o Regimento Interno da Fundação em 1971 (Res. nº 33-CD) relacionou todos os estabelecimentos existentes na rede oficial de ensino e esta escola foi mencionada como Colégio do Setor Leste - CSL.

A transformação deste Colégio em CENTRO EDUCACIONAL SETOR LESTE se deu com a Res. nº 95-CD, de 1976.

1. CRIAÇÃO - Res. nº 01-CD, de 20/1/64 (A.N. da FEDF - vol. I).

Criado com a denominação de COLÉGIO INDUSTRIAL DO PLANO PILOTO.

O Dec. "N" nº 481-GDF, de 14/1/66 (Leg. do DF - vol. IV), relacionou este estabelecimento de ensino com a denominação de COLÉGIO DO SETOR LESTE - PLANO PILOTO.

2. TRANSFORMAÇÃO - Res. nº 95-CD, de





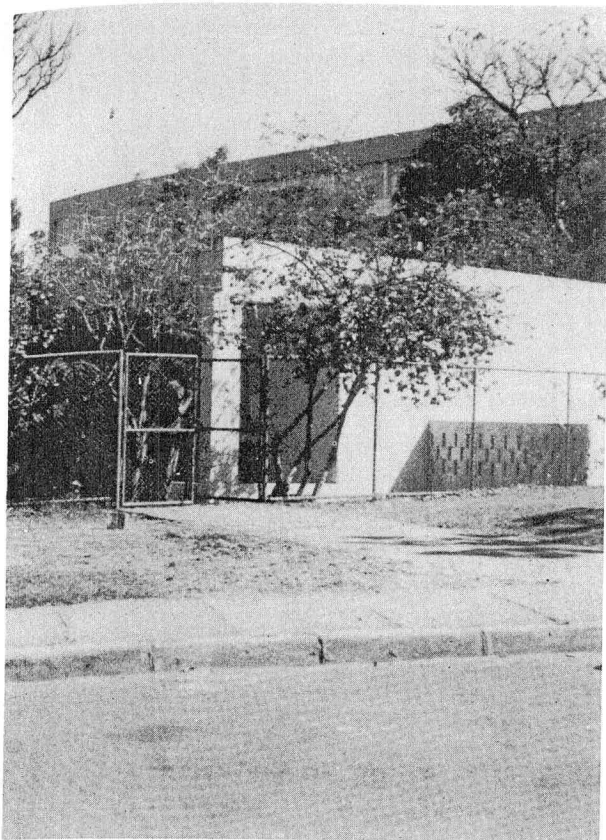

**JARDIM DE INFÂNCIA DA 404 NORTE**  
Endereço: SQN 404

Este Jardim de Infância foi recebido pela Fundação no primeiro dia de abril de 1964. A inauguração da escola se deu em 13 de agosto de 1964, mas desde primeiro de agosto esta unidade de ensino já havia iniciado suas atividades. A primeira diretora foi a Professora Ajáise Melo Minervini.

Pelos relatórios do Departamento de Ensino Elementar relativos aos anos de 1960 e 1966, constata-se que a referida unidade escolar era conhecida como JARDIM DE INFÂNCIA DA SQ 403/4 Norte.

A escola constou do Decreto "N" nº 481/66-GDF, com a denominação de Jardim de Infância da SQ 403 - Oeste.

Em 1969 teve sua denominação alterada para Jardim de Infância da SQ 404 -

Norte e depois, pela Res. nº 95-CD, de 1976, novamente alterada para Jardim de Infância da 404 Norte.

1. CRIAÇÃO - Dec. "N" nº 481-GDF, de 14/1/66 (Leg. do DF - vol. IV).

Este decreto foi o primeiro a relacionar, oficialmente, este Jardim como existente na rede oficial de ensino, com a denominação de JARDIM DE INFÂNCIA DA SQ 403 - Oeste. É, pois, considerado como o ato de criação do mesmo.

2. ALTERAÇÃO DE DENOMINAÇÃO

a) Dec. nº 1.150-GDF, de 8/10/69 (Leg. do DF - vol. VII).

Denominação alterada de Jardim de Infância da SQ 403 - Norte para JARDIM DE INFÂNCIA DA SQ 404 - NORTE.

b) Res. nº 95-CD, de 21/10/76 (DODF nº 30, de 11/2/77 - Suplemento e A.N. da FEDF - vol. II).

Denominação alterada de Jardim de Infância da SQ 404 - Norte para JARDIM DE INFÂNCIA DA 404 NORTE.

3. VINCULAÇÃO

a) Inst. nº 09-DEx., de 23/8/77 (1) (DODF nº 169, de 2/9/77 e A.N. da FEDF - vol. III).

Vinculado ao Complexo Escolar "C" de Brasília.

b) Inst. nº 48-DEx., de 24/10/79 (2) (A.N. da FEDF - vol. III).

Vinculado ao Complexo Escolar "C" de Brasília.

c) Inst. nº 68-DEx., de 29/1/80 (A.N. da FEDF - vol. III).

Vinculado ao Complexo Escolar "B" de Brasília.

4. RECONHECIMENTO - Port. nº 17-SEC, de 7/7/80 (DODF nº 129, de 10/7/80 e A.N. da FEDF - vol. I).

(1) Revogada pela Inst. nº 31-DEx., de 24/10/79.

(2) Revogada pela Inst. nº 68-DEx., de 29/1/80.

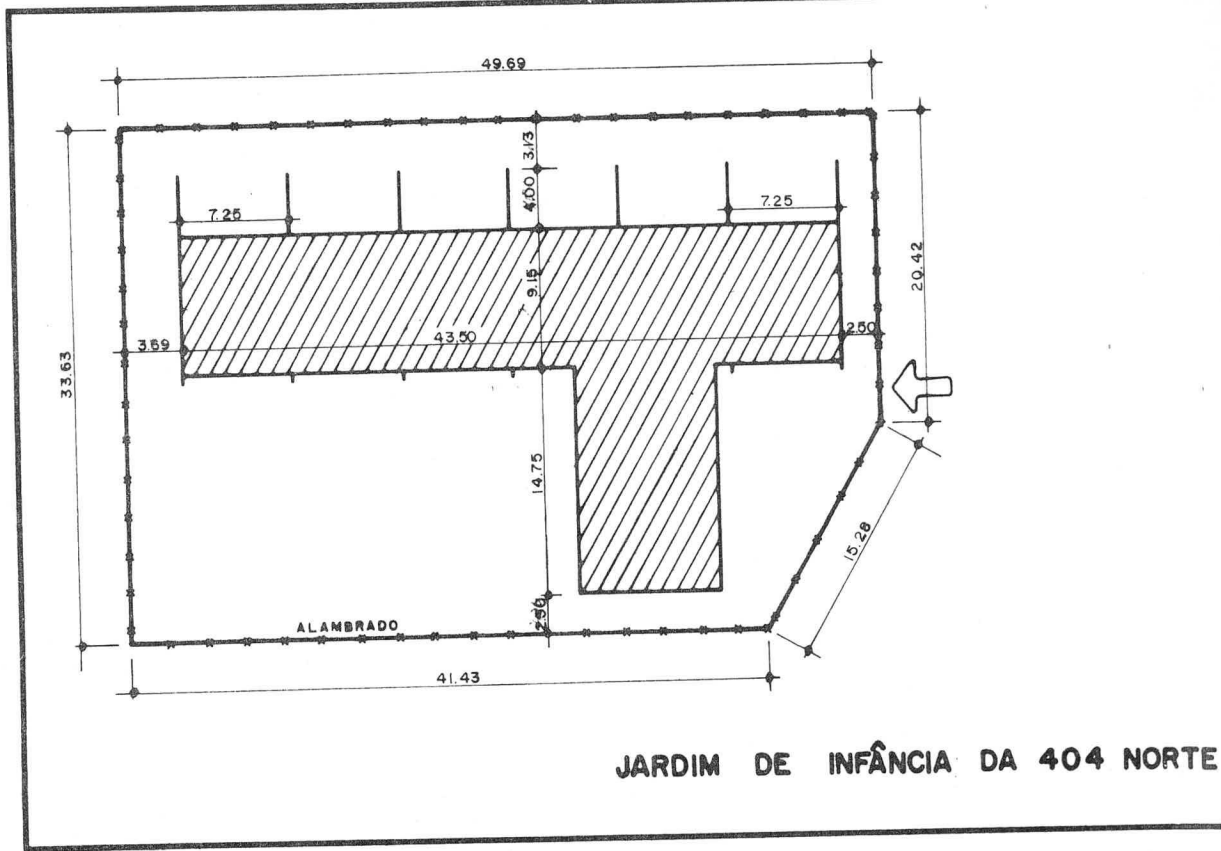

JARDIM DE INFÂNCIA DA 404 NORTE

**ESCOLA CLASSE 403 NORTE**  
Endereço: SQN 403

Inaugurada em 9 de agosto de 1963. Iniciou suas atividades escolares em 1º de agosto de 1963, sob a direção da Professora Elza de Sousa Prado Costa Lima.

A escola se tornou conhecida, nessa época, como ESCOLA-CLASSE 403/4 - ASA NORTE.

1. CRIAÇÃO - Dec. "N" nº 481-GDF, de 14/1/66 (Leg. do DF - vol. IV).

Relacionada com a denominação de ESCOLA CLASSE DA SQ 403 - NORTE.

Este foi o primeiro ato oficial a mencioná-la como existente na rede oficial de ensino do DF. É considerado o ato de criação desta escola.

2. ALTERAÇÃO DE DENOMINAÇÃO - Res. nº 95-CD, de 21/10/76 (DODF nº 30, de 11/2/77 - Suplemento e A.N. da FEDF, vol. II).

Denominação alterada de Escola Classe da SQ 403 - Norte, para ESCOLA CLASSE 403 NORTE.

3. VINCULAÇÃO
  - a) Inst. nº 09-DEx., de 23/8/77 (1) (DODF nº 169, de 2/9/77 e A.N. da FEDF - vol. III).

Vinculada ao Complexo Escolar "B" de Brasília.

- b) Inst. nº 48-DEx., de 24/10/79 (2) (A.N. da FEDF - vol. III).

Vinculada ao Complexo Escolar "C" de Brasília.

- c) Inst. nº 68-DEx., de 29/1/80 (A.N. da FEDF - vol. III).

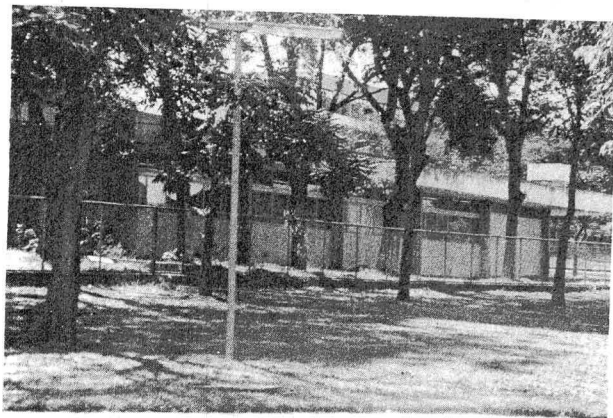
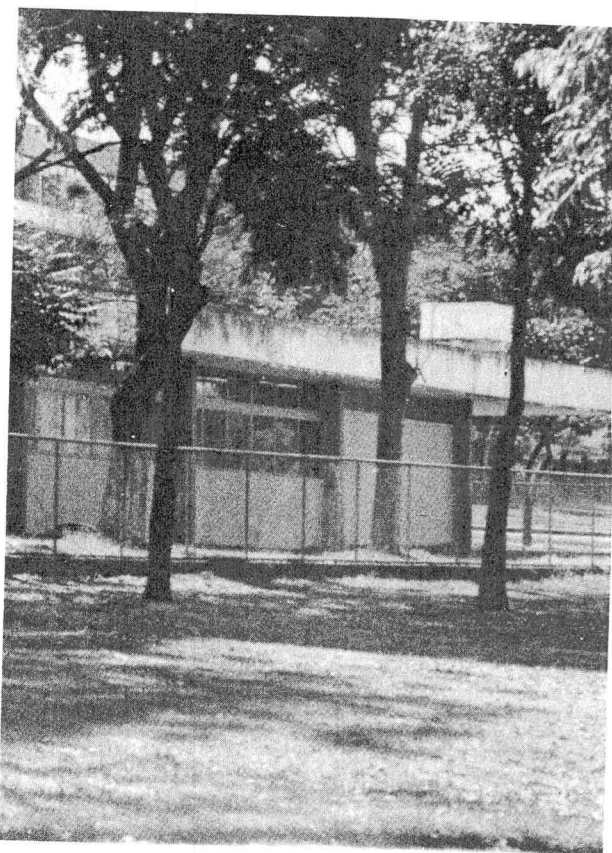

Vinculada ao Complexo Escolar "B" de Brasília.

4. RECONHECIMENTO - Port. nº 17-SEC, de 7/7/80 (DODF nº 129, de 10/7/80 e A.N. da FEDF - vol. I).

- (1) Revogada pela Inst. nº 31-DEx., de 24/10/79.
- (2) Revogada pela Inst. nº 68-DEx., de 29/1/80.

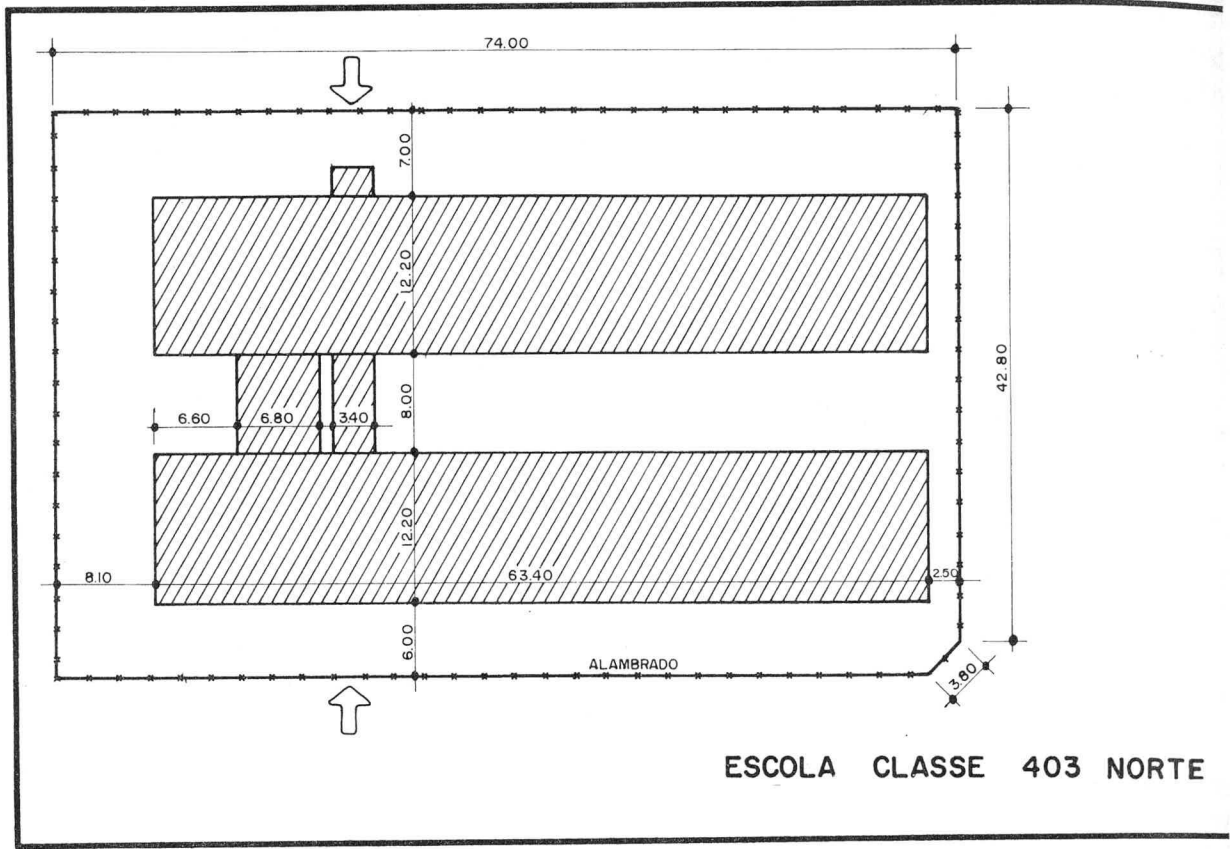

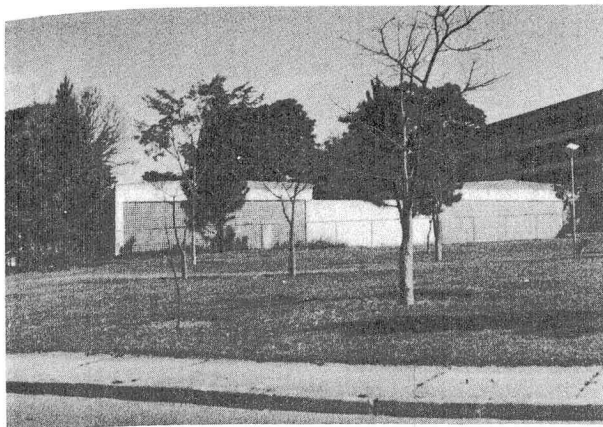

**ESCOLA CLASSE 405 NORTE**  
Endereço: SQN 405/406 – Área Especial

O prédio para funcionamento desta escola foi construído em 1961/1962 e inaugurado no dia 24 de junho de 1963.

A escola iniciou suas atividades nesse mesmo ano, sob a direção da Professora Stela Magalhães Paiva.

1. CRIAÇÃO - Dec. "N" nº 481-GDF, de 14/1/66 (Leg. do DF - vol. IV).

Conhecida, inicialmente, com a denominação de ESCOLA CLASSE DA SQ 405-NORTE.

Este foi o primeiro ato a relacionar, oficialmente, a escola como existente na rede oficial de ensino do DF. É considerado o ato de sua criação.

2. ALTERAÇÃO DE DENOMINAÇÃO - Res. nº 95-CD, de 21/10/76 (DODF nº 30, de 11/2/77 - Suplemento e A.N. da FEDF vol. II).

Denominação alterada de Escola Classe da SQ 405-Norte para ESCOLA CLASSE 405 NORTE.

### 3. VINCULAÇÃO

- a) Inst. nº 09-DEx., de 23/8/77 (1) (DODF nº 169, de 2/9/77 e A.N. da FEDF - vol. III).

Vinculada ao Complexo Escolar "C" de Brasília.

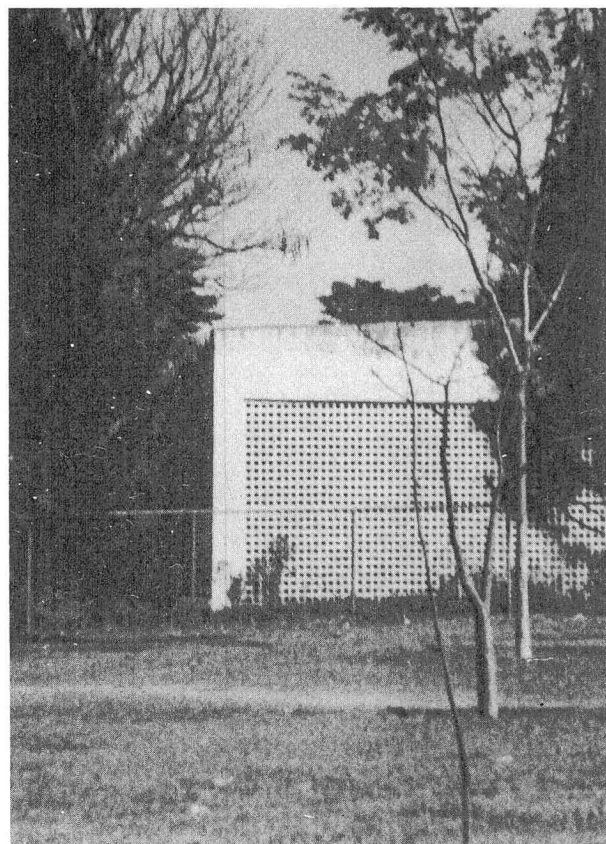

- b) Inst. nº 48-DEx., de 24/10/79(2) (A.N. da FEDF - vol. III).

Vinculada ao Complexo Escolar "C" de Brasília.

- c) Inst. nº 68-DEx., de 29/1/80 (A.N. da FEDF - vol. III).

Vinculada ao Complexo Escolar "B" de Brasília.

4. RECONHECIMENTO - Port. nº 17 - SEC, de 7/7/80 (DODF nº 129, de 10/7/80 e A.N. da FEDF - vol. I).

(1) Revogada pela Inst. nº 31-DEx., de 24/10/79.

(2) Revogada pela Inst. nº 68-DEx., de 29/1/80.

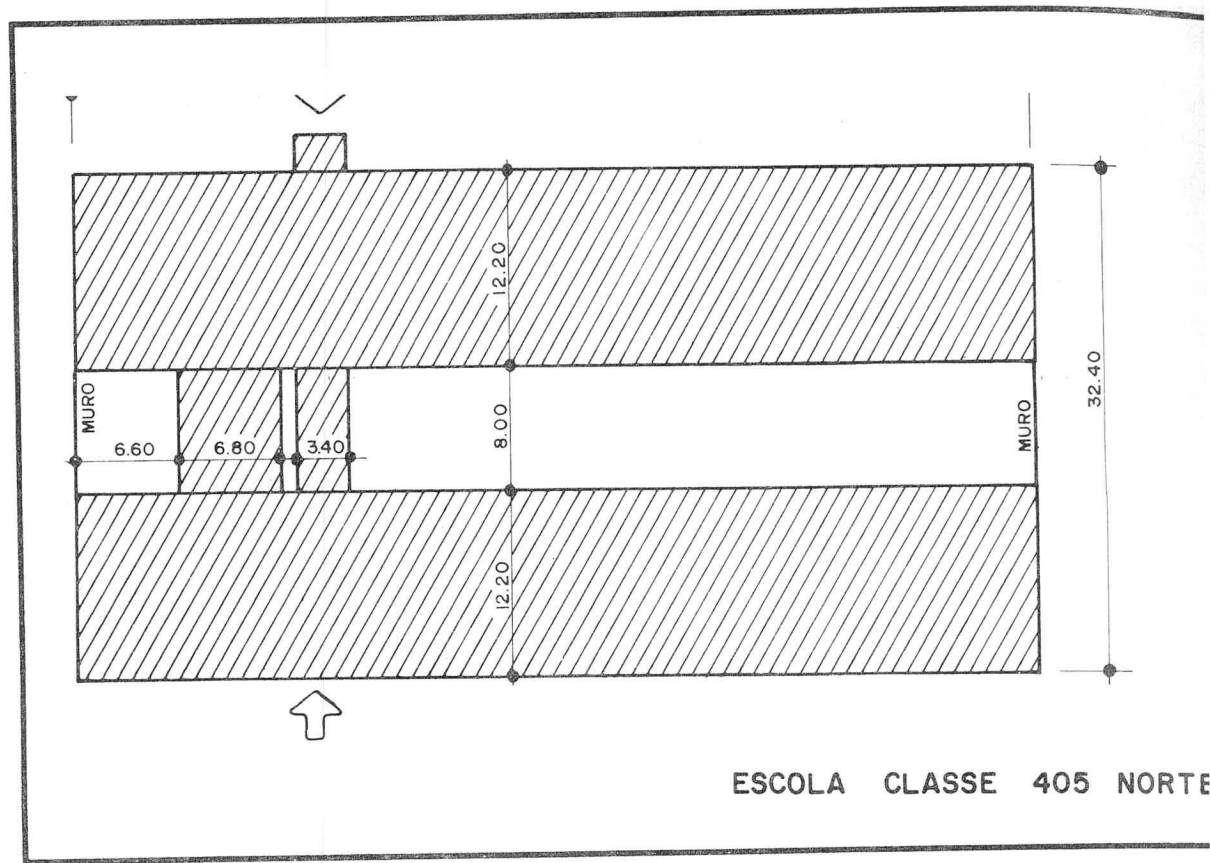

ESCOLA CLASSE 405 NORTE

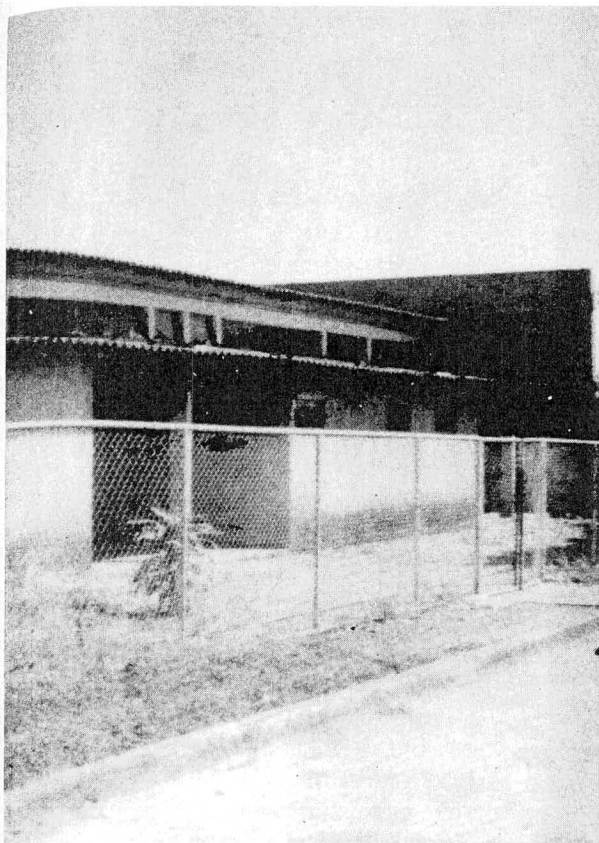

**ESCOLA CLASSE 705 NORTE**  
Endereço: SHCGN 705/706 -- Área Especial

Esta escola iniciou suas atividades em 1961, sendo conhecida, inicialmente como Escola Provisória nº 1 da Asa Norte e Escola Classe da SQ 705-Norte. Sua primeira responsável foi a Professora Maristela Barbosa de Almeida.

Atualmente a escola funciona no prédio da Escola Classe 708 Norte.

1. CRIAÇÃO - Dec. "N" nº 481-GDF, de 14/1/66 (Leg. do DF - vol. IV).

Conhecida, inicialmente, com a denominação de ESCOLA CLASSE DA SQ 705 - Norte.

Por ter sido o primeiro ato oficial a relacioná-la como integrante da rede de ensino do DF, este decreto é consi-

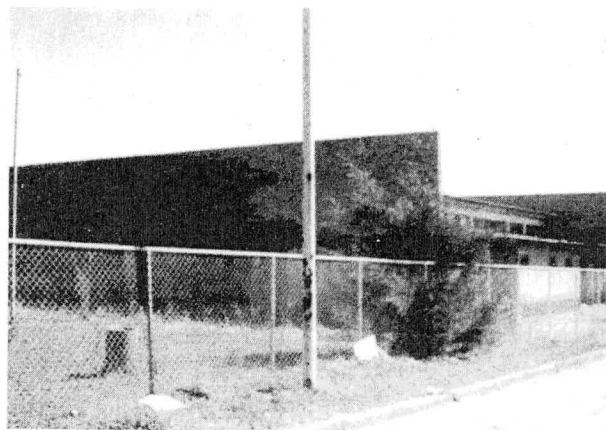

derado como o ato de criação da escola.

2. ALTERAÇÃO DE DENOMINAÇÃO - Res. nº 95-CD, de 21/10/76 (DODF nº 30, de 11/2/77 - Suplemento e A.N. da FEDF, vol. II).

Denominação alterada de Escola Classe da SQ 705-Norte para ESCOLA CLASSE 705 NORTE.

3. VINCULAÇÃO

- a) Inst. nº 09-DEx., de 23/8/77 (1) (DODF nº 169, de 2/9/77 e A.N. da FEDF - vol. III).

Vinculada ao Complexo Escolar "C" de Brasília.

- b) Inst. nº 48-DEx., de 24/10/79 (2) (A.N. da FEDF - vol. III).

Vinculada ao Complexo Escolar "C" de Brasília.

- c) Inst. nº 68-DEx., de 29/1/80 (A.N. da FEDF - vol. III).

Vinculada ao Complexo Escolar "B" de Brasília.

4. RECONHECIMENTO - Port. nº 17-SEC, de 7/7/80 (DODF nº 129, de 10/7/80 e A.N. da FEDF - vol. I).

(1) Revogada pela Inst. nº 31-DEx., de 24/10/79.

(2) Revogada pela Inst. nº 68-DEx., de 29/1/80.



**ESCOLA CLASSE 708 NORTE**  
Endereço: SHCGN 707 – Área Especial

Esta escola foi inaugurada em 16 de agosto de 1961, sendo com a denominação de Escola Provisória nº 2 da Asa Norte ou Escola Classe da SQ 708-Norte.

A Professora Raimunda Elza de Góis Fernandes foi a primeira responsável por esta unidade escolar.

1. CRIAÇÃO - Dec. "N" nº 481-GDF, de 14/1/66 (Leg. do DF - vol. IV).

Conhecida, inicialmente, com a denominação de ESCOLA CLASSE DA SQ 708-Norte.

Este decreto é considerado o ato de criação da escola por ter sido o primeiro a mencioná-la como existente na rede oficial de ensino do DF.

2. ALTERAÇÃO DE DENOMINAÇÃO - Res. nº 95-CD, de 21/10/76 (DODF nº 30, de 11/2/77 - Suplemento e A.N. da FEDF, vol. II).

Denominação alterada de Escola Classe da SQ 708-Norte para ESCOLA CLASSE 708 NORTE.

3. VINCULAÇÃO
  - a) Inst. nº 09-DEx., de 23/8/77 (1) (DODF nº 169, de 2/9/77 e A.N. da FEDF - vol. III).

Vinculada ao Complexo Escolar "C" de Brasília.

- b) Inst. nº 48-DEx., de 24/10/79 (2) (A.N. da FEDF - vol. III).

Vinculada ao Complexo Escolar "C" de Brasília.

- c) Inst. nº 68-DEx., de 29/1/80 (A.N. da FEDF - vol. III).

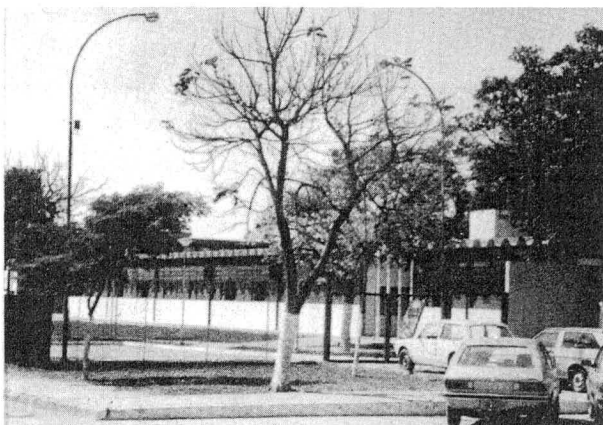

Vinculada ao Complexo Escolar "B" de Brasília.

4. RECONHECIMENTO - Port. nº 17-SEC, de 7/7/80 (DODF nº 129, de 10/7/80 e A.N. da FEDF - vol. I).

(1) Revogada pela Inst. nº 31-DEx., de 24/10/79.

(2) Revogada pela Inst. nº 68-DEx., de 29/1/80.

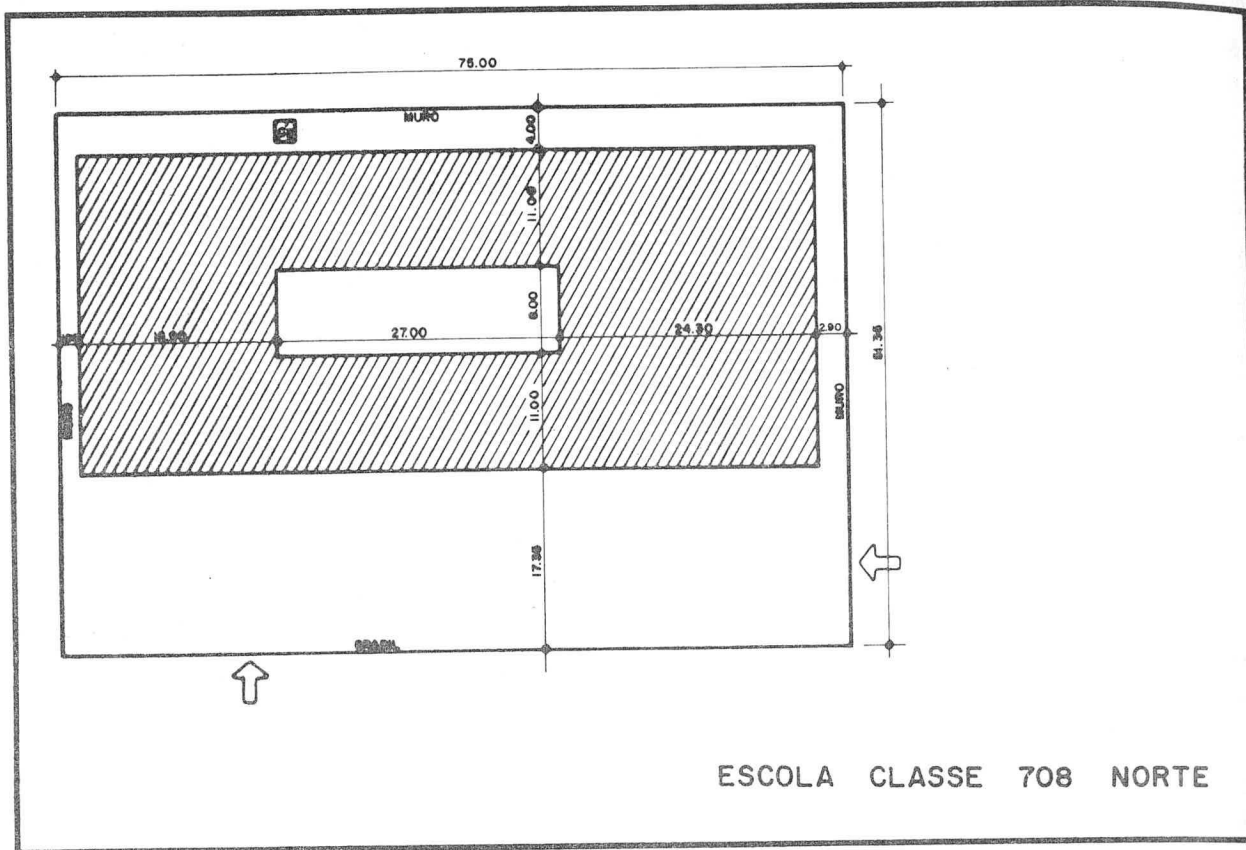

ESCOLA CLASSE 708 NORTE

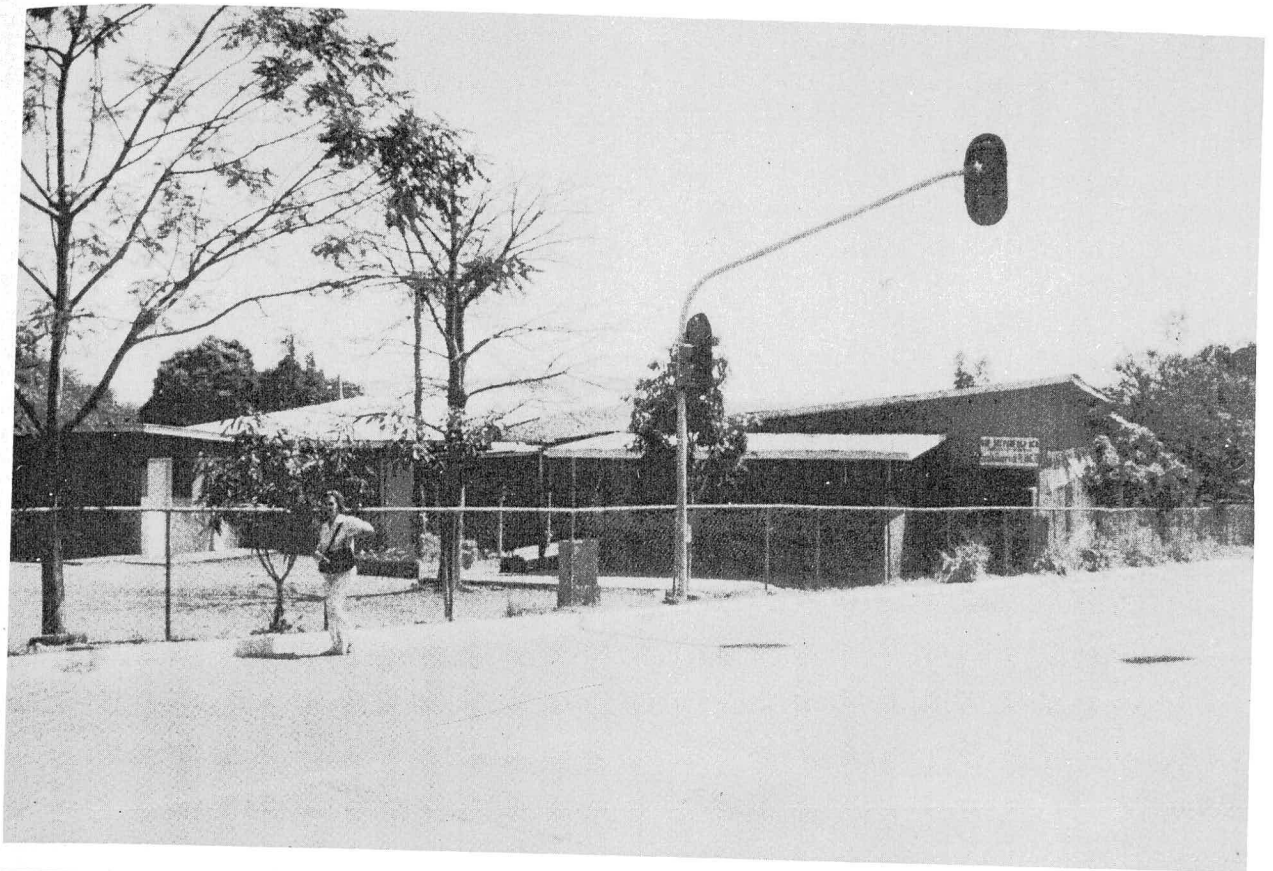

**ESCOLA CLASSE 01 DO PLANALTO**  
 Endereço: Acampamento Tamboril – Rua 3  
 Vila Planalto

Trata-se de uma das mais antigas escolas do Distrito Federal.

Construída, em madeira, pela NOVACAP, em 1957, foi inaugurada nesse mesmo ano. O início de suas atividades ocorreu em 1958, com a denominação de ESCOLA ENGENHEIRO PERY DA ROCHA FRANÇA.

A Professora Elza Alves Kipgen foi a primeira diretora da escola.

Em 1966, esta escola foi relacionada pelo Dec. "N" nº 481, com a denominação de Escola Classe nº 1 do Planalto (construção de madeira).

Através da Res. nº 95/76-CD sua denominação foi alterada para Escola Classe 01 do Planalto.

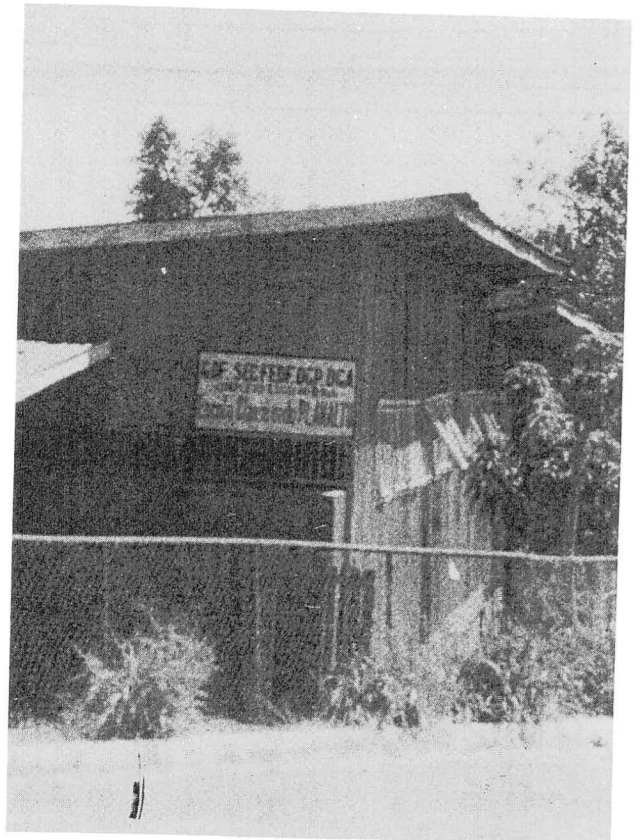

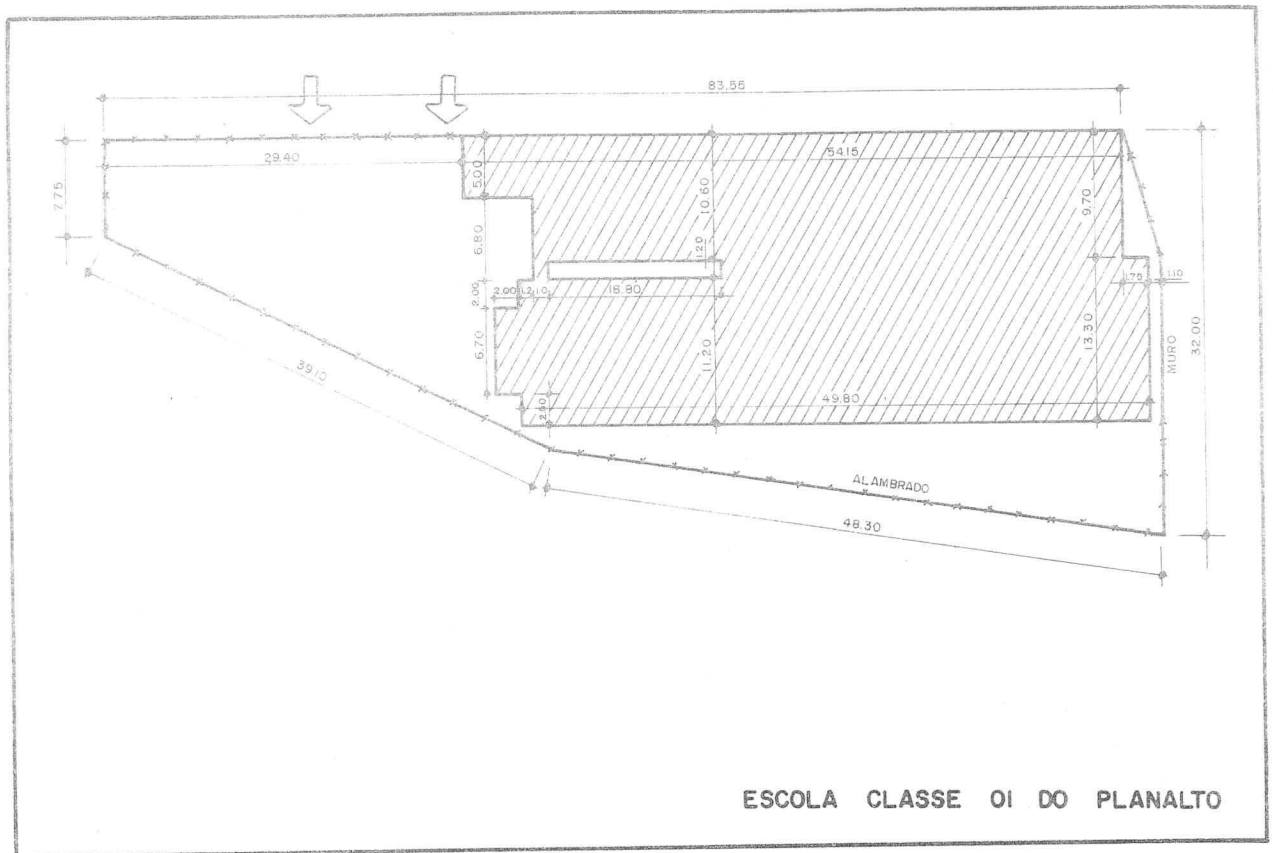

ESCOLA CLASSE 01 DO PLANALTO

1. CRIAÇÃO - Dec. "N". nº 481-GDF, de 14/1/66 (Leg. do DF - vol. IV).

Conhecida, inicialmente, com a denominação de ESCOLA CLASSE Nº 1 DO PLANALTO (construção de madeira).

Este foi o primeiro ato oficial a mencioná-la como existente na rede oficial de ensino do DF. É considerado o ato de criação desta escola.

2. ALTERAÇÃO DE DENOMINAÇÃO - Res. nº 95-CD, de 21/10/76 (DODF nº 30, de 11/2/77 - Suplemento e A.N. da FEDF, vol. II).

Denominação alterada de Escola Classe nº 1 do Planalto (construção de madeira) para ESCOLA CLASSE 01 DO PLANALTO.

3. VINCULAÇÃO

a) Inst. nº 09-DEx., de 23/8/77 (1) (DODF nº 169, de 2/9/77 e A.N. da FEDF - vol. III).

Vinculada ao Complexo Escolar "C" de Brasília.

- b) Inst. nº 48-DEx., de 24/10/79 (2) (A.N. da FEDF - vol. III).

Vinculada ao Complexo Escolar "C" de Brasília.

- c) Inst. nº 68-DEx., de 29/1/80 (A.N. da FEDF - vol. III).

Vinculada ao Complexo Escolar "B" de Brasília.

4. RECONHECIMENTO - Port. nº 17-SEC, de 7/7/80 (DODF nº 129, de 10/7/80 e A.N. da FEDF - vol. I).

(1) Revogada pela Inst. nº 31-DEx., de 24/10/79.

(2) Revogada pela Inst. nº 68-DEx., de 29/1/80.

**CENTRO DE ENSINO DE 1º GRAU 01  
DO PARANOÁ**

Endereço: Barragem do Paranoá

Este estabelecimento de ensino funcionou, inicialmente, em prédio de madeira, construído em 1960.

O início das atividades como Escola Classe ocorreu em 15 de março de 1961, sob a responsabilidade da Professora Iraci Carneiro da Silva.

Em 1981 esta escola foi transformada em CENTRO DE ENSINO DE 1º GRAU PARANOÁ.

1. CRIAÇÃO - Dec. "N" 481-GDF, de 14/1/66 (Leg. do DF - vol. IV).

Conhecida, inicialmente, com a denominação de Escola Classe do Paranoá (construção de madeira).

Este decreto foi o primeiro ato a relacionar, oficialmente, a escola como existente na rede oficial de ensino. É considerado como o ato de criação da mesma.

Pelo Parecer nº 142-CEDF, de 5/8/81 (Boletim nº 16-CD), foi aprovado o plano de funcionamento da escola.

2. ALTERAÇÃO DE DENOMINAÇÃO

A escola em questão foi relacionada no Anexo III da Res. nº 95-CD, de 21/10/76 - ALTERAÇÃO DE DENOMINAÇÃO, tanto em Situação Atual como em Situação Proposta, com a mesma denominação, ou seja, ESCOLA CLASSE DO PARANOÁ. No entanto, no ato de criação ela foi relacionada com a denominação de Escola Classe do Paranoá (construção de madeira), denominação com a qual deveria ter constado em Situação Atual do anexo acima referido.

3. VINCULAÇÃO

a) Inst. nº 09-DEx., de 23/8/77 (1)  
(DODF Nº 169, de 2/9/77 e A.N.)

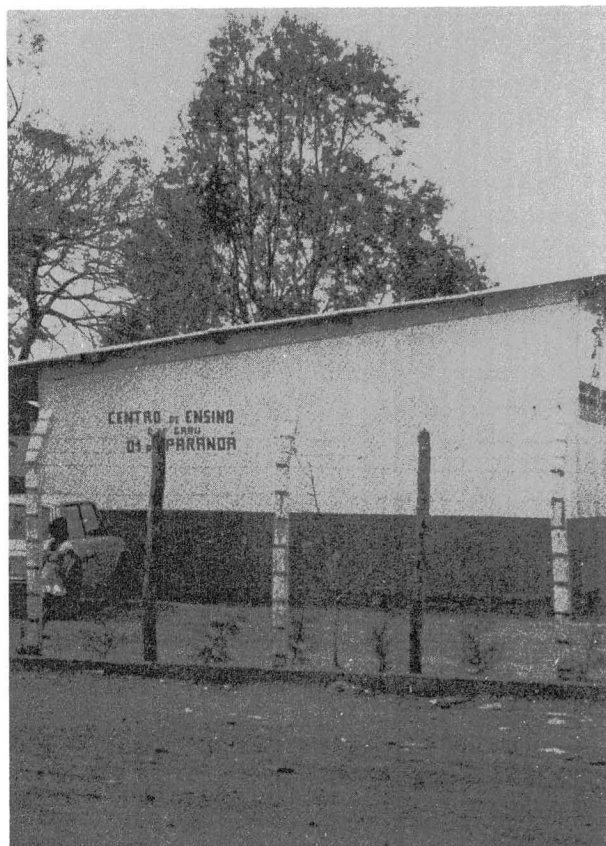



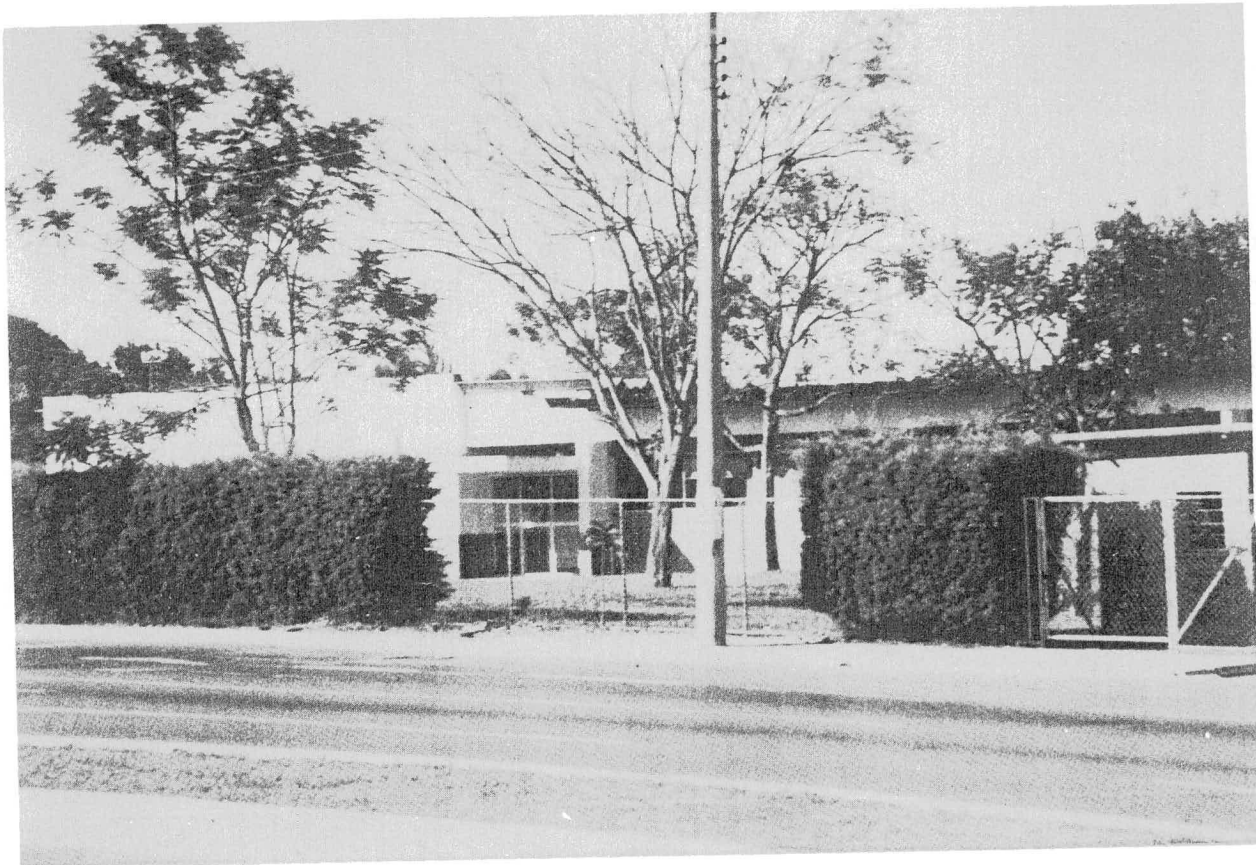

**CENTRO DE ENSINO DE 1º GRAU – GAN**  
Endereço: SGAN 603/4 – Conjunto H

Este estabelecimento de ensino iniciou suas atividades em janeiro de 1964, com a denominação de Ginásio da Asa Norte, funcionando no período matutino.

O Professor Nélvio Vargas Gonçalves foi o primeiro diretor designado para esta escola.

Várias foram as denominações dadas a esta unidade escolar: Ginásio da Asa Norte - Plano Piloto (em 1966); Ginásio da Asa Norte - GAN (em 1971); Centro de Ensino de 1º Grau 01 - Brasília Norte (em 1976) e Centro de Ensino de 1º Grau - GAN.

1. CRIAÇÃO - Res. nº 01-CD, de 20/1/64 (A.N da FEDF - vol. I).

Criado com a denominação de GINÁSIO DA ASA NORTE.

Esta unidade de ensino foi relacionada no Dec. "N" nº 481-GDF, de 14/1/66 (Leg. do DF - vol. IV) com a denominação de Ginásio da Asa Norte - Plano Piloto e na Res. nº 33-CD, de 10/12/71, como Ginásio da Asa Norte - GAN.

A autorização para o funcionamento desta escola foi concedida pela Port. "E" nº 11-SEC, de 17/3/66 (Boletim de Serviço nº 14, de 15/4/66).

2. ALTERAÇÃO DE DENOMINAÇÃO - Res. nº 95-CD, de 21/10/76 (DODF nº 30, de 11/2/77 - Suplemento e A.N. da FEDF, vol. II).

Denominação alterada de Ginásio da Asa Norte para Centro de Ensino de 1º Grau 01 - Brasília Norte.

3. VINCULAÇÃO - Inst. nº 09-DEx., de 23/8/77 (1) (DODF nº 169, de 2/9/77)

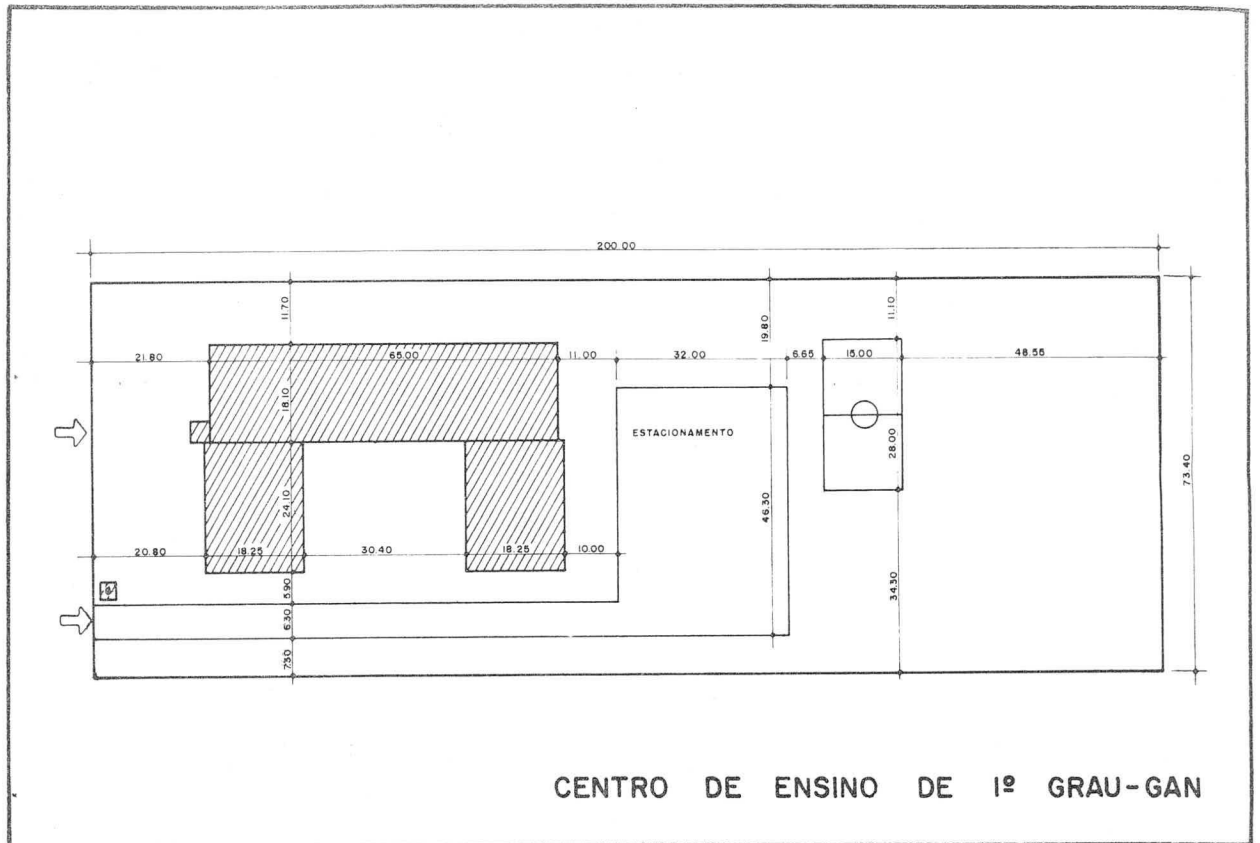

e A.N. da FEDF - vol. III).

Vinculado ao Complexo Escolar "C" de Brasília.

4. ALTERAÇÃO DE DENOMINAÇÃO - Res. nº 174-CD, de 10/10/79 (DODF nº 198, de 17/10/79 e A.N. da FEDF - vol. II).

Denominação alterada de Centro de Ensino de 1º Grau 01 de Brasília Norte para CENTRO DE ENSINO DE 1º GRAU - GAN.

5. VINCULAÇÃO

- a) Inst. nº 48-DEx., de 24/10/79 (2) (A.N. da FEDF - vol. III).

Vinculado ao Complexo Escolar "C" de Brasília.

- b) Inst. nº 68-DEx., de 29/1/80 (A.N. da FEDF - vol. III).

Vinculado ao Complexo Escolar "B" de Brasília.

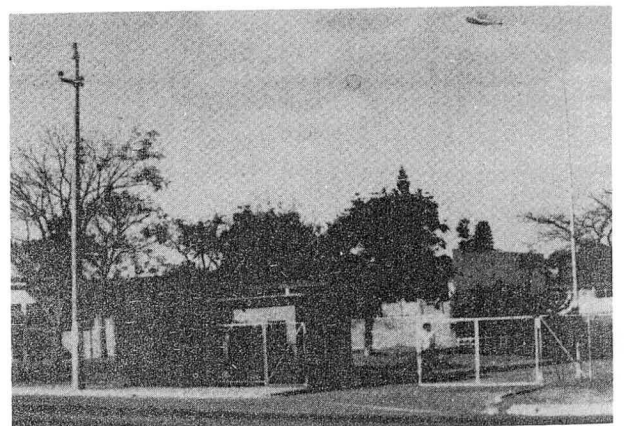

6. RECONHECIMENTO - Port. nº 17-SEC, de 7/7/80 (DODF nº 129, de 10/7/80 e A.N. da FEDF - vol. I).

(1) Revogada pela Inst. nº 31-DEx., de 24/10/79.

(2) Revogada pela Inst. nº 68-DEx., de 29/1/80.



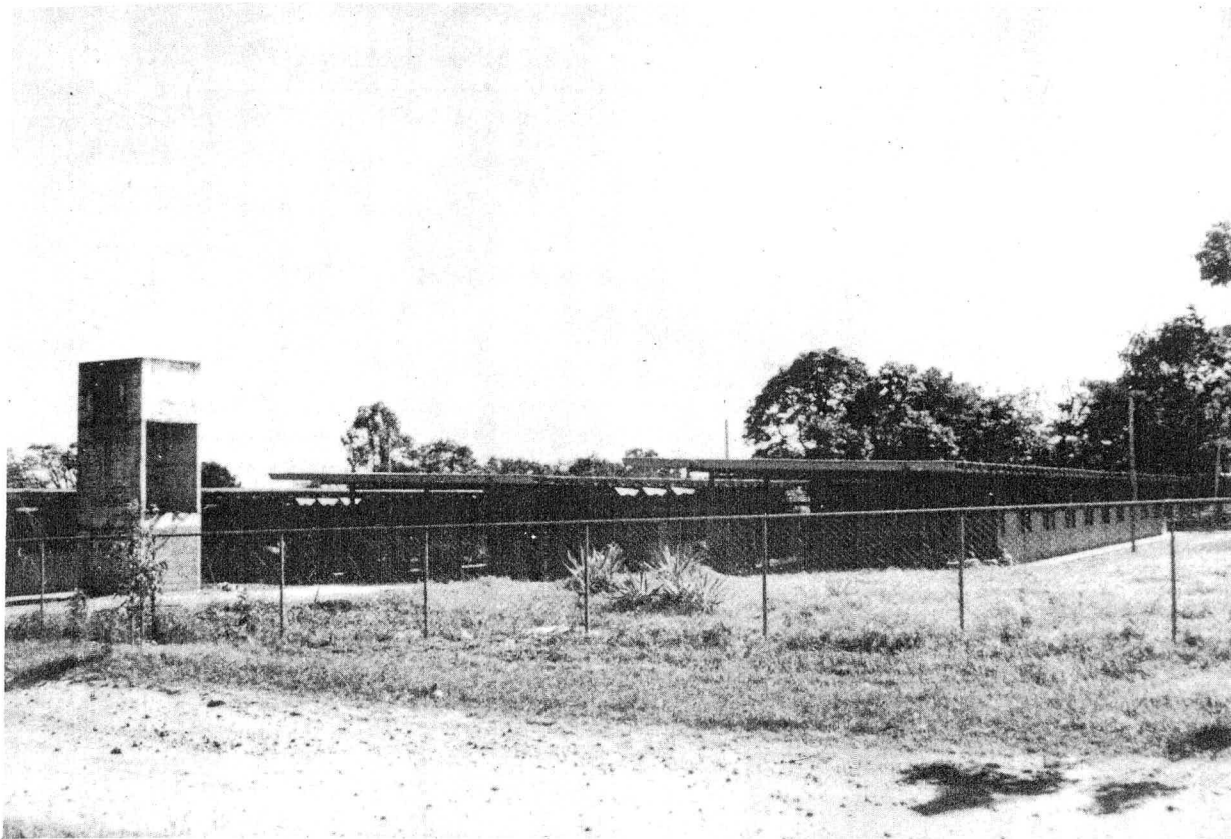

**CENTRO DE ENSINO DE 1º GRAU 01 DO  
CRUZEIRO**

Endereço: Setor Escolar 1 -- Lote 5 --  
Setor SRE/Sul

Este estabelecimento de ensino iniciou suas atividades escolares em 1961, sob a direção da Professora Nilza Vaiano.

1. CRIAÇÃO - Dec. "N" nº 481-GDF, de 14/1/66 (Leg. do DF - vol. IV).

Conhecida, inicialmente, com a denominação de ESCOLA CLASSE Nº 1 DO SRES-CRUZEIRO.

O decreto citado foi o primeiro ato a mencionar esta unidade escolar como integrante da rede oficial de ensino. É, pois, considerado o ato de sua criação.

O funcionamento deste Centro foi autorizado pela Port. "E" nº 11-SEC, de 17/3/66 (Boletim de Serviço nº 14, de 15/4/66).

2. TRANSFORMAÇÃO - Res. nº 95-CD, de 21/10/76 (DODF nº 30, de 11/2/77 e A.N. da FEDF - vol. II).

Transformada de Escola Classe nº 1 do SRES - Cruzeiro em CENTRO DE ENSINO DE 1º GRAU 01 DO CRUZEIRO.

O plano de funcionamento deste novo Centro foi aprovado pelo Parecer nº 72-CEDF, de 24/8/77 (Boletim nº 12-CEDF).

3. VINCULAÇÃO - Inst. nº 09-DEx., de 23/8/77 (1) (DODF nº 169, de 2/9/77 e A.N. da FEDF - vol. III).

Vinculado ao Complexo Escolar "A" do Cruzeiro.

4. INCORPORAÇÃO - Res. nº 174-CD, de 10/10/79 (DODF nº 198, de 17/10/79)

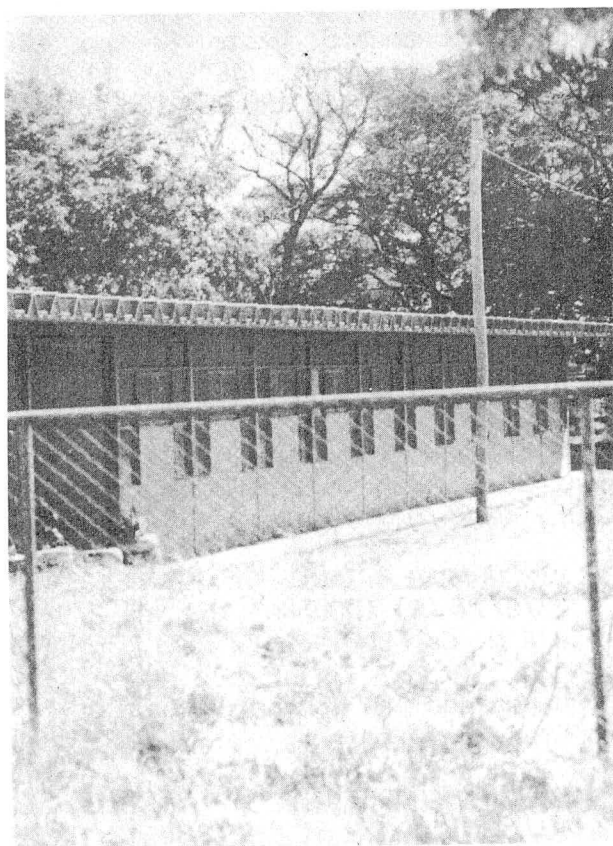
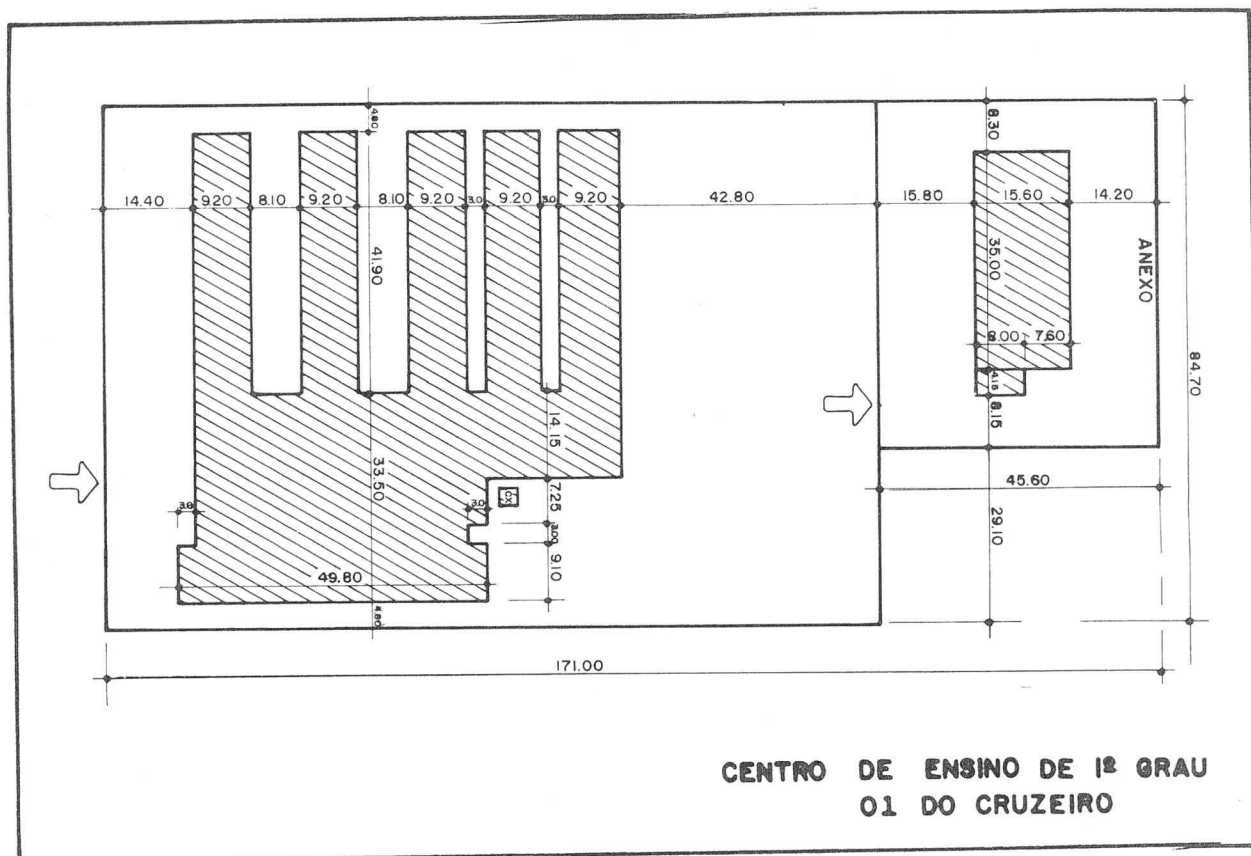

e A.N. da FEDF - vol. II).

Por este ato o Centro de Ensino incorporou as Escolas Classe 02 e 03 do Cruzeiro.

#### 5. VINCULAÇÃO

- a) Inst. nº 50-DEx., de 24/10/79 (2)  
(A.N. da FEDF - vol. III).

Vinculado ao Complexo Escolar "A" do Cruzeiro.

- b) Inst. nº 59-DEx., de 29/1/80  
(A.N. da FEDF - vol. III).

Vinculado ao Complexo Escolar "A" do Cruzeiro.

#### 6. RECONHECIMENTO - Port. nº 17-SEC, de 7/7/80 (DODF nº 129, de 10/7/80 e A.N. da FEDF - vol. I).

(1) Revogada pela Inst. nº 31-DEx., de  
24/10/79.

(2) Revogada pela Inst. nº 59-DEx., de  
29/1/80.

## CENTRO EDUCACIONAL 01 DO CRUZEIRO

Endereço: Área Especial – Cruzeiro Velho

– SRES

Trata-se de estabelecimento de ensino originário do Ginásio Noturno do Cruzeiro. O início de suas atividades coincide com a data da inauguração – 31 de março de 1964, sob a direção do Professor Joel Ferraz.

Em março de 1965, já em prédio próprio e funcionando em regime diurno, passou a denominar-se Ginásio do Cruzeiro – Plano Piloto. Não consta a existência de ato específico que registre esta alteração de denominação.

1. CRIAÇÃO – Res. nº 01-CD, de 20/1/64 (A.N. da FEDF – vol. I).

Criado com a denominação de GINÁSIO NOTURNO DO CRUZEIRO.

O Dec. "N" nº 481-GDF, de 14/1/66 (Leg. do DF – vol. IV) relacionou este estabelecimento de ensino com a denominação de Ginásio do Cruzeiro – Plano Piloto.

A Port. "E" nº 11-SEC, de 17/3/66 (Boletim de Serviço nº 14, de 15/4/66) autorizou seu funcionamento, enquanto que a Res. nº 33-CD, de 10/12/71 (DF nº 200, de 31/12/71 e A.N. da FEDF – vol. I), relacionou-o com a denominação de Ginásio do Cruzeiro – GC, criando-lhe os empregos em comissão necessários ao seu funcionamento.

2. TRANSFORMAÇÃO – Res. nº 95-CD, de 21/10/76 (DODF nº 30, de 11/2/77 – Suplemento e A.N. da FEDF, vol. II)

Transformado de Ginásio do Cruzeiro em CENTRO EDUCACIONAL 01 DO CRUZEIRO.

O plano de funcionamento deste Centro foi aprovado pelo Parecer nº 94-CEDF, de 19/10/77 (Boletim nº 12-CEDF).

3. VINCULAÇÃO

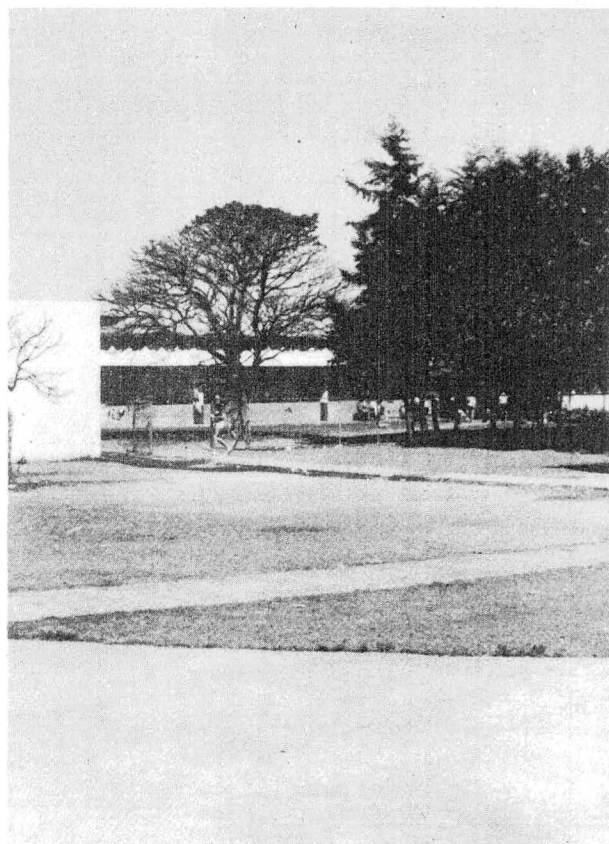

- a) Inst. nº 09-DEx., de 23/8/77 (1) (DODF nº 169, de 2/9/77 e A.N. da FEDF – vol. III).

Vinculado ao Complexo Escolar "A" do Cruzeiro.

- b) Inst. nº 50-DEx., de 24/10/79 (2) (A.N. da FEDF – vol. III).

Vinculado ao Complexo Escolar "A" do Cruzeiro.

- c) Inst. nº 59-DEx., de 29/1/80 (A.N. da FEDF – vol. III).

Vinculado ao Complexo Escolar "A" do Cruzeiro.

4. RECONHECIMENTO – Port. nº 17-SEC, de 7/7/80 (DODF nº 129, de 10/7/80 e A.N. da FEDF – vol. I).

(1) Revogada pela Inst. nº 31-DEx., de 24/10/79.

(2) Revogada pela Inst. nº 59-DEx., de 29/1/80.

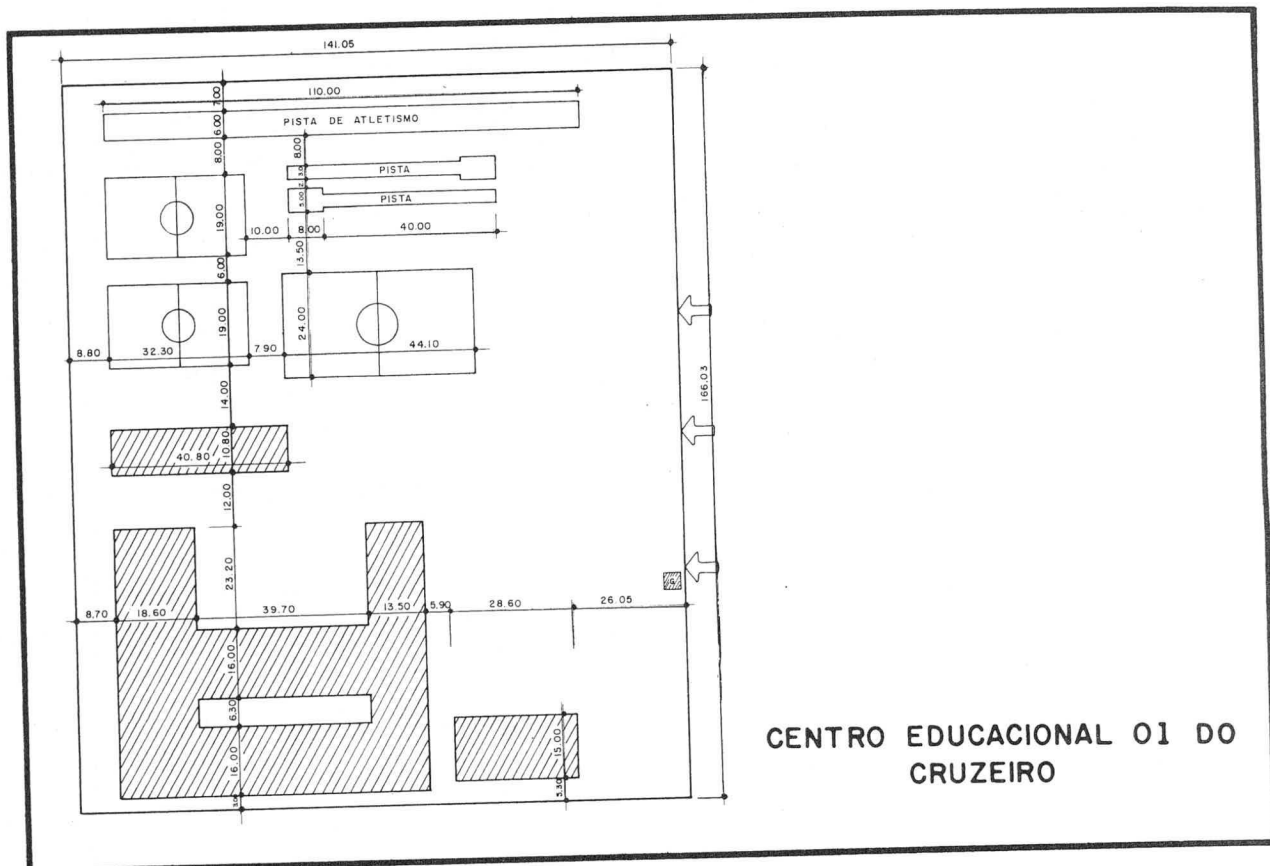

**ESCOLA CLASSE 01 DE PLANALTINA**  
Endereço: Avenida Independência – 102 – A  
Vila Vicentina – Planaltina

Esta é a primeira escola classe construída em Planaltina. A construção é de 1962/63 e foi entregue à FEDF em 27 de junho de 1964. Nesta mesma data foi inaugurada e iniciou seu funcionamento, sob a direção da Professora Zélia Salgado Correia da Silva.

1. CRIAÇÃO - Dec. "N" nº 481-GDF, de 14/1/66 (Leg. do DF - vol. IV).

Conhecida, inicialmente, como ESCOLA CLASSE DE PLANALTINA.

Este ato é considerado o de criação da escola por tê-la mencionado pela primeira vez como escola integrante da rede oficial de ensino.

2. ALTERAÇÃO DE DENOMINAÇÃO - Res. nº 95-CD, de 21/10/76 (DODF nº 30, de 11/2/77 - Suplemento e A.N. da FEDF vol. II).

Denominação alterada de Escola Classe de Planaltina para ESCOLA CLASSE 01 DE PLANALTINA.

3. VINCULAÇÃO

- a) Inst. nº 09-DEx., de 23/8/77 (1) (DODF nº 169, de 2/9/77 e A.N. da FEDF - vol. III).

Vinculada ao Complexo Escolar "A" de Planaltina.

- b) Inst. nº 51-DEx., de 24/10/79(2) (A.N. da FEDF - vol. III).

Vinculada ao Complexo Escolar "A" de Planaltina.

- c) Inst. nº 57-DEx., de 29/1/80 (A.N. da FEDF - vol. III).

Vinculada ao Complexo Escolar "A" de Planaltina.

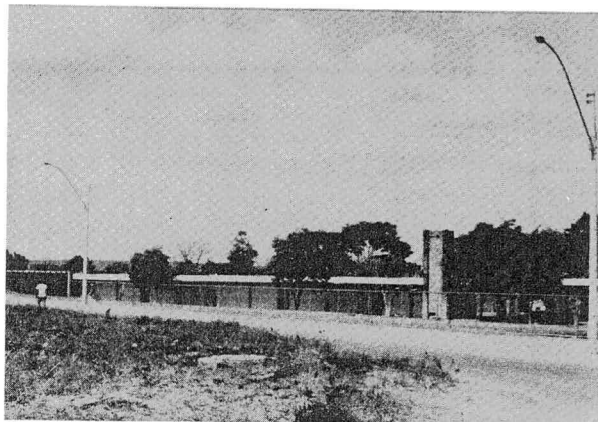
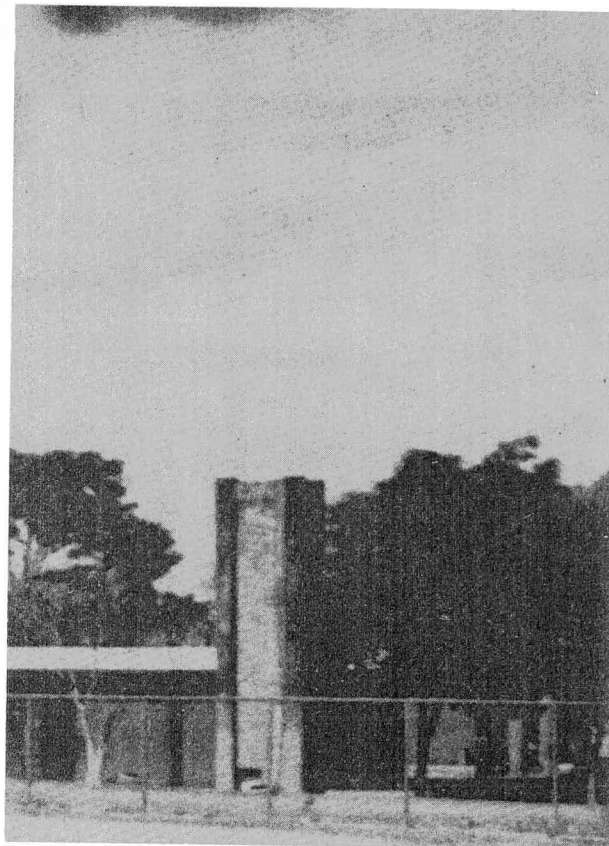

4. RECONHECIMENTO - Port. nº 17 - SEC, de 7/7/80 (DODF nº 129, de 10/7/80 e A.N. da FEDF - vol. I).

(1) Revogada pela Inst. nº 31-DEx., de 24/10/79.

(2) Revogada pela Inst. nº 57-DEx., de 29/1/80.

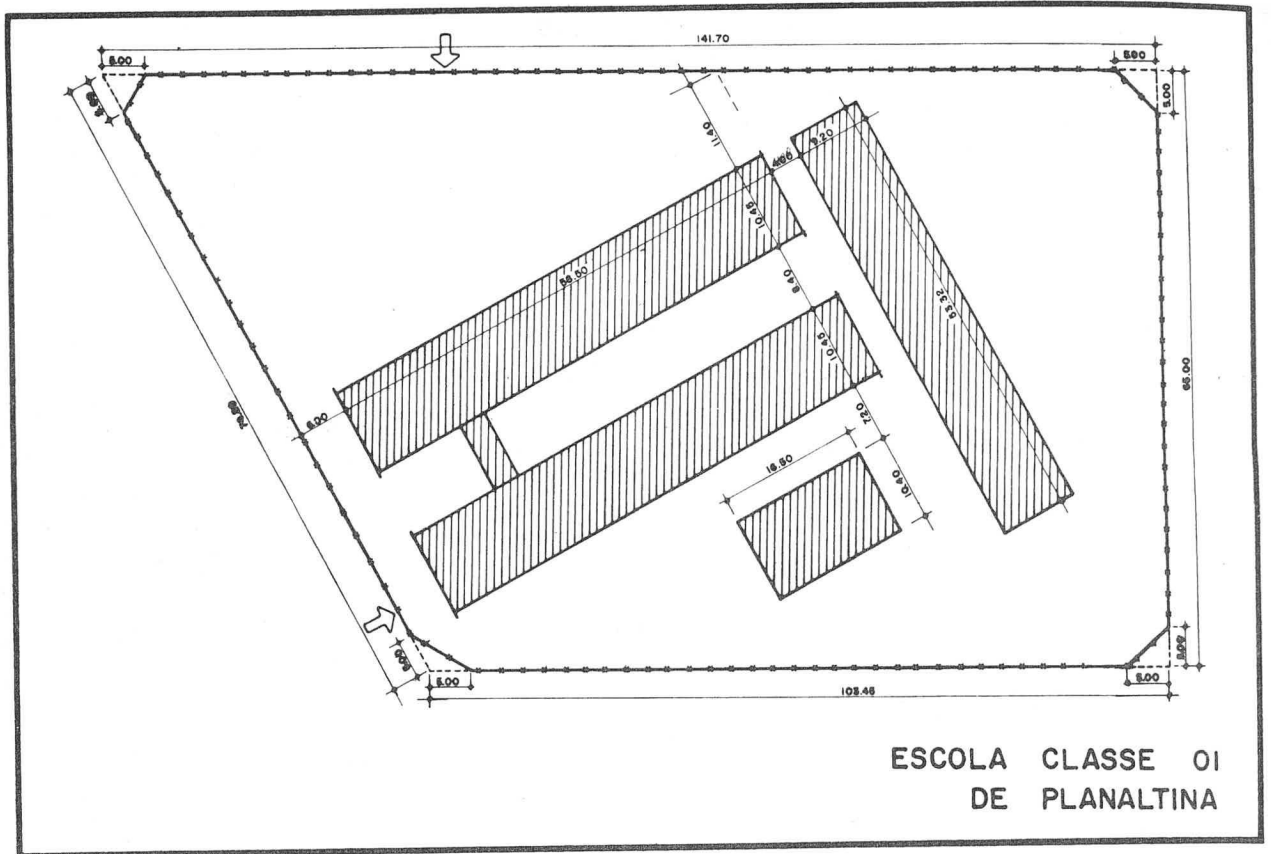

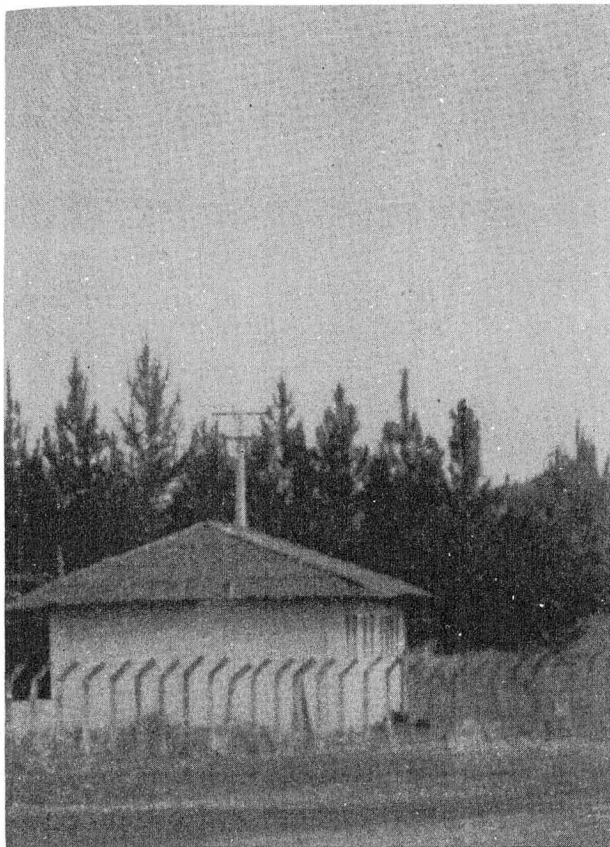

#### ESCOLA CLASSE ETA 44

Endereço: Rodovia BR-20 – Km 18 – Estrada  
Brasília–Planaltina–Núcleo  
Experimental da EMBRAPA

Data do ano 1961 o início das atividades escolares deste estabelecimento de ensino.

A Professora Albertina de Castro foi sua primeira responsável.

1. CRIAÇÃO - Dec. "N" nº 481-GDF, de 14/1/66 (Leg. do DF - vol. IV).

Conhecida, inicialmente, como ESCOLA RURAL ETA 44.

O referido ato foi o primeiro a relacionar oficialmente a escola como existente na rede oficial de ensino. É, portanto, considerado o ato de sua criação.

2. ALTERAÇÃO DE DENOMINAÇÃO - Res. nº

95-CD, de 21/10/76 (DODF nº 30, de 11/2/77 - Suplemento e A.N. da FEDF vol. II).

Denominação alterada de Escola Rural ETA 44 para ESCOLA CLASSE ETA 44.

#### 3. VINCULAÇÃO

- a) Inst. nº 09-DEx., de 23/8/77 (1) (DODF nº 169, de 2/9/77 e A.N. da FEDF - vol. III).

Vinculada ao Complexo Escolar "A" de Planaltina.

- b) Inst. nº 17-DEx., de 11/8/78 (1) (DODF nº 172, de 8/9/78 e A.N. da FEDF - vol. III).

Vinculada ao Complexo de Educação Rural do DF - CREDER.

- c) Inst. nº 51-DEx., de 24/10/79(2) (A.N. da FEDF - vol. III).

Vinculada ao Complexo Escolar "A" de Planaltina.

- d) Inst. nº 57-DEx., de 29/1/80 (A.N. da FEDF - vol. III).

Vinculada ao Complexo Escolar "A" de Planaltina.

4. RECONHECIMENTO - Port. nº 17 - SEC, de 7/7/80 (DODF nº 129, de 10/7/80 e A.N. da FEDF - vol. I).

(1) Revogada pela Inst. nº 31-DEx., de 24/10/79.

(2) Revogada pela Inst. nº 57-DEx., de 29/1/80.

## ESCOLA CLASSE MONJOLO

Endereço: BR-20 – DF-335 – Fazenda Monjolo

Em 13 de março de 1963, esta escola iniciou suas atividades escolares, sob a responsabilidade do Professor Valdir de Castro.

1. CRIAÇÃO - Dec. "N" nº 481-GDF, de 14/1/66 (Leg. do DF - vol. IV).

Conhecida, inicialmente, como ESCOLA RURAL DO MONJOLO.

O mencionado decreto foi o primeiro a relacionar oficialmente a escola como existente na rede oficial de ensino. Por isso é considerado como o ato de criação da mesma.

2. ALTERAÇÃO DE DENOMINAÇÃO - Res. nº 95-CD, de 21/10/76 (DODF nº 30, de 11/2/77 - Suplemento e A.N. da FEDF vol. II).

Denominação alterada de Escola Rural do Monjolo para ESCOLA CLASSE MONJOLO.

3. VINCULAÇÃO

- a) Inst. nº 09-DEEx., de 23/8/77 (1) (DODF nº 169, de 2/9/77 e A.N. da FEDF - vol. III).

Vinculada ao Complexo Escolar "A" de Planaltina.

- b) Inst. nº 17-DEEx., de 11/8/78 (1) (DODF nº 172, de 8/9/78 e A.N. da FEDF - vol. III).

Vinculada ao Complexo de Educação Rural do DF - CREDER.

- c) Inst. nº 51-DEEx., de 24/10/79(2) (A.N. da FEDF - vol. III).

Vinculada ao Complexo Escolar "A" de Planaltina.

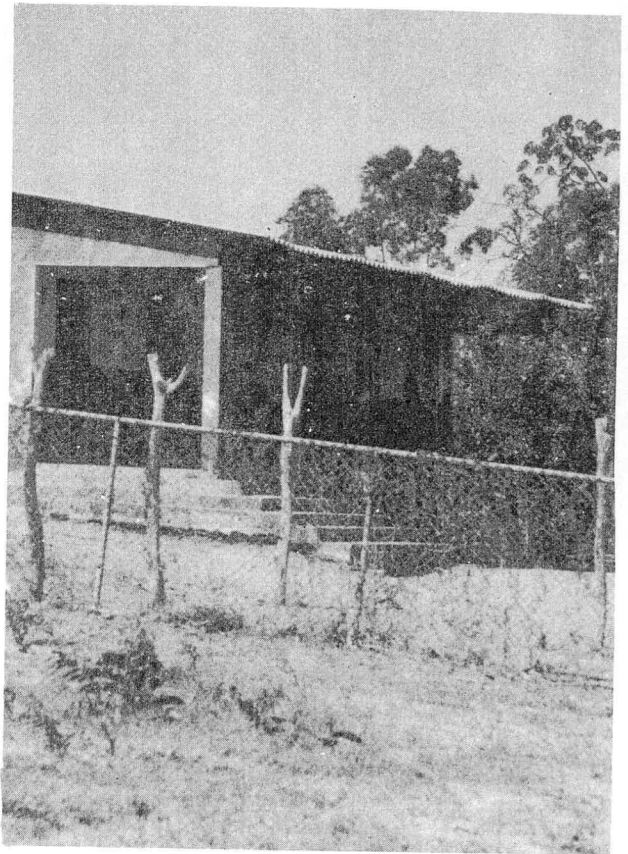

- d) Inst. nº 57-DEEx., de 29/1/80 (A.N. da FEDF - vol. III).

Vinculada ao Complexo Escolar "A" de Planaltina.

4. RECONHECIMENTO - Port. nº 17 - SEC, de 7/7/80 (DODF nº 129, de 10/7/80 e A.N. da FEDF - vol. I).

- (1) Revogada pela Inst. nº 31-DEEx., de 24/10/79.
- (2) Revogada pela Inst. nº 57-DEEx., de 29/1/80.



**ESCOLA CLASSE PALMEIRAS**  
**Endereço: BR-20 – DF-335 – DF-205 (DF-2)**  
**Fazenda Palmeiras**

Iniciou suas atividades escolares em 1961, numa casa particular cedida, sob a responsabilidade do Professor Valdir de Castro.

O prédio escolar foi construído e inaugurado em 1962.

1. CRIAÇÃO - Dec. "N" nº 481-GDF, de 14/1/66 (Leg. do DF - vol. IV).

Conhecida, inicialmente, como ESCOLA RURAL DAS PALMEIRAS.

Considera-se como ato de criação o decreto supra, por ter sido o primeiro a mencionar esta escola como integrante da rede oficial de ensino.

2. ALTERAÇÃO DE DENOMINAÇÃO - Res. nº 95-CD, de 21/10/76 (DODF nº 30, de 11/2/77 - Suplemento e A.N. da FEDF vol. II).

Denominação alterada de Escola Rural das Palmeiras para ESCOLA CLASSE PALMEIRAS.

3. VINCULAÇÃO

- a) Inst. nº 09-DEx., de 23/8/77 (1) (DODF nº 169, de 2/9/77 e A.N. da FEDF - vol. III).

Vinculada ao Complexo Escolar "A" de Planaltina.

- b) Inst. nº 17-DEx., de 11/8/78 (1) (DODF nº 172, de 8/9/78 e A.N. da FEDF - vol. III).

Vinculada ao Complexo de Educação Rural do DF - CREDER.

- c) Inst. nº 51-DEx., de 24/10/79(2) (A.N. da FEDF - vol. III).

Vinculada ao Complexo Escolar "A" de Planaltina.

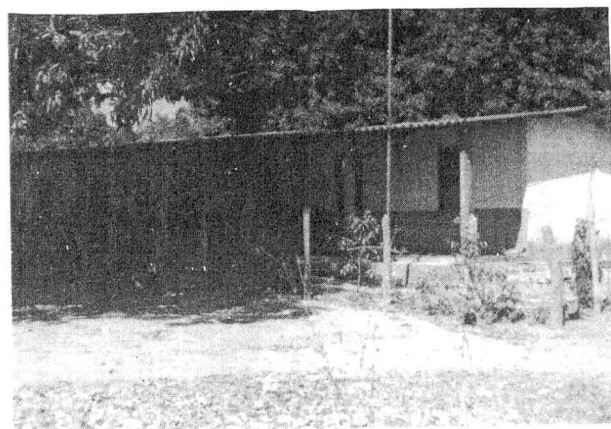
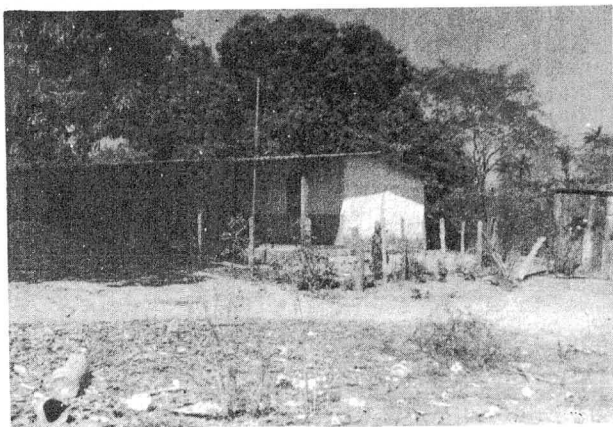

- d) Inst. nº 57-DEx., de 29/1/80 (A.N. da FEDF - vol. III).

Vinculada ao Complexo Escolar "A" de Planaltina.

4. RECONHECIMENTO - Port. nº 17 - SEC, de 7/7/80 (DODF nº 129, de 10/7/80 e A.N. da FEDF - vol. I).

(1) Revogada pela Inst. nº 31-DEx., de 24/10/79.

(2) Revogada pela Inst. nº 57-DEx., de 29/1/80.

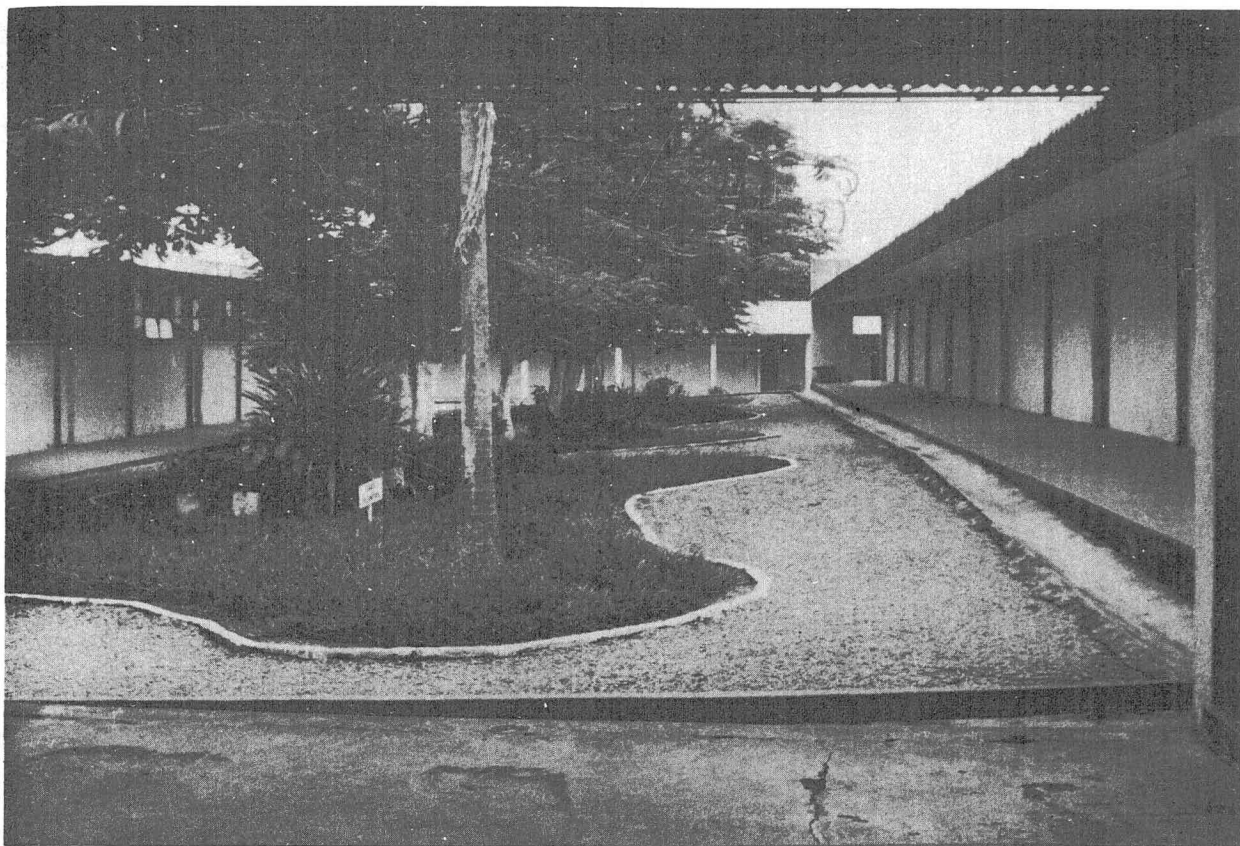

**CENTRO DE ENSINO DE 1º GRAU 02 DE PLANALTINA**

**Endereço: Quadra 52 – Avenida São Paulo – Lote "B"**

Este Centro de Ensino se originou da Escola Paroquial de Planaltina, criada em 1936, pelos padres dominicanos, por iniciativa do Frei Benezuto Casabant.

Participaram da fundação da escola, as Professoras Francisca Clementina Salgado (D. Chiquinha) e Gabriela Guimarães de Freitas (D. Morena), que foi sua primeira diretora.

No antigo prédio, de propriedade da Paróquia de São Sebastião, o estabelecimento de ensino funcionou como escola particular até 1959, aproximadamente, passando depois a funcionar como escola pública, por força de um convênio firmado entre a Paróquia e a FEDF.

O Padre José Zintu foi o primeiro

diretor da escola nessa nova fase.

Em 1974, a Escola Paroquial de Planaltina passou a ocupar o prédio construído pelo GDF em 1961, para funcionamento do Ginásio de Planaltina.

Esta escola manteve sua denominação até 1976, quando foi transformada em CENTRO DE ENSINO DE 1º GRAU 02 DE PLANALTINA.

Por tradição, até hoje é chamada pela comunidade de "Escola Paroquial", sendo pouco conhecido pela atual denominação.

1. CRIAÇÃO - Dec. "N" nº 481-GDF, de 14/1/66 (Leg. do DF - vol. IV).

Conhecida, inicialmente, com a denominação de ESCOLA PAROQUIAL (prédio de propriedade da Paróquia de São Sebastião).

Este decreto é considerado o ato de

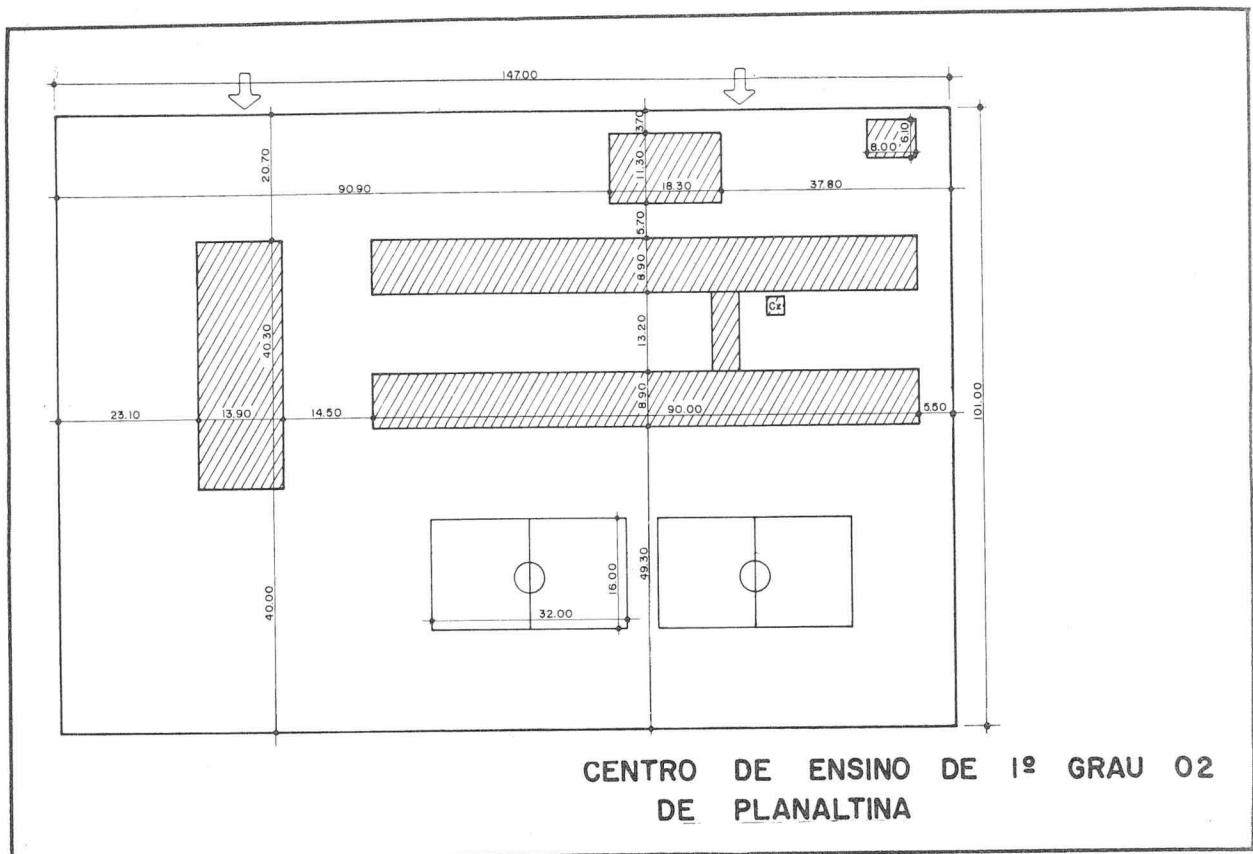

criação do Centro de Ensino, por ter sido o primeiro ato a relacioná-la como integrante da rede oficial de ensino do DF. É considerado o ato de sua criação.

2. TRANSFORMAÇÃO - Res. nº 95-CD, de 21/10/76 (DODF nº 30, de 11/2/77 - Suplemento e A.N. da FEDF-vol. II).

Transformada de Escola Paroquial (prédio de propriedade da Paróquia de São Sebastião) em CENTRO DE ENSINO DE 1º GRAU 02 DE PLANALTINA.

O plano de funcionamento do Centro de Ensino foi aprovado pelo Parecer nº 98-CD, de 9/11/77 (Boletim nº 12-CEDF)

### 3. VINCULAÇÃO

- a) Inst. nº 09-DEx., de 23/8/77 (1) (DODF nº 169, de 2/9/77 e A.N. da FEDF - vol. III).

Vinculado ao Complexo Escolar "A" de Planaltina.

- b) Inst. nº 51-DEx., de 24/10/79(2) (A.N. da FEDF - vol. III).

Vinculado ao Complexo Escolar "A" de Planaltina.

- c) Inst. nº 57-DEx., de 29/1/80 (A.N. da FEDF - vol. III).

Vinculado ao Complexo Escolar "A" de Planaltina.

4. RECONHECIMENTO - Port. nº 17 - SEC, de 7/7/80 (DODF nº 129, de 10/7/80 e A.N. da FEDF - vol. I).

(1) Revogada pela Inst. nº 31-DEx., de 24/10/79.

(2) Revogada pela Inst. nº 57-DEx., de 29/1/80.

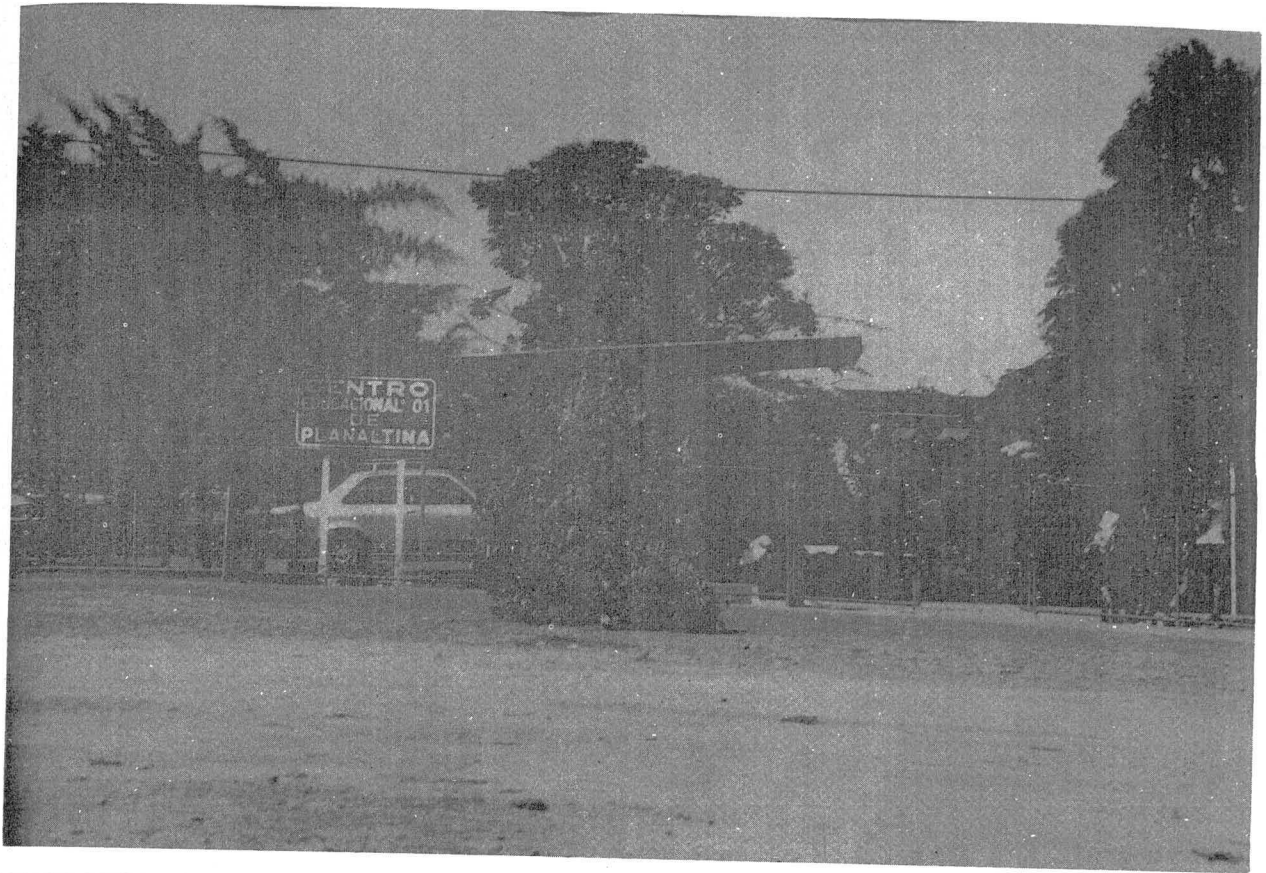

### **CENTRO EDUCACIONAL 01 DE PLANALTINA**

**Endereço: Setor Educacional 1 – Lotes "A" e "B"**

Este estabelecimento de ensino originou-se do Ginásio de Planaltina, cujo início de atividades se deu em 15 de abril de 1961, sem ato específico de criação, sob a direção do Professor Antenor Martins Raposo.

O prédio para funcionamento deste estabelecimento de ensino foi construído pelo GDF, em 1961, onde o ginásio funcionou até 1973, quando foi transferido para novas instalações, sede do atual Centro Educacional 01 de Planaltina.

Em 1964, com o início do funcionamento do 2º ciclo no Ginásio de Planaltina, criou-se o Colégio de Planaltina (Res. nº 01-CD, de 20/1/64).

A Res. nº 33-CD, de 10/12/71 rela

cionou esta unidade escolar com a denominação de COLÉGIO DE PLANALTINA - CP, e criou os empregos em comissão necessários ao seu funcionamento.

Com o início do funcionamento do Curso de Formação de Professores no Colégio de Planaltina, a Escola de Aplicação foi integrada a este estabelecimento de ensino, mantendo-se, no entanto, distintas as respectivas direções, em cumprimento ao que dispunha o Regulamento Interno da FEDF da época (Res. nº 33-CD, de 10/12/71). Pela Res. nº 95-CD, de 21/10/76, essa Escola de Aplicação foi indevidamente extinta em razão da própria integração supramencionada.

1. CRIAÇÃO - Res. nº 01-CD, de 20/1/64 (A.N. da FEDF - vol. I).

Criado com a denominação de COLÉGIO DE PLANALTINA.

O Dec. "N" nº 481-GDF, de 14/1/66

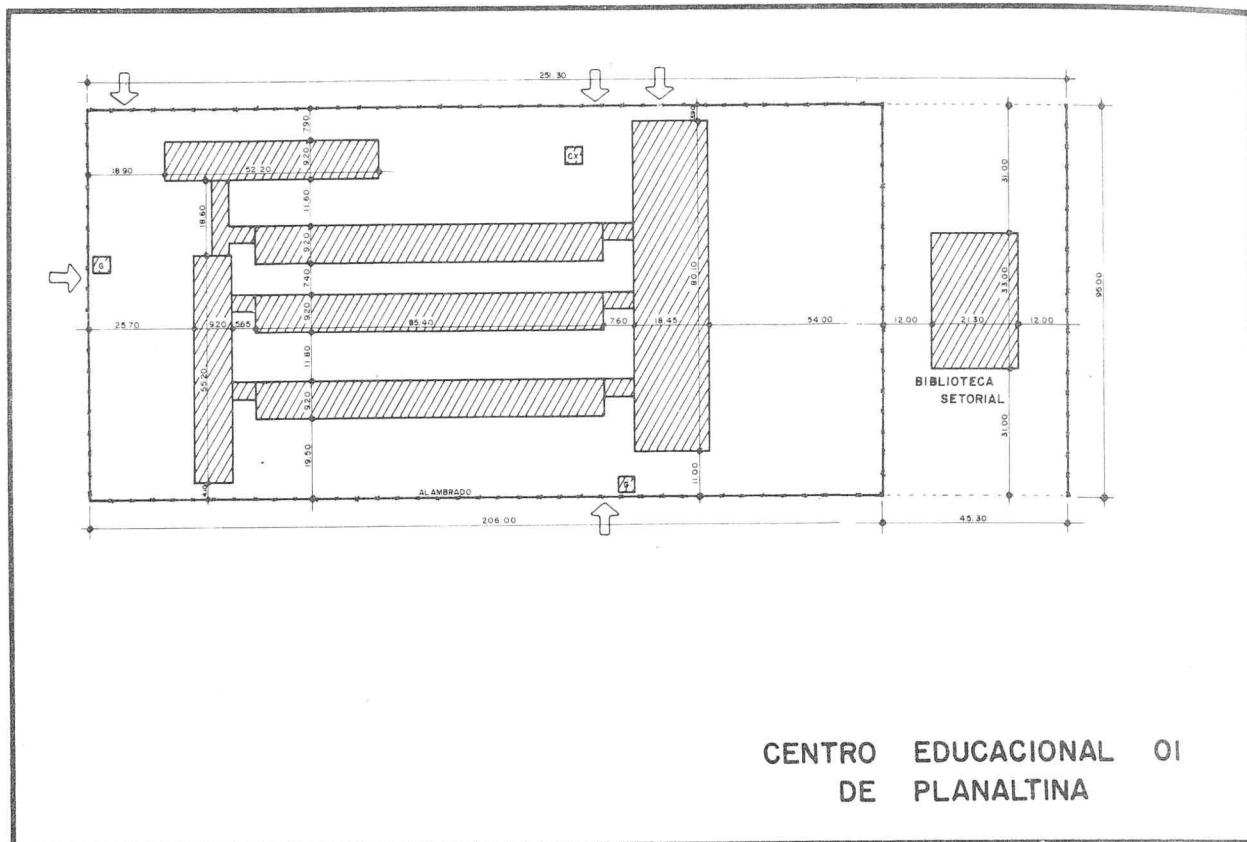

(Leg. do DF - vol. IV), relacionou este estabelecimento de ensino como integrante da rede oficial de ensino com a denominação de Colégio de Planaltina - Planaltina.

2. ALTERAÇÃO DE DENOMINAÇÃO - Res. nº 95-CD, de 21/10/76 (DODF nº 30, de 11/2/77 - Suplemento e A.N. da FEDF vol. II).

Alterada a denominação do Colégio de Planaltina e Jardim de Infância na Cidade Satélite de Planaltina para CENTRO EDUCACIONAL 01 DE PLANALTINA. Embora não tendo ato específico, entende-se que o referido Jardim de Infância foi incorporado ao CENTRO EDUCACIONAL 01 DE PLANALTINA.

3. VINCULAÇÃO

a) Inst. nº 09-DEx., de 23/8/77 (1) (DODF nº 169, de 2/9/77 e A.N. da FEDF - vol. III).

Vinculado ao Complexo Escolar

"A" de Planaltina.

b) Inst. nº 51-DEx., de 24/10/79(2) (A.N. da FEDF - vol. III).

Vinculado ao Complexo Escolar "A" de Planaltina.

c) Inst. nº 57-DEx., de 29/1/80 (A.N. da FEDF - vol. III).

Vinculado ao Complexo Escolar "A" de Planaltina.

4. RECONHECIMENTO - Port. nº 17 - SEC, de 7/7/80 (DODF nº 129, de 10/7/80 e A.N. da FEDF - vol. I).

(1) Revogada pela Inst. nº 31-DEx., de 24/10/79.

(2) Revogada pela Inst. nº 57-DEx., de 29/1/80.

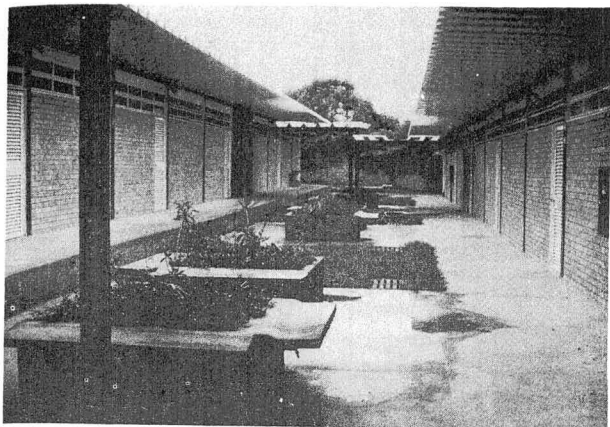

**ESCOLA CLASSE 01 DE SOBRADINHO**  
Endereço: Q. 6 – Rua 5 – Área Especial

Coincidindo com a data de início de suas atividades, esta escola foi inaugurada em 10 de maio de 1961, tendo recebido os alunos de outra escola situada na quadra 3 daquela cidade satélite de Sobradinho que fora desativada.

O Professor Hildevando Silva foi o primeiro diretor designado para dirigir este estabelecimento de ensino.

Conhecida, inicialmente, como ESCOLA CLASSE Nº 1.

1. CRIAÇÃO - Dec. "N" nº 481-GDF, de 14/1/66 (leg. do DF - vol. IV).

O primeiro ato oficial a mencionar a escola como integrante da rede oficial de ensino foi o referido decreto, razão porque é considerado o ato de sua criação.

A autorização para o funcionamento desta escola foi concedida pela Port. "E" nº 11-SEC, de 17/3/66 (Boletim de Serviço nº 14, de 15/4/66).

2. ALTERAÇÃO DE DENOMINAÇÃO - Res. nº 95-CD, de 21/10/76 (DODF nº 30, de 11/2/77 - Suplemento e A.N. da FEDF vol. II).

Denominação alterada de Escola Classe nº 1 para ESCOLA CLASSE 01 DE SOBRADINHO.

3. VINCULAÇÃO

a) Inst. nº 09-DEx., de 23/8/77 (1)

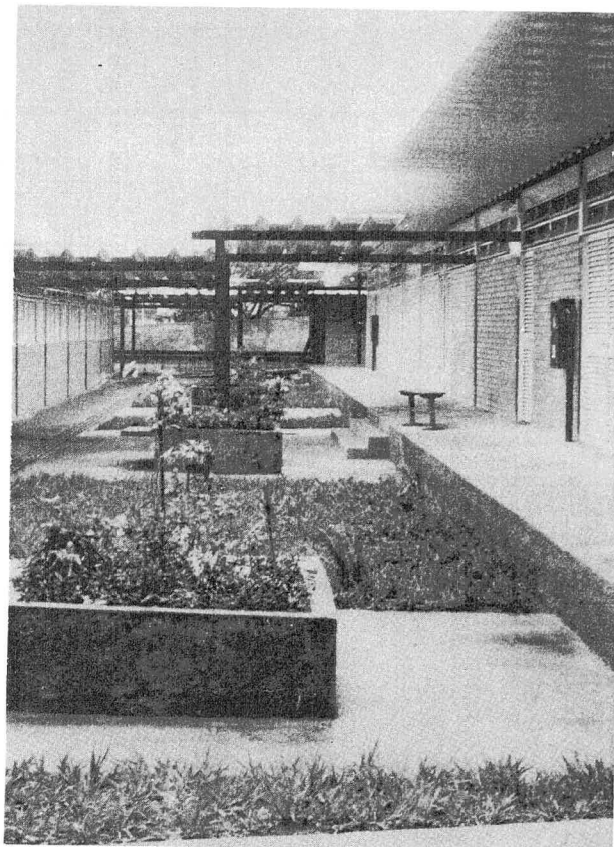

(DODF nº 169, de 2/9/77 e A.N. da FEDF - vol. III).

Vinculada ao Complexo Escolar "A" de Sobradinho.

b) Inst. nº 35-DEx., de 24/10/79(2) (A.N. da FEDF - vol. III).

Vinculada ao Complexo Escolar "A" de Sobradinho.

c) Inst. nº 71-DEx., de 29/1/80 (A.N. da FEDF - vol. III).

Vinculada ao Complexo Escolar "A" de Sobradinho.

4. RECONHECIMENTO - Port. nº 17 - SEC, de 7/7/80 (DODF nº 129, de 10/7/80 e A.N. da FEDF - vol. I).

(1) Revogada pela Inst. nº 31-DEx., de 24/10/79.

(2) Revogada pela Inst. nº 71-DEx., de 29/1/80.

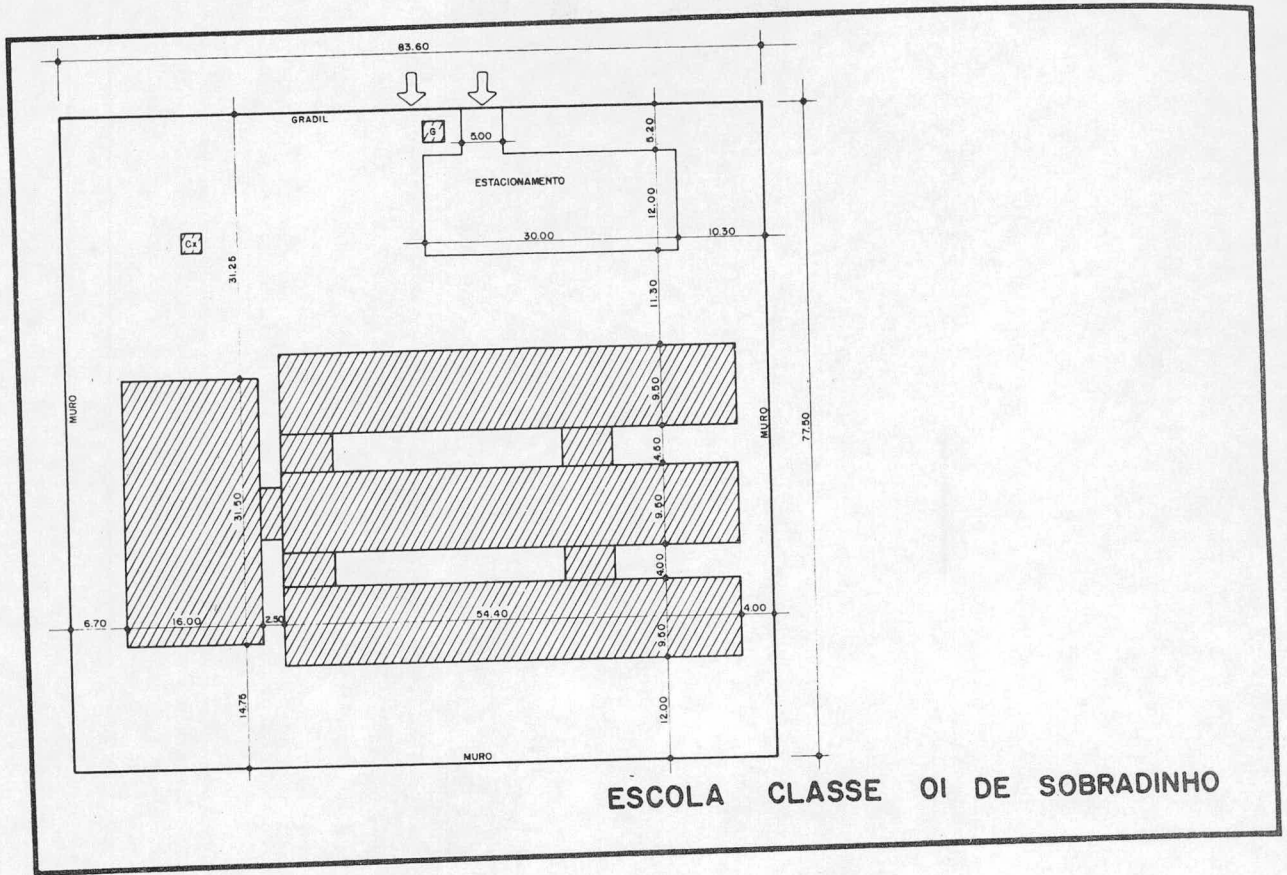

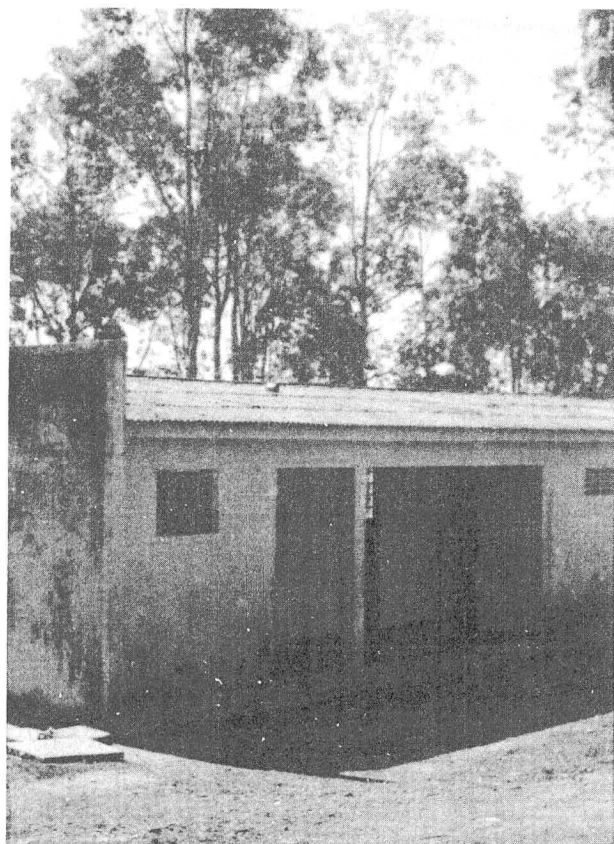

**ESCOLA CLASSE SANTA HELENA**  
Endereço: Granja Santa Helena – Rodovia  
DF-2

Consta do relatório do então Departamento de Ensino Elementar, que esta escola funciona desde 1964, tendo iniciado suas atividades com 1 professor e 37 alunos.

1. CRIAÇÃO - Dec. "N" nº 481-GDF, de 14/1/66 (Leg. do DF - vol. IV).

Conhecida inicialmente, como ESCOLA RURAL SANTA HELENA.

Este ato foi o primeiro a relacionar oficialmente a escola como existente na rede oficial de ensino.

É considerado como o ato de sua criação.

2. ALTERAÇÃO DE DENOMINAÇÃO - Res. nº

95-CD, de 21/10/76 (DODF nº 30, de 11/2/77 - Suplemento e A.N. da FEDF, vol. II).

Denominação alterada de Escola Rural Santa Helena para ESCOLA CLASSE SANTA HELENA.

### 3. VINCULAÇÃO

- a) Inst. nº 09-DEEx., de 23/8/77 (1) (DODF nº 169, de 2/9/77 e A.N. da FEDF - vol. III).

Vinculada ao Complexo Escolar "A" de Sobradinho.

- b) Inst. nº 17-DEEx., de 11/8/78 (1) (DODF nº 172, de 8/9/78 e A.N. da FEDF - vol. III).

Vinculada ao Complexo de Educação Rural do DF - CREDER.

- c) Inst. nº 35-DEEx., de 24/10/79 (2) (A.N. da FEDF - vol. III).

Vinculada ao Complexo Escolar "A" de Sobradinho.

- d) Inst. nº 71-DEEx., de 29/1/80 (A.N. da FEDF - vol. III).

Vinculada ao Complexo Escolar "A" de Sobradinho.

4. RECONHECIMENTO - Port. nº 17-SEC, de 7/7/80 (DODF nº 129, de 10/7/80 e A.N. da FEDF - vol. I).

(1) Revogada pela Inst. nº 31-DEEx., de 24/10/79.

(2) Revogada pela Inst. nº 71-DEEx., de 29/1/80.



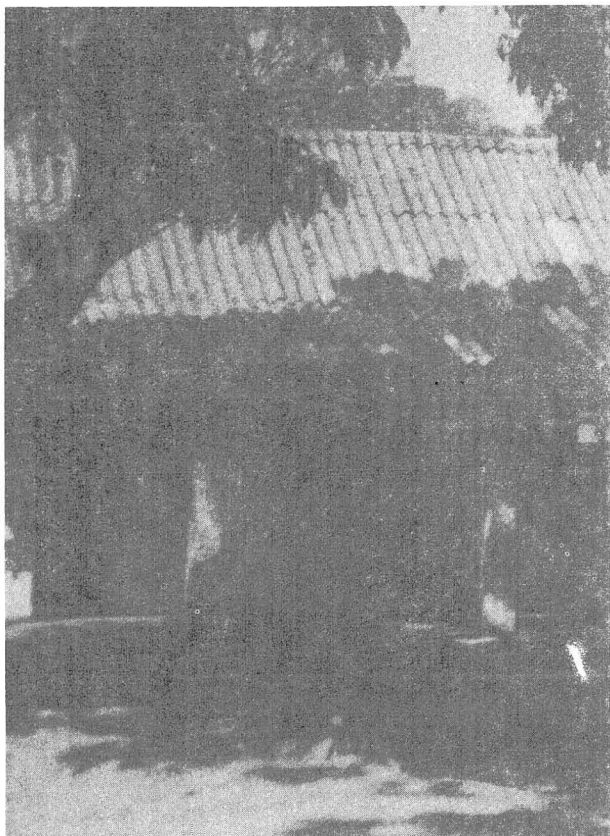

### ESCOLA CLASSE SONHÉM DE CIMA

Endereço: Fazenda Sonhém de Cima – Estrada Sobradinho – Fercal

Segundo informações apuradas, esta escola foi construída em 1964 e teve como seu primeiro responsável o Professor João da Palma Peixoto.

1. CRIAÇÃO - Dec. "N" nº 481-GDF, de 14/1/66 (Leg. do DF - vol. IV).

Conhecida, inicialmente, como ESCOLA RURAL SONHÉM DE CIMA.

Primeiro ato a relacionar oficialmente a escola como existente na rede oficial de ensino. É considerado como ato de criação da mesma.

2. ALTERAÇÃO DE DENOMINAÇÃO - Res. nº 95-CD, de 21/10/76 (DODF nº 30, de 11/2/77 - Suplemento e A.N. da FEDF, vol. II).

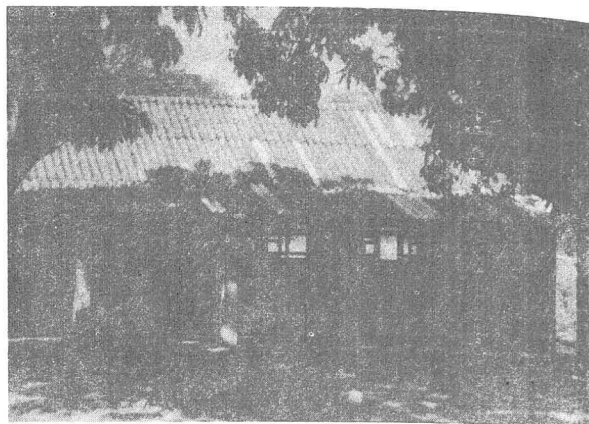

Denominação alterada de Escola Rural Sonhém de Cima para ESCOLA CLASSE SONHÉM DE CIMA.

### 3. VINCULAÇÃO

- a) Inst. nº 09-DEx., de 23/8/77 (1) (DODF nº 169, de 2/9/77 e A.N. da FEDF - vol. III).

Vinculada ao Complexo Escolar "B" de Sobradinho.

- b) Inst. nº 17-DEx., de 11/8/78 (1) (DODF nº 172, de 8/9/78 e A.N. da FEDF - vol. III).

Vinculada ao Complexo de Educação Rural do DF - CREDER.

- c) Inst. nº 35-DEx., de 24/10/79 (2) (A.N. da FEDF - vol. III).

Vinculada ao Complexo Escolar "A" de Sobradinho.

- d) Inst. nº 71-DEx., de 29/1/80 (A.N. da FEDF - vol. III).

Vinculada ao Complexo Escolar "A" de Sobradinho.

4. RECONHECIMENTO - Port. nº 17-SEC, de 7/7/80 (DODF nº 129, de 10/7/80 e A.N. da FEDF - vol. I).

(1) Revogada pela Inst. nº 31-DEx., de 24/10/79.

(2) Revogada pela Inst. nº 71-DEx., de 29/1/80.

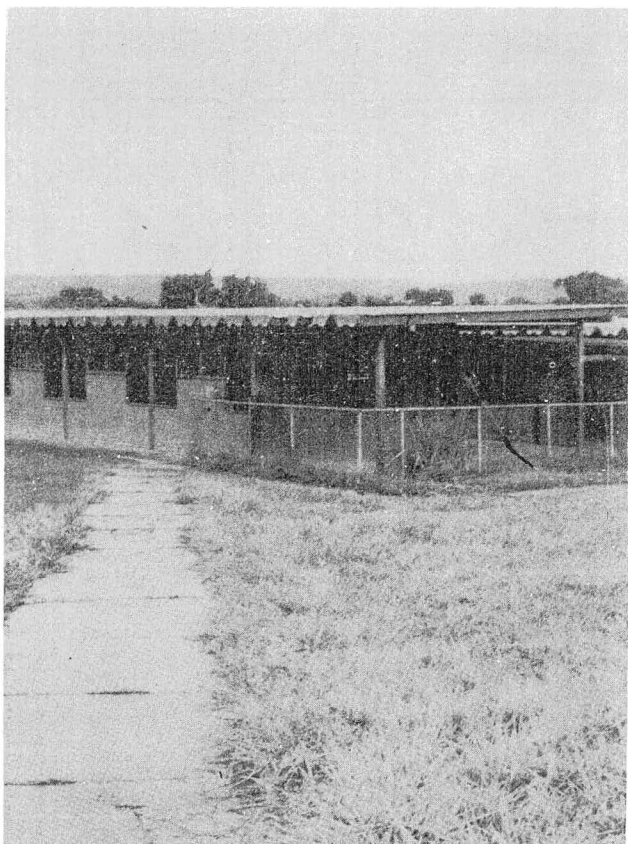

**CENTRO DE ENSINO DE 1º GRAU 06 DE SOBRADINHO**

Endereço: Q. 3 – Rua 6 – Área Especial

Esta unidade escolar resultou da fusão da Escola Classe nº 2, cujas atividades se iniciaram em 21 de agosto de 1961, sob a direção da Professora Nilza Santos Gonçalves e da Escola Classe nº 8, que começou a funcionar em 12 de fevereiro de 1968, tendo como diretora a Professora Edna Alves Bernardes.

O Dec. "N" nº 481-GDF, de 14/1/66, foi o primeiro ato oficial a relacionar a Escola Classe nº 2 sendo considerado, portanto, como o ato de sua criação. A Escola Classe nº 8 foi criada pelo Dec. nº 896-GDF, de 10/12/68.

Essas escolas foram extintas indevidamente, pela Res. nº 95 - CD, de 21/10/76, uma vez que as mesmas se

transformaram em Centro de Ensino, por esse mesmo ato.

O Centro de Ensino iniciou suas atividades em 14 de maio de 1977, tendo como diretora a Professora Elena Maria Queiroz de Oliveira.

1. CRIAÇÃO - Res. nº 95-CD, de 21/10/76 (DODF nº 30, de 11/2/77 Suplemento e A.N. da FEDF - vol. II).

O referido ato é considerado o da criação do CENTRO DE ENSINO DE 1º GRAU 06 DE SOBRADINHO.

2. TRANSFORMAÇÃO - Res. nº 95 - CD, de 21/10/76 (DODF nº 30, de 11/2/77 - Suplemento e A.N. da FEDF-vol. II).

Transformou a Escola Classe nº 2 e Escola Classe nº 8 em CENTRO DE ENSINO DE 1º GRAU 06 DE SOBRADINHO.

3. VINCULAÇÃO

- a) Inst. nº 09-DEx., de 23/8/77 (1) (DODF nº 169, de 2/9/77 e A.N. da FEDF - vol. III).

Vinculado ao Complexo Escolar "A" de Sobradinho.

- b) Inst. nº 35-DEx., de 24/10/79(2) (A.N. da FEDF - vol. III).

Vinculado ao Complexo Escolar "A" de Sobradinho.

- c) Inst. nº 71-DEx., de 29/1/80 (A.N. da FEDF - vol. III).

Vinculado ao Complexo Escolar "A" de Sobradinho.

4. RECONHECIMENTO - Port. nº 17 - SEC, de 7/7/80 (DODF nº 129, de 10/7/80 e A.N. da FEDF - vol. I).

(1) Revogada pela Inst. nº 31-DEx., de 24/10/79.

(2) Revogada pela Inst. nº 71-DEx., de 29/1/80.

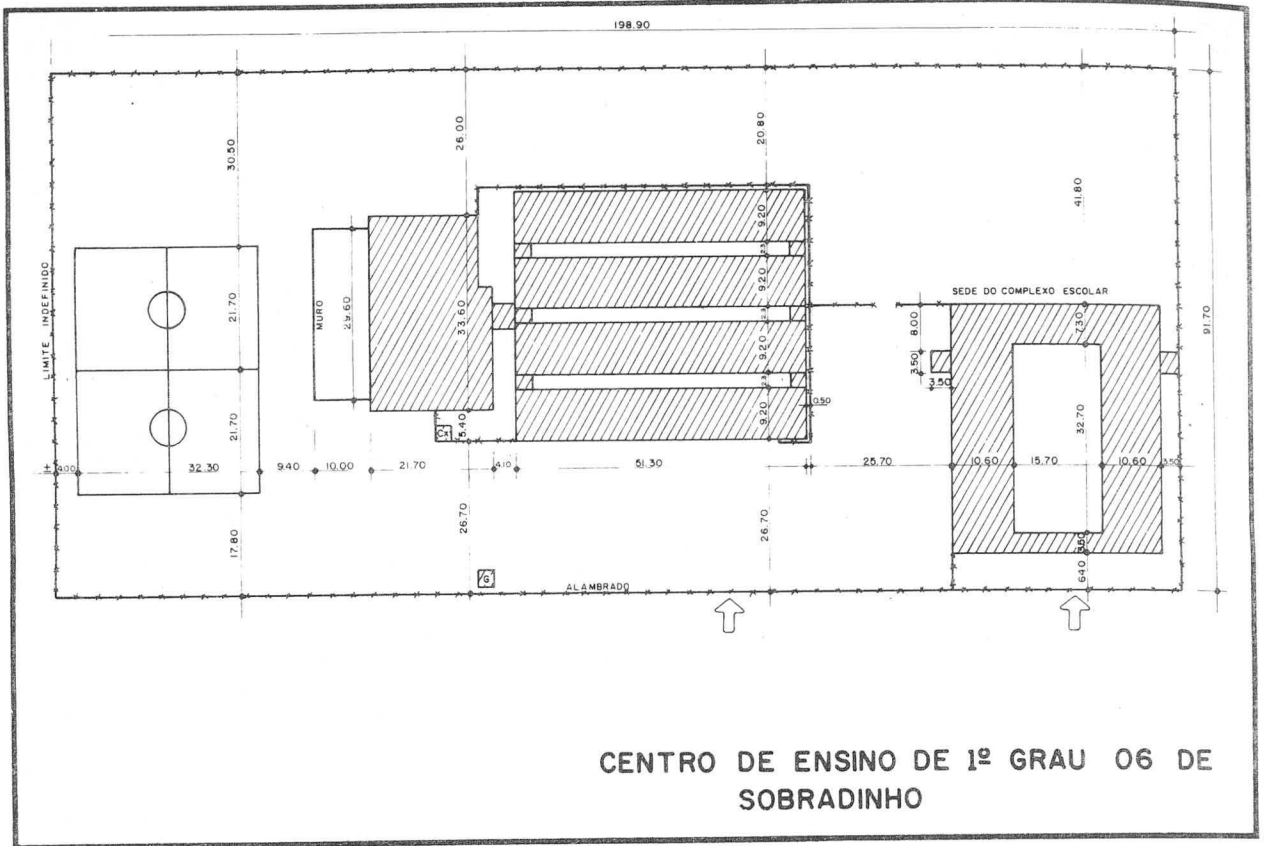

RADINHO

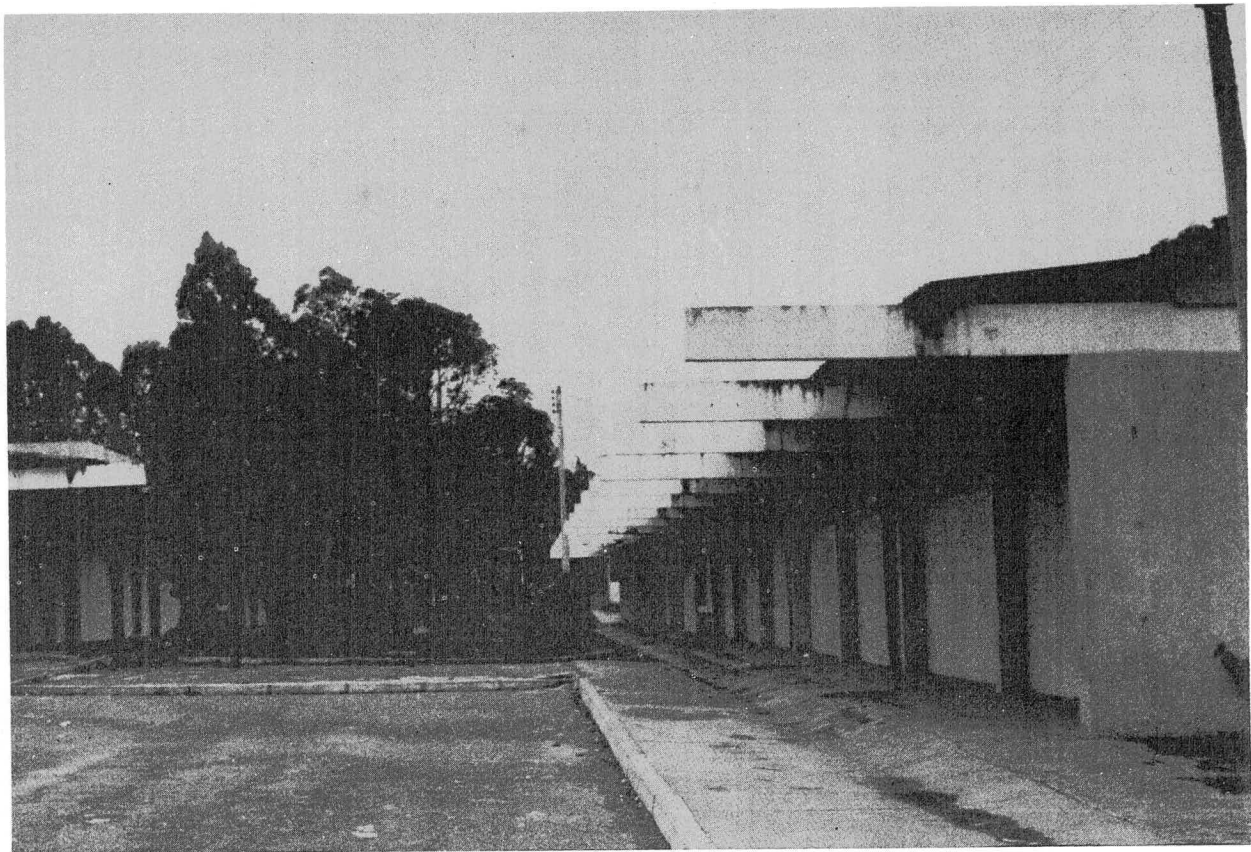

COLÉGIO DE SOBRADINHO.

Escolar

**CENTRO EDUCACIONAL 02  
DE SOBRADINHO**  
Endereço: Q. 12 – Rua 8 – Área Especial 4

1. CRIAÇÃO - Dec. "N" nº 481-GDF, de 14/1/66 (Leg. do DF - vol. IV).

10/79(2)  
I).

Este estabelecimento de ensino originou-se do Ginásio Noturno de Sobradinho, com início de suas atividades em abril de 1962.

Este ato, ao relacionar o estabelecimento de ensino, já o mencionou com a denominação de Colégio de Sobradinho - Sobradinho, sendo considerado como o ato de criação.

Escolar

29/1/80  
I).

Em 1963, já em prédio próprio e funcionando em regime diurno, sob a direção do Professor Juarez de Góis, passou a denominar-se Ginásio Industrial de Sobradinho, sem ato específico para essa alteração.

A Res. nº 33-CD, de 10/12/71 (DF nº 200, de 31/12/71 e A.N. da FEDF - vol. I), relacionou a referida escola com a denominação de COLÉGIO DE SOBRADINHO -CS, bem como criou os empregos em comissão necessários ao seu funcionamento.

Escolar

17 - SEC,  
10/7/80

A Res. nº 08-CD, de 15/3/63, que criou o quadro de pessoal para o estabelecimento, foi o primeiro ato oficial a mencionar a denominação de Ginásio Industrial de Sobradinho.

2. ALTERAÇÃO DE DENOMINAÇÃO - Res. nº 95-CD, de 21/10/76 (DODF nº 30, de 11/2/77 - Suplemento e A.N. da FEDF vol. II).

-DEEx., de

-DEEx., de

Com o início do funcionamento do segundo ciclo, em 1965, passou a ser conhecido, mesmo sem ato oficial, como

Denominação alterada de Colégio de Sobradinho para CENTRO EDUCACIONAL 02

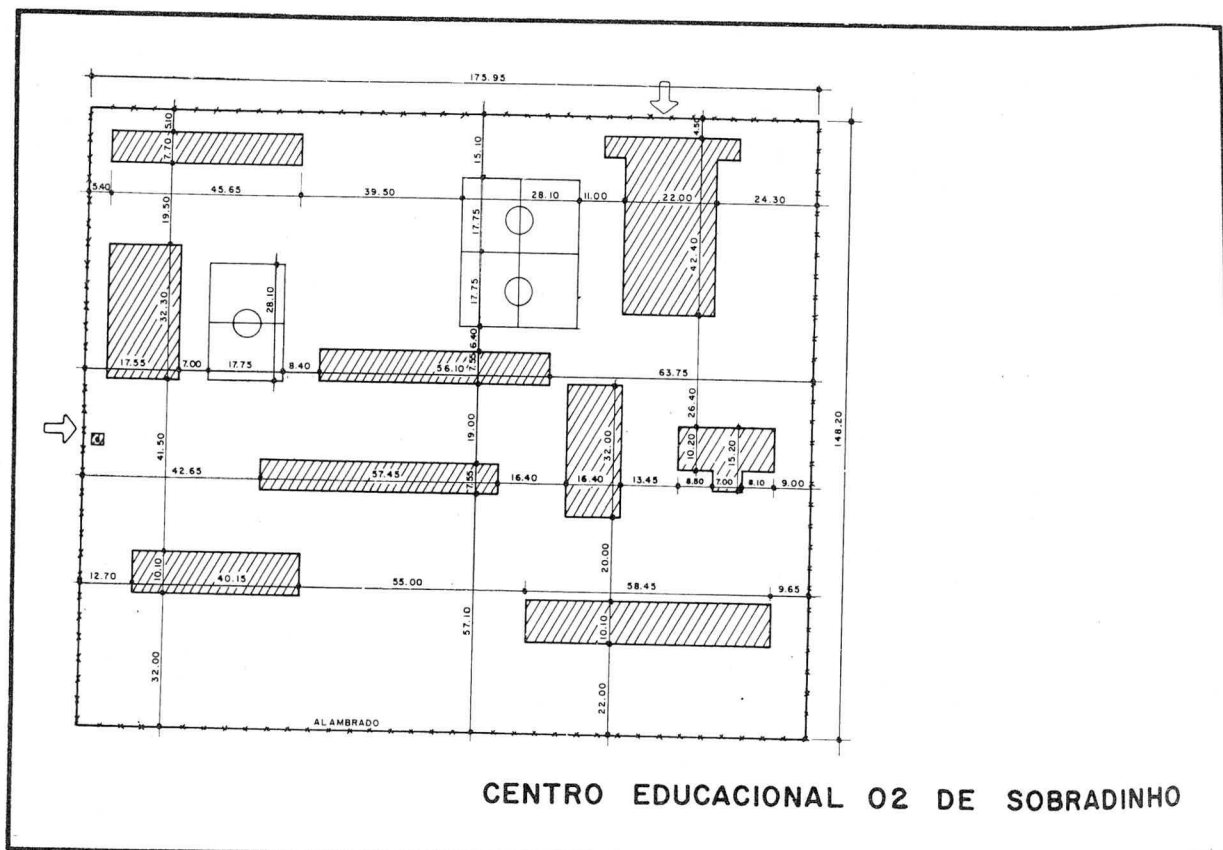

DE SOBRADINHO.

3. INCORPORAÇÃO - Port. nº 25-SEC, de 3/5/77 (DODF nº 91, de 16/5/77 e A.N. da FEDF - vol. I).

O Centro Educacional 02 de Sobradinho incorporou, para efeito de expedição de documentação escolar, a Escola de Aplicação do Colégio de Sobradinho, extinta como unidade orgânica pela Res. nº 95-CD, de 21/10/76.

Até 1976, as Escolas de Aplicação e os Jardins de Infância de Aplicação eram integrados aos estabelecimentos de ensino de 2º grau, onde funcionavam os Cursos de Formação de Professores, mantendo, no entanto, direções distintas, conforme determinava o Regimento da FEDF, aprovado pela Res. nº 33 -CD, de 10/12/71.

#### 4. VINCULAÇÃO

- a) Inst. nº 09-DEEx., de 23/8/77 (1) (DODF nº 169, de 2/9/77 e A.N. da FEDF - vol. III).

Vinculado ao Complexo Escolar "B" de Sobradinho.

- b) Inst. nº 36-DEEx., de 24/10/79(2) (A.N. da FEDF - vol. III).

Vinculado ao Complexo Escolar "B" de Sobradinho.

- c) Inst. nº 71-DEEx., de 29/1/80 (A.N. da FEDF - vol. III).

Vinculado ao Complexo Escolar "A" de Sobradinho.

5. RECONHECIMENTO - Port. nº 17 - SEC, de 7/7/80 (DODF nº 129, de 10/7/80 e A.N. da FEDF - vol. I).

- (1) Revogada pela Inst. nº 31-DEEx., de 24/10/79.  
(2) Revogada pela Inst. nº 71-DEEx., de 29/1/80.

ATOS

BOLET

ESTRA

CR

FICHA

fo

08

LEGIS

LEVAN

la

me

PUBLI

RELAT

FONTES CONSULTADAS

ATOS NORMATIVOS DA FEDF.

BOLETINS DO CONSELHO DE EDUCAÇÃO DO DISTRITO FEDERAL.

ESTRATÉGIAS DE MATRÍCULAS DO DEPARTAMENTO DE PLANEJAMENTO DA SECRETARIA DE EDUCAÇÃO E CULTURA DO D.F.

INHO

FICHAS DE LEVANTAMENTOS DE DADOS, de escolas, que serviram como fonte para esta publicação. Fazem parte do processo nº 082.001329/85-FEDF.

Escolar

10/79(2)  
I).

LEGISLAÇÃO DO DISTRITO FEDERAL.

Escolar

LEVANTAMENTO DE DADOS DE ESCOLAS DO 2º GRAU (documento particular do Prof. José Durval de Araújo Lima - Diretor do Departamento de Inspeção do Ensino).

29/1/80  
I).

Escolar

PUBLICAÇÕES OFICIAIS (BOLETINS DE SERVIÇO, "DF", "DODF" e "DOU").

17 - SEC,  
10/7/80

RELATÓRIOS DO DEPARTAMENTO DE ENSINO ELEMENTAR.

-DEx., de

-DEx., de