

BRASÍLIA | Patrimônio Cultural da Humanidade
Governo do Distrito Federal



1751



Inconfidentes mineiros, liderados por **Tiradentes**, reivindicam à Corte de Lisboa fixar a capital em São João Del Rei. Alegam vantagem **estratégica (segurança) e demográfica (povoamento do interior)**.

Marquês de Pombal manifestou a possibilidade de transferir a capital da Colônia para o interior. O cartógrafo italiano **Francesco Tosi Colombina**, explorador, geógrafo e engenheiro militar, por ele contratado, e a serviço do primeiro governador de Goiás, Dom Marcos de Noronha, Conde dos Arcos, elabora carta geográfica de Goiás e realça o valor estratégico do Planalto Central.

1789



1810



Em memorial ao Príncipe Regente Dom João VI, o Conselheiro e Chanceler **Veloso de Oliveira** advertiu para a conveniência de se mudar a capital para um lugar "são, ameno, aprazível e isento de confuso tropel de gentes indistintamente acumuladas".

Hipólito José da Costa, jornalista exilado em Londres, publica no "Correio Braziliense" sua primeira de muitas defesas da "**transferência da capital para o interior central nas cabeceiras dos grandes rios**". O Correio Braziliense era um jornal em língua portuguesa, fundado em 1º de junho de 1808.

1813



1817

30 de março: **Padre João Ribeiro**, um dos líderes da Revolução Praieira (Independência de Pernambuco), apóia a tese mudancista.

1821

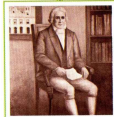

20 de outubro: **José Bonifácio de Andrada e Silva** sugere, nas "Instruções dos Deputados Paulistas à Corte", que se levante no interior do Brasil uma cidade central para a Corte, na latitude de 15° aproximadamente.

1822

Após a Independência, **Menezes Palmiro** propõe a criação de uma província central para a construção da capital definitiva do Império. Sugere o nome Pedrália, em homenagem ao Imperador Dom Pedro I.

1823

José Bonifácio de Andrada e Silva propõe à Assembléia Constituinte que a Capital do Império seja transferida para a Comarca de Paracatu do Príncipe, Minas Gerais. Sugere os nomes Brasília ou Petrópolis.

1831

1852



9 de julho: Senador **Holanda Cavalcanti** (PE) apresenta projeto de lei que manda fazer o levantamento de um terreno, nas **latitudes entre 10° e 15°**, para ser destinado à futura capital do Brasil, entre os rios São Francisco, Maranhão ou Tocantins.

1853



O Senador **João Lustosa da Cunha Paranaguá** (PI) apresenta projeto transferindo a Capital do Império para Monte Alto, no interior baiano, próximo ao Rio São Francisco, fronteira com Minas Gerais.

1877



28 de julho: **Francisco Adolfo Varnhagen**, historiador e embaixador do Brasil no Império Austro-Húngaro, viaja em lombo de burro ao Planalto Central. Estabelece-se na Vila de Formosa, inicia várias pesquisas e publica **"A Questão da Capital: Marítima ou no Interior?"**. Sugere que a nova capital seja construída nas vizinhanças do Triângulo entre as lagoas Formosa, Feia e Mestre D'Armas. Defendeu a interiorização por 43 anos.

1883



4 de setembro: **Dom Bosco**, o padre fundador dos Salesianos, tem sonho profético que prevê o nascimento de rica e próspera civilização na América do Sul, entre os **paralelos 15° e 20°**: "Entre os graus 15 e 20, existia um seio de terra bastante largo e longo, que partia de um ponto onde se formava um lago. E então uma voz me disse, repentinamente: 'Quando vieres escavar os minerais ocultos no meio destes montes, surgirá aqui a Terra da Promissão, fonte de leite e mel. Será uma riqueza inconcebível'.

(Tradução Monteiro Lobato)

1891



24 de fevereiro: Primeira Constituição da República, art. 3º: **"Fica pertencente à União, no Planalto Central da República, uma zona de 14.400 km², que será oportunamente demarcada, para nela estabelecer-se a futura Capital Federal"**. Emenda do Senador **Virgílio Damásio** e do Deputado **Lauro Müller**.

1892



17 de maio: Presidente Floriano Peixoto, fiel à Constituição de 1891, constitui a "Comissão Exploradora do Planalto Central do Brasil", chefiada pelo engenheiro e astrônomo belga **Luz Cruis**, Diretor do Observatório Astronômico do Rio de Janeiro, para **estudar e demarcar a área da nova capital**. A Comissão, constituída de 22 membros, partiu do Rio de Janeiro dia 9 de junho de 1892. Até Uberaba, viajou na Estrada de Ferro Mogiana. De lá, seguiu em lombo de mula e cavalo. Percorreu aproximadamente 4.000 km. Todo o material científico, incluindo barracas, armas e mantimentos, ocupava 206 caixas e fardos, pesando 9.640 quilos, transportados em burros de carga.

1893



Mapa do Brasil mostra, no planalto de Goiás, pela primeira vez, um retângulo com a inscrição **"Futuro Distrito Federal"**, conhecido como **"Quadrilátero Cruis"**.

1894



7 de maio: **Luiz Cruls** publica relatório sobre o Planalto Central (topografia, fontes de energia, clima, caracterização do solo, geologia, fauna, flora). O sucesso da missão resulta na criação da **Comissão de Estudos da Nova Capital da União**.

1905



9 de dezembro: Senador **Nogueira Paranaguá** retoma sua "Campanha Mudancista", com o apoio de vários jornalistas e escritores.

1921

7 de dezembro: Projeto dos deputados federais **Americano do Brasil e Rodrigues Machado** objetiva lançar a **pedra fundamental** da futura capital no Planalto Central. Sugere início da construção com a autorização das providências preliminares.

1922



7 de setembro: Na comemoração do centenário da Independência, foi lançada próximo de Planaltina, ao meio-dia, a **pedra fundamental** da futura Capital dos Estados Unidos do Brasil, marco expressivo para a concretização das aspirações de interiorização da capital.

1934

16 de julho: Segunda Constituição da República, art. 4º das Disposições Transitórias: "**Será transferida a Capital da União para o ponto central do Brasil**".

1937



Com o estabelecimento do Estado Novo e a imposição de nova Constituição pelo Governo de **Getúlio Vargas**, conhecida como "A Polaca", pela primeira vez fica fora do texto a transferência da capital para o interior, confirmada nas Constituições de 1891 e de 1934.

1939



Engenheiro Coimbra Bueno apresenta ao Presidente **Getúlio Vargas** memorial sugerindo a retomada da interiorização.

1940



7 de agosto: Presidente **Getúlio Vargas** lança, em Goiânia, a Marcha Rumo ao Oeste, embora não vinculasse tal pensamento à idéia de interiorizar a Capital.

1945

1946



18 de setembro: Com o fim do "Estado Novo", foi promulgada a quarta Constituição Republicana: "A Capital da União será transferida para o Planalto Central". Consagrado o princípio da mudança para o Planalto Central, o Presidente **Eurico Gaspar Dutra** nomeia comissão de técnicos, sob a presidência do Marechal **Djalma Polli Coelho**, para realizar estudos de localização.

Instituto Brasileiro de Geografia e Estatística (IBGE) posiciona-se a favor da mudança da capital para o interior do país. Justifica como "Uma questão de segurança nacional".

21 de agosto: Comissão presidida pelo Marechal **Djalma Polli Coelho**, em relatório, indica a localização da nova capital no mesmo território escolhido pela "Comissão Cruls", em 1892. Mensagem ao Congresso, assinada em Corumbá, Mato Grosso, solicita apreciação dos congressistas. Devido à sua importância, a imprensa denominou o documento de "Mensagem de Corumbá".

1948



5 de janeiro: Congresso aprova conclusões do "Relatório Polli Coelho". Projeto de Lei nº 1.803 autoriza governo a definir o sítio da nova capital. Presidente **Getúlio Vargas** cria **Comissão de Planejamento e Coordenação da Mudança da Capital Federal**. Indica para presidi-la o General **Caiado de Castro**.

1953

1954



Após o suicídio de **Getúlio Vargas, Café Filho**, novo presidente, convida o **Marechal José Pessoa Cavalcanti de Albuquerque**, idealizador da Academia Militar das Agulhas Negras, para presidir a **Comissão de Planejamento e Coordenação da Mudança da Capital Federal**. Para assessorá-lo, ele convida o seu ajudante-de-ordens, o militar e médico **Ernesto Silva**. Primeira iniciativa da Comissão foi a assinatura de contrato com a empresa "Cruzeiro do Sul Aerofotogrametria". Em fevereiro, toda a área sugerida pela Comissão Polli Coelho, aprovada pelo Congresso, estava fotografada. A Comissão contrata os serviços da empresa norte-americana Donald J. Belcher and Associates Incorporated, para estudos de fotoanálise e fotointerpretação sobre a grande área proposta pelo "Relatório Polli Coelho". Os estudos vão indicar os cinco melhores sítios de 1.000km², onde seria construída a nova capital.

1955

Sob a presidência do Marechal **José Pessoa** foi apresentado o **Relatório Belcher**, da empresa de Donald Belcher. Para evitar especulação imobiliária caso divulgadas as posições geográficas, o Marechal **José Pessoa** atribui a cada sítio uma cor: Verde, Castanho, Azul, Amarelo e Vermelho. Baseado no relatório, o "Sítio Castanho" foi escolhido pelos membros da Comissão de Localização da Nova Capital Federal.



4 de abril: Sobre o comício em Jataí, Goiás, quando questionado pelo popular **Antônio Soares Neto, Toniquinho**, o candidato **JK** escreveu sobre o fato: "Quero confessar que até aquele instante não havia fixado, com a devida atenção, o problema da mudança. Mas tive de responder de pronto a pergunta. Sendo assim, daria eu os primeiros passos para a construção da futura capital do Brasil".

Abril: Após a escolha da localização da nova capital, Marechal **José Pessoa** propõe ao Presidente **Café Filho** a imediata desapropriação do território escolhido. Após consulta a seus assessores, **Café Filho** nega-se a desapropriar as terras.

30 de abril: **José Ludovico de Almeida (Juca Ludovico)**, Governador do Estado de Goiás, foi procurado pelo Marechal **José Pessoa** para que, por decreto estadual, declarasse de utilidade pública as terras do futuro Distrito Federal, que em sua totalidade se encontravam no Estado de Goiás. Antecipando-se ao Governo Federal, Juca Ludovico cria a **Comissão de Cooperação para a Mudança da Capital Federal**, presidida pelo **Dr. Altamiro de Moura Pacheco**. Primeira desapropriação: 30 de dezembro de 1955, "Fazenda Bananal", entre os rios Torto e Bananal, onde hoje está Brasília.



1956



18 de abril: JK envia ao Congresso Mensagem de Anápolis, propondo criar a NOVACAP, essencial para a construção de Brasília. A ela cabia: controle das terras, planejamento e execução das obras, contratos e concorrências, aquisição de materiais - tudo para a construção. Propõe que a nova capital denomine-se Brasília.

19 de setembro: JK sanciona a Lei nº 2.874, aprovada um dia antes pelo Senado, que dispõe sobre a transferência da capital para o Planalto Central. Dá o nome de Brasília e cria a NOVACAP. Lança o Concurso do Plano Piloto.



Ernesto Silva - O Pioneiro do Antes: 7 de junho: **Pessoa** na presidência da **Comissão de Planejamento e Coordenação da Mudança da Capital Federal**. Ele fica quatro meses à frente da comissão, extinta com a criação da NOVACAP, para onde é designado Diretor Administrativo.



20 de setembro: Publicado no Diário Oficial o "**Concurso Nacional do Plano Piloto da Nova Capital do Brasil**", elaborado pela Comissão de Localização da Nova Capital Federal, sob a presidência do **Dr. Ernesto Silva**. A redação contou com a assessoria de **Oscar Niemeyer**. O arquiteto havia sido convidado pessoalmente por JK para elaborar o plano urbano da nova capital. Ele recusou e sugeriu o concurso.

1956



2 de outubro: **Primeira viagem** do Presidente da República **Juscelino Kubitschek** à região onde seria construída a nova capital. O avião pousou em pista construída por **Bernardo Sayão**, onde hoje se encontra a rodoferroviária.

JUSCELINO KUBITSCHEK:

"Deste planalto central, desta solidão que em breve se transformará em cérebro das altas decisões nacionais, lanço os olhos mais uma vez sobre o amanhã do meu país, e antevejo esta alvorada com uma fé inquebrantável e uma confiança sem limites no seu grande destino".



10 de novembro: Após 10 dias de trabalhos, amigos de JK e alguns operários inauguram a residência provisória para o presidente. **Dilermando Reis**, um dos idealizadores da construção, violonista e compositor paulista amigo de JK, sugere o nome "**Catetinho**".



1957



18 de fevereiro - JK preside cerimônia de assinatura de **transferência para a União de 30.933,759 alqueires geométricos do Estado de Goiás, por Cr\$ 18.255.789,70**, para construção da futura capital do País.



Coronel Afonso Heliodoro dos Santos
O Coordenador das Metas de JK.
Brasília, a meta-síntese.

23 de fevereiro: Primeiro pouso na pista de 2.400m do aeroporto (Douglas C-47, da FAB, procedente do Rio de Janeiro). A bordo, Israel Pinheiro e parlamentares.

2 de abril - 11 horas - pouso do Viscount presidencial com o presidente JK e os embaixadores de Portugal e França. Inaugurado o novo aeroporto, dotado de extensa pista pavimentada e de moderna estação de passageiros.

2 de maio - Primeiro pouso noturno - 1 hora da madrugada. JK despachou a bordo.

3 de maio - 10h40 - Viscount presidencial chega a Brasília com o Cardeal Dom Carlos Carmelo de Vasconcellos Motta para celebrar a primeira missa campal. Inaugurado oficialmente o aeroporto comercial. Fontes: 1 Engenheiro Athaulpa Schmitz da Silva Prego, construtor da pista, em depoimento ao Museu Nacional da Imagem e do Som.

2, 3 e 4 Diário de Brasília 1956 e 1957 – Presidência da República.



Lucio Costa: O Homem que Inventou Brasília.



Oscar Niemeyer
O Escultor de Espaço.
(Vinicius de Moraes)

1957



3 de maio: A pedido de JK, **celebrada a primeira missa na nova capital.** Participam 15 mil pessoas. Foi presidida pelo Arcebispo de São Paulo, **Dom Carlos Carmelo de Vasconcellos Motta.** De sua homilia: **"Este é o dia do batismo do Brasil novo. É o dia da cidade que nasce. Plantamos, com o sacrifício da Santa Missa, uma semente espiritual neste sítio, que é o coração da pátria".**

4 de maio: Inauguração da **Ermidão Dom Bosco**, primeira obra de alvenaria de Brasília. A abertura triangular do pequeno oratório, de onde os fiéis podem ver uma imagem de Dom Bosco, fica voltada para o Palácio da Alvorada.

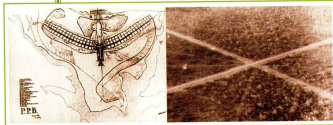

16 de março - Comissão Julgadora do Concurso do Plano Piloto indica vencedor o projeto de Lucio Costa, dentre 26 inscritos. Justificam os jurados: **"O projeto que melhor integra os elementos monumentais na vida cotidiana da cidade como capital federal, apresentando composição coerente, racional, de essência urbana, uma obra de arte, é o 22, de Lucio Costa".**

Israel Pinheiro
O Homem que Dirigiu a Construção de Brasília.



1º de outubro: Presidente **Juscelino Kubitschek**, no Palácio do Catete, Rio de Janeiro, sancionou a Lei nº 3.273, do deputado **Emival Caiado (UDN-GO)**, que **fixou em 21 de abril de 1960 a transferência da capital para Brasília.**



18 de dezembro: **Cidade Livre, hoje Núcleo Bandeirante, a primeira cidade.**

1958



30 de maio: Inauguração do Hotel Brasília Palace, revitalizado em 2007, após incêndio em 1978.



30 de junho: Inauguração do **Palácio da Alvorada**, com as colunas imortais de **Oscar Niemeyer**, e a escultura "**As Iaras**", de Alfredo Ceschiatti.



28 de junho - Inauguração da Igreja Nossa Senhora de Fátima, primeiro prédio de Brasília. Entrequadras 307-308 Sul.



1º de fevereiro: **Abertura da Rodovia Bernardo Sayão (O Desbravador)** ligando Belém a Brasília.



12 de setembro - Deputado engenheiro **Maurício Joppert**, crítico da construção de Brasília, afirmava que o lago nunca encheria. JK jamais lhe respondeu. No dia em que o lago encheu, JK mandou um telegrama com apenas duas palavras: "**Encheu, viu?!**"

1959

1960



13 de abril Cine Brasília - Inauguração. Primeiro cinema de Brasília.



13 de abril Tribunal de Contas do Distrito Federal - Criação. Lei nº 3.751. Órgão auxiliar do Senado Federal. Instalado junto ao GDF, na Praça do Buriti, em 21 de março de 1960.

16 de abril - Colégio CASEB - Inauguração. Primeiro centro de educação média. Juscelino Kubitschek proferiu a Aula Inaugural: "Nenhum acontecimento é mais auspicioso para esta cidade, depois de sua fundação, do que o ato que aqui nos reúne para oferecer à juventude os quatro cursos completos deste primeiro Centro de Educação Média, ponto de partida para o vasto programa com que o Governo da República atenderá aos problemas da Cultura da Capital do País".



Israel Pinheiro nomeado primeiro prefeito do Distrito Federal de Brasília 17.4.1960 a 31.1.1961.



20 de abril: às 23h30, Solene Missa Campal de Ação de Graças em frente ao **Supremo**, celebrada pelo **Cardeal-Patriarca de Lisboa, Manuel Gonçalves Cerejeira**.

Em sessões simultâneas, instalados o **Supremo Tribunal Federal**, o **Congresso Nacional** e o **Poder Executivo**.



21 de abril - Banco do Brasil - Instalação.



1960

**21 DE ABRIL:
BRASÍLIA INAUGURADA!**



Presidente **Juscelino Kubitschek**, O Fundador, de fraque e cartola, acena para a multidão. Ao lado, o vice-presidente **João Goulart**.



Candangos, brasileiros de todos os rincões, deram seu amor, sangue, suor e lágrimas para construir **Brasília, a capital de todos os brasileiros!**



21 de abril - Concha Acústica de Brasília - Inauguração. Auditório ao ar livre tem 8.400m², capacidade para 10 mil pessoas, para grandes espetáculos de teatro, música e dança. De linhas arrojadas, integra a arquitetura e a natureza.



Segismundo de Araujo Mello
Prefeito Interino
5.5.1960 a 5.8.1960.



12 de setembro - Rodoviária do Plano Piloto - Inauguração. Plataforma para ônibus urbanos e Interestaduais.



13 de maio - Região Administrativa do Sobradinho - Criação. Abrangia as terras da "Fazenda Sobradinho".

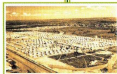

12 de outubro - Região Administrativa do Gama - Criação. Nas terras pertencentes à "Fazenda do Gama".

16 de junho - Inauguração da TV Nacional de Brasília - Canal 3 pelo Presidente JK.



Sarah Kubitschek: Símbolo das mulheres que apoiaram os homens que fizeram Brasília.

1961



Bayard Lucas de Lima
Prefeito Interino
1.2.1961 a 6.2.1961.



Paulo de Tarso Santos
Prefeito 6.2.1961 a 25.9.1961.



Diogo Lordello de Mello
Prefeito Interino 25.9.1961 a 13.10.1961.



Ângelo Dário Rizzi
Prefeito Interino
13.10.1961 a 6.11.1961.



José Sette Câmara Filho
Prefeito 6.11.1961 a 22.8.1962.



29 de novembro - Parque Nacional de Brasília - Criação. Formado a partir de viveiro de plantas da NOVACAP destinado à arborização da nova capital. Principal atração: piscinas formadas a partir dos poços d'água que surgiram às margens do Córrego Acampamento, pela extração de areia antes do surgimento de Brasília. Tem 30.000 hectares.



15 de dezembro - Universidade de Brasília - UnB Criação. Sancionada a Lei nº 3.998.

1962



21 de abril
Inauguração da
Universidade de Brasília
- UnB. Primeiro reitor,
Darcy Ribeiro.



Ivo de Magalhães
Prefeito
22.8.1962 a 3.4.1964.

1964



Castelo Branco



Costa e Silva



Garrastazu Médici



Ernesto Geisel



João Figueiredo



Luiz Carlos Victor Pujol
Prefeito Interino
3.4.1964 a 6.4.1964.



Plínio Reis de Catanhede Almeida
Prefeito - 18.5.1964 a 15.3.1967.



3 de junho - Instituto Histórico e Geográfico do Distrito Federal - Fundação. Tem biblioteca especializada, com revistas e jornais de época, acervo audiovisual e exposição permanente sobre pessoas e fatos da interiorização da capital.



Ivan de Souza Mendes
Prefeito Interino
6.4.1964 a 18.5.1964.

Consolidação de Brasília como capital da República. No governo dos Presidentes Jânio Quadros e João Goulart, a construção da nova capital e sua transferência para Brasília ficou praticamente estagnada. A partir de 1964, os Presidentes Humberto de Alencar Castelo Branco, Arthur da Costa e Silva, Emílio Garrastazu Médici, Ernesto Geisel e João Baptista de Oliveira Figueiredo consolidaram Brasília como a capital de fato do Brasil.

10 de dezembro
Criação do Banco de Brasília - BRB. Lei Federal nº 4545. Obteve do Banco Central do Brasil autorização para funcionar em 12 de julho de 1966.

1965



15 a 22 de novembro
1º Festival de Brasília do Cinema Brasileiro
Criado por Paulo Emílio Salles Gomes e equipe. Surgiu como "Semana do Cinema Brasileiro". Na terceira edição, em 1967, denominou-se Festival de Brasília do Cinema Brasileiro.

1967



9 de março - Torre de TV Inauguração. Projetada pelo arquiteto e urbanista Lucio Costa, com 224m de altura. O mirante da torre funcionava desde 21 de abril de 1965.



Wadjô da Costa Gomide
Último Prefeito
31.3.1967 a 30.10.1969.
30.10.1969

1968

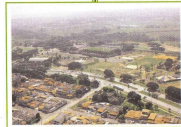

5 de maio
Região Administrativa do Guarã - Criação. Seu nome se deve ao córrego Guarã, que corta a área, e provavelmente foi assim batizado em homenagem ao lobo Guarã, comum no Planalto Central e símbolo do Cerrado.

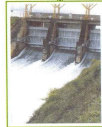

16 de dezembro
Criação da Companhia Energética de Brasília - CEB. Grupo Empresarial CEB controla a Companhia Energética de Brasília - CEB, cujas origens são a Companhia de Eletricidade de Brasília - CEB e o Departamento de Força e Luz da NOVACAP.

1969



8 de abril
Criação da Companhia de Água e Esgotos de Brasília - CAESB
Decreto Lei nº 524. As atividades de saneamento básico eram de responsabilidade da Divisão de Água e Esgotos da NOVACAP. Em 1959, transformou-se em Departamento de Água e Esgoto.



25 de agosto - Palácio do Burity - Inauguração. Sede do Governo do Distrito Federal. Projeto do arquiteto Nauro Jorge Esteves, da equipe de Niemeyer. O nome origina-se em palmeira típica do cerrado, plantada na praça em frente ao prédio, a mando de Israel Pinheiro, primeiro prefeito da nova capital.



Hélio Prates da Silveira
Primeiro Governador
4.11.1969 a 2.4.1974.



20 de abril - Palácio do Itamaraty - Instalação. Transferência do Ministério das Relações Exteriores do Rio de Janeiro para Brasília. A instalação, no dia de nascimento do Barão do Rio Branco, patrono da Diplomacia Brasileira, foi marcada por grande solenidade.

1970

POPULAÇÃO BRASÍLIA:
488.546 habitantes.



31 de maio - Catedral de Brasília - Sagração e inauguração. Presidida pelo Arcebispo Metropolitano do Rio de Janeiro, Dom Eugênio de Araújo Sales. A pedra fundamental foi benta em 12 de setembro de 1958 e marcou o início das obras. Em 1967, foi colocada sob a proteção do Instituto do Patrimônio Histórico e Artístico Nacional IPHAN.

1971



27 de março - Região Administrativa de Ceilândia - Criação. O Governador Hélio Prates da Silveira solicitou a erradicação das favelas à Secretaria de Serviços Sociais. Instalou-se para executar a tarefa a Comissão de Erradicação de Favelas. Criada, então, a Campanha de Erradicação das Invasões - CEI. Daí o nome "Ceilândia".



Conjunto Nacional de Brasília - Inauguração da 1ª etapa. Primeiro shopping center da capital.

1972



3 de julho - Palácio da Justiça - Inauguração. Projetado por Oscar Niemeyer, construído pelo Engenheiro Arnaldo Baena, tem 23 mil metros quadrados, cinco pavimentos e subsolo.



19 de novembro - Mastro da Bandeira - Inauguração. Projeto de Sérgio Bernardes. Mede 100m de altura. Formado por 24 hastes metálicas, que representavam os 24 estados à época. Projetado como símbolo de diálogo e de convergência de todas as unidades federativas e dos três Poderes da República.



21 de abril - Ginásio Poliesportivo - Nilson Nelson - Inauguração. Ex-Ginásio de Esportes Presidente Médici. Parte do Complexo Poliesportivo Ayrton Senna. 16,6 mil espectadores. Em 2008, foi sede do Mundial de Futsal da FIFA.

1973



Antônio Avancini Fragomeni
Governador Interino
24.1.1973 a 29.1.1973.

1974



14 de janeiro - Ponte Presidente Médici - Inauguração. Também conhecida como Ponte das Garças e ponte Gilberto Salomão. É a mais antiga das três pontes que ligam o Lago Sul à Asa Sul. Tem 300m de comprimento, 18m de largura. Início: 29 de junho de 1973. Empregou 250 operários em regime de 24 horas.



10 de março - Estádio Mané Garrincha - Inauguração. Pertence ao Governo do Distrito Federal. Homenagem ao jogador de futebol Garrincha, que na inauguração tinha 40 anos de idade.



Octávio Odílio de Oliveira Bittencourt
Governador Interino
14.3.1974 a 2.4.1974



15 de março - Planetário - Inauguração. Cúpula de 12,5m e Projetor Space Master. Subordinado à Secretaria de Educação.



11 de março - Escola de Música de Brasília - Inauguração. Sede definitiva na SGA/Sul. Quadra 602, Projeção "D", Parte "A". Ensina numerosos instrumentos, além de manter orquestra sinfônica de professores e alunos e o "Madrigal de Brasília".



Elmo Serejo Farias
Governador
2.4.1974 a 29.3.1979



3 de fevereiro - Autódromo Internacional Nelson Piquet - Inauguração. Mede 5.476m. Capacidade: 35 mil pessoas. Voltou a realizar prova internacional em dezembro de 1996.

1975



26 de novembro - Tribunal de Contas da União - Inauguração do edifício sede. Projeto do arquiteto Renato Alvarenga. Inaugurado pelo Presidente Ernesto Geisel.



6 de fevereiro - Ponte Costa e Silva - Inauguração. Projeto de Oscar Niemeyer. A segunda construída no Lago Paranoá. Conquista a paisagem pela simplicidade e leveza da arquitetura de seu arco pousando na água. Leva o nome do Presidente Costa e Silva, que governou o País de 1967 a 1969.



28 de julho - Palácio do Jaburu - Concluída a construção. Residência oficial do Vice-Presidente da República. Projeto de Oscar Niemeyer. Destinado exclusivamente a moradia.

1976



23 de agosto
Sepultamento do
Presidente
Juscelino
Kubitschek de
Oliveira no
Cemitério Campo
da Esperança. As

escolas suspenderam as aulas, as repartições públicas e o comércio encerraram as atividades. A homenagem mais marcante foi o cortejo até o cemitério: 15 quilômetros, mais de 60 mil pessoas.



22 de agosto - Presidente Juscelino Kubitschek de Oliveira - Morte. Em acidente de automóvel na estrada Rio-São Paulo. O corpo do ex-presidente foi recebido em Brasília por cerca de 5 mil veículos, que o acompanharam do aeroporto à Catedral, onde foi celebrada missa.



9 de setembro - Clube do Choro de Brasília - Criação. Entre 1975 e 1977, roda de choro no apartamento de Odette Ernest Dias reunia músicos consagrados que deixaram o Rio de Janeiro para se radicar em Brasília, e jovens instrumentistas apreciadores do gênero. Shows começaram a ser promovidos. Um deles foi assistido pelo Governador Elmo Serejo Farias, empolgado com a idéia da criação de um "Clube do Choro" cedeu as instalações de antigo vestiário do Centro de Convenções.

1978



22 de junho - Empresa de Correios e Telégrafos em Brasília - Inauguração. Sede em Brasília.



5 de agosto - Brasília Palace Hotel - Incêndio. Primeiro hotel de grande porte da cidade, parcialmente destruído por incêndio. Suas atividades foram suspensas. Restaurado em 2007.



12 de outubro - Parque da Cidade - Inauguração. Construído para preservar a área verde e proporcionar lazer. Já foi chamado de Parque Rogério Pithon Farias, mas atualmente se chama Parque Sarah Kubitschek.

1979



12 de março - Centro de Convenções Ulysses Guimarães - Criação. Projeto do arquiteto Sérgio Bernardes.



Aimé Alcibiades Silveira Lamaison Governador - 29.3.1979 a 2.7.1982.



6 de maio - Criação da Orquestra Sinfônica do Teatro Nacional Claudio Santoro. Criada pelo Governador Elmo Serejo por sugestão do Diretor Executivo da Fundação Cultural do DF, Ruy Pereira da Silva, ao Secretário de Educação e Cultura e Presidente da FCDF, Embaixador Vladimir Murтинho; a iniciativa teve o objetivo de popularizar a música clássica e o ensino de música na cidade-capital, que nascera ao som dos forrós, serestas e da música romântica, muito comum nos canteiros de obras.

1980

POPULAÇÃO BRASÍLIA:
1.176.935 habitantes.

Anos 80 - Rock em Brasília Manifestações. Levaram ao surgimento de várias bandas: Legião Urbana, Plebe Rude e Capital Inicial, entre outras.



Caixa Econômica Federal - Inauguração da Sede. O prédio da Matriz da Caixa, Setor Bancário Sul, ocupa 83 mil m² e custou Cr\$ 590.000.000,00. Na edificação trabalharam cerca de 3 mil homens, entre engenheiros, técnicos e operários. A obra foi iniciada em janeiro de 1975, levou 44 meses para ser concluída e a inauguração aconteceu em 1980.

21 de abril Inauguração do Teatro Dulcina.



12 de setembro - Hospital Sarah Kubitschek - Inauguração. Possui 294 leitos. Acumula as funções de Hospital, Centro de Administração e de Gestão Hospitalar, Centro de Ensino e Pesquisas, Centro de Pesquisas em Educação e Prevenção, Centro de Controle de Qualidade e Centro de Formação de Recursos Humanos.



30 de junho - Papa João Paulo II visita Brasília. Ao descer do avião, beija o chão da Capital do Brasil. A passagem do Papa por Brasília foi uma das maiores movimentações populares.



22 de dezembro - Rodoferroviária - Inauguração. Projeto de Oscar Niemeyer, inaugurada no Governo do Presidente João Figueiredo. Construída em 36 mil metros quadrados. O prédio assemelha-se a um vagão de trem. Inicialmente, atendia apenas ao fluxo de transporte ferroviário de carga. Atualmente, abrange também o transporte rodoviário interestadual.

1981



21 de abril - Teatro Nacional Cláudio Santoro - Inauguração. Maior conjunto arquitetônico realizado por Oscar Niemeyer em Brasília. Obras iniciadas dia 30 de julho de 1960 e concluídas em 21 de abril de 1981, teve várias inaugurações. Passou a se chamar Teatro Nacional Cláudio Santoro pela Lei nº 378, de 1º de setembro de 1989.



8 de setembro - Banco Central do Brasil - Inauguração da sede, no Setor Bancário Sul.



12 de setembro - Memorial JK - Inauguração. Projeto de Oscar Niemeyer. Nele está o Mausoléu com os restos mortais de JK. O acervo compreende diversos pertences, biblioteca pessoal, fotos de JK e da esposa, Dona Sarah. Sobre a câmara mortuária, vitral desenhado pela artista Marianne Peretti e escultura de 4,5 metros de JK, de Honório Peçanha.

16 abril - Faculdade Dulcina de Moraes - Inauguração. Tombada em 2007 pelo Governo do Distrito Federal, a Faculdade de Artes investe na formação de artistas e arte educadores desde 1981. B. de Paiva, uma das personalidades importantes das artes cênicas em Brasília, foi um dos incentivadores para a criação da faculdade.

1982



19 de fevereiro - Igreja São Sebastião de Planaltina - Tombamento. Capela construída em adobe e palha. Construção definitiva em 1870. Registros citam 1880: criação da paróquia. A Igreja Matriz São Sebastião abrigou acontecimentos sociais e culturais tradicionais: festividades do Divino Espírito Santo, novenas, pagamento de promessas, casamentos e batizados, que revelam aspectos da evolução de Planaltina.



13 de maio - Museu da Imprensa - Inauguração. Divulga a história da Imprensa Brasileira. Possui peças de grande valor histórico e artístico, como o prelo usado por Machado de Assis.



José Ornellas de Souza Filho
Governador
2.7.1982 a 3.4.1985.



19 de agosto - Museu Histórico e Artístico de Planaltina - Tombamento. A casa que abriga o Museu foi construída no início do século XX, por Afonso Coelho Silva Campos. Hospedou a Comissão Exploradora do Planalto Central - Comissão Cruls que se dirigia ao Planalto Central para estudos relativos à implantação da nova Capital.



7 de setembro - Pedra Fundamental - Tombamento. Em 27 de agosto de 1922 iniciaram-se as providências para a fixação do marco em comemoração ao Centenário da Independência do Brasil. Balduino Ernesto de Almeida, Diretor da Estrada de Ferro de Goiás, conduziu caravana de nove automóveis e seis caminhões de Ipameri (GO) até o Quadrilátero Cruls, chegando a Mestre D'Armas (Planaltina) em 5 de setembro de 1922. Escolheu a colina entre os Ribeirões São Bartolomeu e Sobradinho, que passou a se denominar Serra da Independência, e assentou o marco comemorativo.

29 de abril - Tombamento da Igreja Nossa Senhora de Fátima - Igrejinha. Entrequadras 307-308 Sul. Projeto de Oscar Niemeyer. Formada apenas de uma nave e sacristia, marco da arquitetura religiosa no Brasil. As paredes laterais foram revestidas por azulejos azuis de Athos Bulcão e as internas por afrescos de Volpi.

1985



7 de março - Inauguração do Museu de Arte de Brasília – MAB. Preserva e divulga a produção de arte contemporânea brasileira de 1950 em diante: telas, gravuras, esculturas, desenhos e fotografias. Destaque para artistas pioneiros em Brasília: Rubem Valentim, Glênio Bianchetti e Athos Bulcão.



8 de março - Jardim Botânico - Inauguração. Criado pelo Governador José Ornellas de Souza Filho, mostra a vegetação do cerrado, realiza pesquisas, desenvolve projetos de educação ambiental.



14 de março - Arquivo Público do Distrito Federal - Criação. Decreto nº 8.530. Idéia de Walter Albuquerque Mello, apoiada pela Secretária de Educação e Cultura, Eurides Brito. Criado pelo Governador José Ornellas de Souza Filho. Recolhe, preserva e garante proteção aos documentos arquivísticos de valor permanente, produzidos e acumulados pela Administração Direta e Indireta, Fundações e Autarquias do Poder Executivo do Distrito Federal. Lei nº 2.545, de 2000, eleva o Arquivo à condição de Órgão Central do Sistema de Arquivos do Poder Executivo do Distrito Federal - SIAR-DF.

Ronaldo Costa Couto
Governador Interino
3.4.1985 a 8.5.1985.



José Aparecido de Oliveira
Governador
9.5.1985 a 19.9.1988.



30 de maio - Árvore do Buriti - Tombamento. Decreto nº 8.623. Plantada na Praça em frente ao Palácio do Buriti. A palmeira do Buriti foi escolhida, durante a construção de Brasília, como árvore símbolo.

Guy Affonso de Almeida Gonçalves
Governador Interino várias vezes de 1985 a 1988.



1986

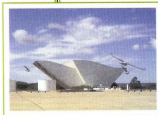

7 de setembro - Panteão da Pátria Inauguração. Homenagem aos personagens que lutaram em defesa da liberdade do País. Construído em memória aos Heróis da Pátria.

15 de novembro - Eleições em Brasília - Primeira vez. Apenas para a Assembléia Nacional Constituinte. Eleitos oito deputados federais e três senadores.



9 de novembro - Casa do Cantador - Inauguração. Único monumento de Oscar Niemeyer fora de Brasília: fica na Ceilândia. Espaço de preservação da música nordestina, repentistas, ritmos sertanejos e danças, forró, quadrilhas e outros.

1987



21 de abril - Pira da Pátria Inauguração. No 27º aniversário de Brasília. Integra o conjunto arquitetônico do Panteão da Pátria.



7 de dezembro - Brasília - Patrimônio Cultural da Humanidade. Reconhecimento pela Organização das Nações Unidas para a Educação, Ciência e Cultura - UNESCO. Iniciativa do Governador José Aparecido de Oliveira. Pela primeira vez a UNESCO aprovou o tombamento de uma cidade no mesmo século em que foi construída.

1988



2 de março - Ermida Dom Bosco Tombamento. Decreto nº 11.032. Primeira obra de alvenaria de Brasília. Construída por solicitação de Israel Pinheiro, presidente da NOVACAP, tem forma de pirâmide, revestida em mármore branco com cruz de metal no topo. Situa-se em elevação às margens do Lago Paranoá.



2 de setembro - Escola Classe 308 Sul - Tombamento. Decreto nº 11.234. Inaugurada por JK, a Escola iniciou atividades sob a direção da professora Stella dos Cherubins Guimarães Trois. Foi mantida pelo Banco do Brasil até a criação da Fundação Educacional do DF. Em 14 de janeiro de 1966 foi integrada à rede pública de ensino.



Joaquim Domingos Roriz
Governador
20.9.1988 a 12.3.1990



21 de abril - Vila Planalto - Tombamento. Com o fim da construção do Palácio da Alvorada e do Brasília Palace Hotel, os acampamentos de algumas empresas foram transferidos para o local hoje conhecido como Vila Planalto.

5 de outubro - Autonomia política de Brasília
Constituição Federal de 1988 estabeleceu eleições livres para os poderes Executivo e Legislativo locais. A Constituição Federal, artigo 32, estabeleceu eleições diretas para governador e deputados distritais.

1989



18 de setembro - Relógio de Taguatinga - Tombamento. Decreto nº 11.823. Principal marco de referência da cidade devido à localização central e configuração arquitetônica. Projeto do engenheiro Adail Dalla Bernardina. O relógio, marca Citizen Watch, foi doado à cidade de Taguatinga dia 22 de agosto de 1970, pelo presidente internacional da empresa, Eiidri Yamada. A praça onde está localizado é conhecida como Praça do Relógio. É o principal logradouro público da cidade.

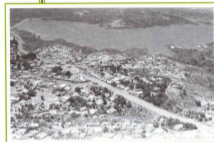

25 de outubro - Região Administrativa do Paranoá
Fixação dos limites pelo Decreto nº 11.921. Criada em 10 de dezembro de 1964 - Lei nº 4.545. Para preservar a área do antigo acampamento da vila, esse espaço tornou-se área de preservação ambiental, atual Parque Urbano Vivencial.



25 de outubro - Região Administrativa de Samambaia - Criação. Lei nº 49 e Decreto nº 11.291. Nasceu com a intenção de abrigar pessoas que migravam de outras partes do País para o Distrito Federal, entre 1989 e 1994.

1990

POPULAÇÃO BRASÍLIA:
1.601.094 habitantes.



26 de abril - Museu Vivo da Memória Candanga - Inauguração. Conjunto em madeira, abrigava o Hospital Juscelino Kubitschek de Oliveira. A exposição permanente apresenta fotografias, mobiliário, utensílios e equipamentos do Brasília Palace Hotel.

15 de outubro
Primeiras eleições
para governador,
vice-governador e
deputados distritais.



25 de janeiro - Espaço Oscar Niemeyer - Inauguração. Projetado pelo próprio arquiteto, oferece ao visitante mostra permanente da obra dele, incluindo maquetes de projetos, desenhos, painéis fotográficos, audiovisual e apresentação de multimídia.



Wanderley Vallim
Governador Interino
9.3.1990 a 1.1.1991.

Brasília. Construído em dez dias, foi inaugurado em 31 de outubro de 1956. O nome Catetinho foi dado pelo violonista Dilermando Reis, amigo de JK, em homenagem ao Palácio do Catete, residência oficial e local de trabalho dos presidentes da República no Rio de Janeiro.

1991



Primeiro Governador eleito do Distrito Federal - Posse. Joaquim Domingos Roriz - 1.1.1991 a 31.12.1994.
Vice-governadora Márcia Kubitschek. Eleitos deputados distritais.



19 de novembro - Museu do Catetinho - Tombamento. Decreto nº 594. Chamado também de Palácio de Tábuas, foi a primeira residência presidencial de Juscelino Kubitschek de Oliveira em Brasília.

1992



27 de fevereiro - Espaço Lucio Costa - Inauguração. Homenagem ao urbanista do Plano Piloto. Projetado por Oscar Niemeyer, exibe a maquete da cidade, cópias dos riscos e textos do concurso de 1957, além da grande maquete de Brasília, sala de leitura com publicações sobre Arquitetura e Urbanismo e projeção de vídeos.



Márcia Kubitschek
Governadora Interina
várias vezes de
1991 a 1994.

1993



9 de junho
Promulgação.
[Lei Orgânica]



10 de fevereiro - Região Administrativa de Santa Maria - Criação. Lei nº 348/92 e Decreto nº 14.604/93. Surgiu do Programa de Assentamento de Famílias de Baixa Renda em lotes semi-urbanizados, com a transferência dos moradores das invasões do Gama e demais localidades do Distrito Federal. O nome Santa Maria originou-se do rio que existia no local.



25 de junho - Região Administrativa de São Sebastião - Criação. Surgiu da instalação de várias olarias para atender a construção civil. O nome é homenagem a um dos primeiros comerciantes da cidade, "Seu Sebastião", que se instalou nas terras desapropriadas da Fazenda Taboquinha e retirava areia do Rio São Bartolomeu. O material era vendido para as construtoras contratadas pela NOVACAP.



26 de maio - Pólo de Cinema e Vídeo Grande Otelo - Criação. Fica em Sobradinho II, em terreno de 400 hectares. Objetiva facilitar a produção de filmes em Brasília, centralizando os processos de produção.



28 de julho - Região Administrativa do Recanto das Emas - Criação. Lei nº 510/93. Visava a atender o Programa de Assentamento do Governo do Distrito Federal. Na região havia um sítio chamado Recanto, onde vivia grande quantidade de emas, espécie animal do Cerrado.



13 de setembro - Espaço Cultural 508 Sul - Inauguração. Tem início com a ocupação de galpões destinados a estocagem. A partir de 1970, artistas e assessores da Fundação Cultural do Distrito Federal, sob a direção de Ruy Pereira da Silva, iniciaram atividades culturais no espaço. Primeiras galerias abrem em 1973 com exposição do arquiteto japonês Kenzo Tange. Composto pelo Teatro Galpão, salas multiuso, de vídeo, cinema, galpão destinado a oficinas, biblioteca, mezanino e espaço para laboratório e administração.

Benício Tavares
da Cunha Mello
Governador Interino
20.9.1993 a 26.9.1993.



1993

1994



27 de outubro - Igreja São Geraldo - Tombamento. Decreto nº 15.156. Surgiu durante a construção da Barragem do Paranoá, quando as missas eram realizadas em um barracão. Em 1962 a comunidade aos poucos construiu no local a Igreja São Geraldo.



10 de janeiro - Região Administrativa do Lago Norte - Criação. Sua história está ligada ao projeto de urbanização da NOVACAP, com o intuito de povoar a Península Norte. No início, compunham a região o Setor de Habitação Individual Norte - SHIN e o Setor de Mansões do Lago. Com o tempo, os setores de habitação e de mansões da Península Norte passaram a ser chamados Lago Norte.



10 de janeiro - Região Administrativa do Lago Sul - Criação. Desmembrada da Região Administrativa de Brasília, continuou sujeita às diretrizes urbanísticas estabelecidas para Brasília.

Burle Marx - Paisagista. Projetou-se como paisagista a partir do uso de espécies da flora brasileira em jardins de instituições públicas e privadas. Nos anos 1960, começou a compor jardins e espaços de Brasília. Tarsila do Amaral batizou-o de "O Poeta dos Jardins". Projetou mais de 2.000 jardins no Brasil e no exterior.



14 de agosto - Feira do Paraguai - Instalação. Surgiu com a transferência de camelôs do centro comercial para o estacionamento do Estádio Mané Garrincha, onde ficou até junho de 1997, quando foi criada a Feira dos Importados, próxima à Rodoferroviária. Chamava-se Feira do Paraguai porque os produtos vinham desse país.



Viaduto Ayrton Senna - Inauguração.



15 de dezembro - Região Administrativa do Riacho Fundo - Criação. Lei nº 620. Formada do Programa de Assentamento de Invasões de Terras Públicas. Os primeiros moradores, vindos do Acampamento da Telebrasilândia em 13 de março de 1993, formaram a primeira quadra do núcleo habitacional. O córrego Riacho Fundo inspirou o nome.

1995



Cristovam Ricardo Cavalcanti Buarque
Governador - 1.1.1995 a 31.12.1998.



Arlete Avelar Sampaio
Governadora Interina
várias vezes
1995 a 1998.

12 de setembro - Centro de Ensino Metropolitana - Tombamento. Decreto nº 16.744. Está localizado junto à Igreja Nossa Senhora Aparecida, à escola e ao campo de futebol que constituem os últimos remanescentes do acampamento pioneiro da Vila Metropolitana.



23 de junho - Superior Tribunal de Justiça - Inauguração da primeira sede. Criado em 5 de outubro de 1988, começou a funcionar em abril de 1989.

Museu do Catetinho - Restauração. Inaugurado em 1956, tombado pelo Patrimônio Histórico e Artístico Nacional em 1959. Planejado para residência provisória do Presidente JK em suas visitas a Brasília. Mantidas as características originais, tornou-se museu. Conserva móveis, objetos pessoais e de trabalho do ex-presidente e de Dona Sarah.

1997



29 de dezembro - Igreja São José Operário - Tombamento. Decreto nº 19.960. A NOVACAP ergueu um acampamento na atual Candangolândia para abrigar seus funcionários e administrar as obras. A comunidade construiu o templo de madeira. Em 1996, foi desativada. Por guardar parte da história da Candangolândia e de Brasília, a população solicitou o seu tombamento.

Porão do Rock - Primeira edição. Criado por integrantes de 15 bandas, no subsolo do Bloco A da 207 Norte. Realizado na Concha Acústica, orla norte do Lago Paranoá. Em 2002, tornou-se ONG, para dar visibilidade a artistas do Distrito Federal.

1998



1999



Joaquim Domingos Roriz
Governador
1.1.1999 a 31.12.2002.



Benedito Augusto Domingos
Governador Interino várias
vezes de 1999 a 2002.

2000

POPULAÇÃO DISTRITO FEDERAL:
ultrapassa 2 milhões de habitantes



12 de setembro - Missa pelo aniversário do Presidente Juscelino Kubitschek celebrada pelo Arcebispo Dom José Freire Falcão. Organizada pelo Arquivo Público do DF nos moldes e no local da Primeira Missa em Brasília, dia 3 de maio de 1957.

11 de Setembro - Restaurante Comunitário - Inauguração. O primeiro foi inaugurado em Samambaia. O programa dos restaurantes atende o trabalhador de baixa renda com refeição saudável e balanceada, por R\$ 1,00 o prato.



16 de abril - Memorial dos Povos Indígenas - Inauguração. Projeto de Oscar Niemeyer, chama a atenção por sua forma de oca indígena e grafismos na fachada. Construído em 1987, começou a funcionar em 16 de abril de 1999. Índios do Xingu colaboraram com o Memorial. Máscaras, cerâmicas da coleção Darcy-Berta-Galvão enfeitam o ambiente.

2001



31 de março - Metrô de Brasília Inauguração. Primeiros terminais começaram a funcionar com os trechos Samambaia - Taguatinga - Águas Claras - Guarã - Plano Piloto. A partir de 2008, teve início a complementação da linha. Iniciado estudo de licitação para expansão até a Asa Norte e no trecho Samambaia - Ceilândia. A Companhia do Metrô assumiu a coordenação técnica para implantação do Veículo Leve sobre Trilhos, a expansão do metrô no Eixo Sul e a ligação do Plano Piloto ao Gama e Santa Maria.



2002

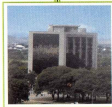

15 de agosto - Ministério Público - Inauguração da sede definitiva. Instalado em 1962 na nova capital, iniciou-se em 1995 a construção da sede definitiva, com projeto de Oscar Niemeyer.

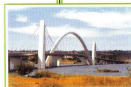

15 de dezembro - Ponte Juscelino Kubitschek - Inauguração. Projeto do arquiteto Alexandre Chan, recebeu o prêmio Gustav Lindenthal, homenageando "a mais bela ponte do Mundo em 2002". Tem 1.200m de extensão e seis pistas de rolamento.

2003



Joaquim Domingos Roriz - Governador
1.1.2003 a 31.3.2006.



6 de maio - Região Administrativa da Octogonal - Criação. A história do núcleo habitacional começa em 1974, quando o Governador Elmo Serejo Farias aprovou a planta do setor destinado a receber grande quantidade de famílias que se mudam para a Capital Federal.

6 de maio - Região Administrativa do Varjão - Criação. Decreto nº 13.132. Fixou a população local, determinando a elaboração de projeto urbanístico para implantação definitiva.



6 de maio - Região Administrativa de Águas Claras - Criação. Projetada pelo arquiteto e urbanista Paulo Zimbres, começou a ser implantada na década de 1990.

2003



6 de maio - Região Administrativa do Riacho Fundo II - Criação. Surgiu da decisão do governo de erradicar invasão no Setor de Indústria e Abastecimento SIA, efetivando um assentamento de 562 famílias.

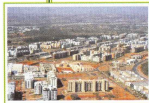

6 de maio - Região Administrativa do Sudoeste - Criação. Próxima ao Parque da Cidade. Nas quadras residenciais há vários espaços públicos para lazer e entretenimento.

2004

27 de janeiro - Região Administrativa do Setor Complementar de Indústria e Abastecimento SIA - Criação. Região onde construtores armazenavam material para as obras, nasceu antes de Brasília ser inaugurada. Em 14 de julho de 2005, o Decreto nº 3.618 regulamentou a primeira administração. Atualmente, inclui o Setor de Inflamáveis (SIN) e o Setor de Transporte Rodoviário de Cargas (STRC).

29 de dezembro - Região Administrativa do Setor de Mansões Park Way - SMPW - Criação. Incluída no plano urbanístico de Brasília em uma das suas últimas alterações, entre 1957 e 1958, registrada em cartório em 1961 pelo então Presidente da República Juscelino Kubitschek. Foi chamada de Mansões Sub Urbanas Park Way, e implantada por partes, com áreas exclusivamente residenciais. Pertence ao Núcleo Bandeirante.



Maria de Lourdes Abadia - Governadora Interina várias vezes de 2003 a 2006.



27 de janeiro - Região Administrativa de Sobradinho II - Criação. O nome foi dado pela proximidade com Sobradinho, de onde a maioria dos moradores migrou devido ao crescimento populacional. A área para Sobradinho II decorreu de projeto especial de urbanismo elaborado pelo Instituto de Planejamento Urbano do Distrito Federal - IPDF, que destinou lotes de uso misto, comercial, residencial e institucional.

2004



1 de setembro - Região Administrativa do Jardim Botânico - Criação. Muito verde e alto índice de qualidade de vida. Formada por condomínios horizontais, a região abriga 25 mil moradores. Oficialmente integrada por 23 condomínios.

15 de julho - Bumba Meu Boi do "Seu Teodoro" - Tombamento como patrimônio imaterial. Decreto nº 24.797. O bumba-meu-boi do senhor Teodoro existe desde 1963. Folgado popular brasileiro oriundo do Maranhão e adotado por Brasília, cidade multicultural.



4 de agosto - Escola Parque 308 Sul - Tombamento. Decreto nº 24.861, de 4.8.2004. Está no Projeto de Educação Pública para Brasília. Idealizado por Anísio Teixeira, previa as escolas-parque como parte da formação integral dos alunos.

5 de outubro - Sistema viário da Ponte JK - Entrega ao tráfego da segunda etapa, chamada Via Expressa. Nesse mesmo dia foi iniciada a implantação da terceira etapa do sistema viário e a duplicação da via L4 Norte, com seis viadutos. A primeira etapa foi a ligação da Ponte JK com a Avenida das Nações Unidas.

21 de abril - Centro de Convenções de Brasília - Inauguração da expansão do Centro de Convenções Ulysses Guimarães, no Eixo Monumental.

2005



8 de agosto - Viaduto da Rodoferroviária - Inauguração. Com 80m de extensão e 22m de largura, em cinco faixas de rolamento.



25 de agosto - Via L4 Norte - Inauguração da duplicação. Trecho de dez quilômetros do balão do Presidente, no acesso à Esplanada dos Ministérios, até a Ponte do Braguetto. Também chamada de Avenida das Nações devido ao grande número de embaixadas.



Fábio Barcellos Governador Interino várias vezes, de 2005 a 2006.



2006



21 de março - Casa da Fazenda Gama - Tombamento. Decreto nº 26.660. A Casa da Fazenda Gama, "Casa Velha", tem traços arquitetônicos do período colonial. É o único testemunho histórico que resta. Abrigou o Presidente Juscelino Kubitschek e comitiva em sua primeira visita ao Planalto Central, 2.10.1956, marcando, simbolicamente, o início da mudança da Capital do País.



16 de maio - Campus da UnB em Planaltina - Inauguração.

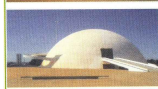
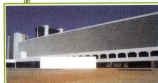

15 de dezembro - Conjunto Cultural da República - Inauguração. Projeto de Oscar Niemeyer. Integrado pela Biblioteca Nacional e o Museu Nacional.



Maria de Lourdes Abadia Governadora 1.4.2006 a 31.12.2006.

22 de janeiro - Implosões - Iniciam-se várias implosões: prédio abandonado há mais de 16 anos à beira do Lago Paranoá; antigo esqueleto do prédio da Bi Ba Bô, Setor Comercial Sul; prédio para shopping inacabado no Lago Norte. As implosões - ação do GDF - marcam a fiscalização de prédios irregulares, abandonados e inacabados. Combate à descaracterização de Brasília.

2007

POPULAÇÃO BRASÍLIA:
2.455.903 habitantes.



José Roberto Arruda Governador 1.1.2007 a 31.12.2010.



8 de maio - Festival de Brasília do Cinema Brasileiro - Tombamento. Decreto nº 27.930. Promovido pela Secretaria de Estado de Cultura desde sua criação, em 1965. Mantém o propósito de apresentar somente filmes brasileiros inéditos.



21 de setembro - Brasília Palace Hotel - Reinauguração. Destruído por incêndio em 1978, foi restaurado com minuciosa supervisão do arquiteto Oscar Niemeyer, autor do primeiro projeto.

2007



16 de julho - Autorizada a operação da segunda pista do Aeroporto Internacional Juscelino Kubitschek, com 3,3 mil metros.



7 de setembro - Fundo NOVACAP. Documentos sobre a construção de Brasília, sob a guarda do Arquivo Público do Distrito Federal, foram reconhecidos pela UNESCO como de relevância histórica para a América Latina e Caribe no Programa "Memória do Mundo".



Paulo Octávio Alves Pereira Governador - Interino várias vezes de 2007 a 2010.



3 de setembro - Estrada Parque Indústria e Abastecimento - EPIA. Recuperação e implantação da terceira faixa do trecho entre o Balão do Colorado e o Park Shopping, com 15,6 km. Parceria do GDF com o Governo Federal.



4 de julho - Ideário Pedagógico de Anísio Teixeira - Tombamento. Patrimônio Imaterial. Decreto nº 28.093. Para atender às necessidades de ensino e educação e de vida e convívio social do plano de construções escolares. Elaborou e implantou o Plano de Construções Escolares de Brasília. Um dos mentores e reitores da Universidade de Brasília - UnB. Seu Ideário Pedagógico é importante e representativo para Brasília e o Distrito Federal.

2008



1º abril - Postos Comunitários de Segurança – PCS - Inauguração do 1º posto comunitário de segurança - em Brazlândia - dos mais de 300, todos equipados com viatura, 2 motos, 18 policiais, computadores e torre de vigilância com câmera.

Março - Veículos no Distrito Federal. Em oito anos, o número de veículos no DF passou de 500 mil para 1 milhão.

17 de março - Via Sacra - Encenação em Planaltina - Tombamento como Patrimônio Imaterial. Decreto nº 28.870. Remonta a romarias iniciadas em 1943, com a construção da capela Nossa Senhora de Fátima. O local ficou conhecido como Morro da Capelinha. Em 1973, o padre Aleixo Susin, pároco da Igreja São Sebastião, reuniu jovens para encenar a Paixão de Cristo em frente à Igreja, transferindo-a, em 1974, para o Morro da Capelinha. As encenações aperfeiçoaram-se, atraindo público cada vez maior. Permanecem o caráter amador e a religiosidade.

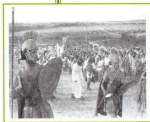

21 de abril - Metrô - Marca recorde. Transporte de cerca de 600 mil passageiros durante os festejos do 48º aniversário de Brasília.

2008



29 de abril - Clube do Choro de Brasília - Tombamento. Decreto nº 28.995. Local tradicional da cidade que promove e perpetua o Choro, gênero musical autenticamente brasileiro. Reformado pelo Governo do Distrito Federal em 2008/2009.



1º de maio - Mercado Popular - Inauguração. Próximo à Rodoferroviária, com 6,3 mil m² e capacidade para 1.704 boxes. Abriga camelôs removidos do Setor Comercial Sul.

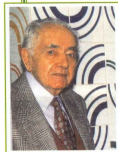

31 de julho - Athos Bulcão - Falecimento. Respeitado como o "Artista de Brasília" porque produziu a maioria de seus trabalhos na capital. Destacam-se obras no Palácio da Alvorada, Brasília Palace Hotel, Câmara dos Deputados, Igrejinha, Palácio Itamaraty, Teatro Nacional Claudio Santoro, áreas públicas do Parque Sarah Kubitschek, entre outros.



16 de agosto - Viaduto Israel Pinheiro - Inauguração. Homenagem a Israel Pinheiro, "O Homem que Dirigiu a Construção de Brasília".

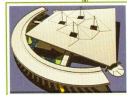

18 de agosto - Novo Terminal Rodoviário do DF - Câmara Distrital aprova o projeto de Lei Nº 937, de 2008, autorizando a construção da nova rodoviária interestadual, junto à estação Shopping do Metrô. Inauguração: dezembro de 2009.



26 de agosto - Campus da UnB em Ceilândia - Inauguração.

2008



13 de fevereiro - Centro de Ensino Médio Júlia Kubitschek, em Candangolândia - reinauguração. Primeira escola da capital federal.

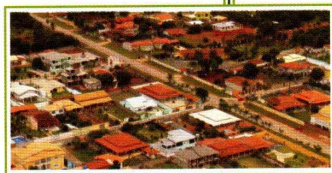

26 de maio - Cidade de Vicente Pires - Sancionada pela Lei 814/2008, passou a ser a 30ª Região Administrativa do DF, incluindo a Colônia Agrícola Samambaia e a Vila São José.



19 de novembro - Estádio Bezerrão modernizado. Construído na cidade do Gama, reinaugurado com jogo amistoso entre Brasil 6 x Portugal 2. Presentes o "Rei" Pelé; Felipe Massa, vice-campeão mundial da Fórmula 1; o campeão mundial de futebol Romário; o cantor Zezé Di Camargo e outras autoridades.

2009



31 de maio - Brasília Cidade - Sede. Brasília é selecionada pela FIFA como sede dos jogos da Copa do Mundo de Futebol de 2014, a realizar-se no Brasil.

2010



21 de abril - A Capital Federal comemora 50 anos de história.

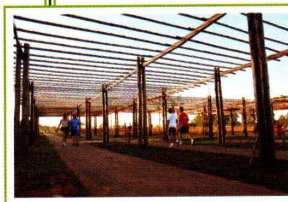

6 de junho - Taguaparque - Inauguração. Parque com 89 hectares, brinquedos ecológicos, área de lazer e esporte, pista para jipecross e motocross.

Conheça a História de Brasília

ARQUIVO PÚBLICO DO DISTRITO FEDERAL
SAP Lote B - Bloco 41 - NOVACAP - CAP 71215-000
(61) 3361.1454 ou (61) 3361.7739
www.arpdf.df.gov.br

